

Guide de l'utilisateur DS-560

Table des matières

Guide de l'utilisateur DS-560	7
Caractéristiques générales du scanner	8
Emplacement des pièces du scanner.....	8
Pièces du scanner	8
Boutons et témoins du scanner	10
Lever de séparation des pages.....	12
Pièces et accessoires du scanner Epson pouvant être remplacés par l'utilisateur	12
Modification des paramètres de la minuterie d'extinction et de la minuterie de veille	13
Chargement des originaux	15
Chargement de documents originaux dans le bac d'alimentation	15
Chargement de documents originaux de plusieurs formats dans le bac d'alimentation.....	18
Capacité de chargement pour les documents originaux	21
Chargement de cartes plastifiées dans le bac d'alimentation	22
Capacité de chargement pour les cartes plastifiées	26
Chargement de documents spéciaux.....	26
Capacité de chargement pour les documents originaux larges ou épais	31
Réseau Wi-Fi.....	33
Interrupteur du mode de connexion.....	33
Configuration manuelle de la connexion réseau	33
Connexion à un réseau Wi-Fi existant	34
Connexion manuelle à un routeur Wi-Fi en utilisant EpsonNet Config	35
Configuration du scanner sur un réseau	36
Identification de l'adresse IP du scanner.....	39
Configuration du mode Wi-Fi direct	39
Activation de la connexion Wi-Fi directe	40
Utilisation de WPS pour établir une connexion Wi-Fi directe	41
Configuration Wi-Fi Protected Setup (WPS)	42
Utilisation du standard WPS pour établir une connexion à un réseau	42
Utilisation du standard WPS avec mode NIP pour établir une connexion à un réseau	43
Application Epson DocumentScan pour iOS/Android.....	45

Utilisation de l'unité d'interface réseau	45
Panneau de commande de l'unité d'interface réseau	46
Connexion de l'unité d'interface réseau	46
Numérisation vers des ordinateurs sur réseau à partir de l'unité d'interface réseau - Windows	47
Numérisation	48
Démarrage d'une numérisation à partir d'un bouton du scanner	48
Attribution de paramètres ou de travaux de numérisation au bouton de démarrage.....	49
Numérisation à l'aide de Document Capture Pro et Document Capture	49
Numérisation à l'aide d'Epson Scan	52
Réglages de l'image disponibles	54
Numérisation de projets spéciaux	55
Numérisation de deux originaux sur une feuille (images juxtaposées)	55
Numérisation de documents ayant plusieurs pages vers des fichiers distincts - Windows	58
Conversion d'un document numérisé en texte modifiable (ROC)	60
Numérisation à l'aide d'un logiciel de reconnaissance optique des caractères (ROC) - Windows	60
Numérisation à l'aide d'un logiciel de reconnaissance optique des caractères (ROC) - OS X ..	62
Numérisation vers un serveur SharePoint ou un service de nuage	64
Nettoyage et transport de votre scanner	67
Nettoyage de votre scanner	67
Nettoyage de l'intérieur de votre scanner	67
Vérification du compteur des rouleaux du scanner.....	70
Remplacement des rouleaux du scanner	71
Réinitialisation du compteur des rouleaux du scanner.....	78
Transport du scanner	79
Résolution des problèmes.....	80
Témoins d'état du scanner	80
Résolution des problèmes de numérisation	82
Le scanner ne se met pas sous tension ou il se met hors tension de façon inattendue	82
Le bouton du scanner ne fonctionne pas de la façon prévue.....	82
Le logiciel de numérisation ne fonctionne pas correctement	83
Impossible de lancer Epson Scan	84
Le document original n'est pas alimenté correctement dans le scanner	85

Un document original est coincé dans le scanner.....	86
La numérisation est lente.....	87
Impossible de numériser sur le réseau.....	88
Le scanner ne peut se connecter à un routeur ou un point d'accès sans fil.....	89
Résolution des problèmes de qualité de l'image numérisée.....	90
Le verso du document original apparaît sur l'image numérisée.....	91
Les caractères numérisés sont flous.....	91
Les caractères ne sont pas reconnus lors de la conversion en texte pouvant être modifié (reconnaissance optique des caractères).....	91
Des motifs d'ondulation apparaissent dans l'image.....	92
Des lignes ou des points apparaissent sur toutes les images numérisées.....	93
Les bords de l'image numérisée sont rognés.....	94
Désinstallation des logiciels du scanner.....	94
Désinstallation des logiciels de numérisation - Windows.....	95
Désinstallation des logiciels de numérisation - OS X.....	95
Comment obtenir de l'aide.....	96
Caractéristiques techniques.....	98
Configuration requise Windows.....	98
Configuration requise Mac.....	98
Caractéristiques générales.....	99
Caractéristiques des dimensions.....	100
Caractéristiques de l'interface réseau.....	100
Caractéristiques électriques.....	101
Caractéristiques environnementales.....	102
Caractéristiques de l'interface USB.....	102
Caractéristiques de normes et de conformité.....	102
Avis.....	104
Consignes de sécurité importantes.....	104
Restrictions relatives à la copie.....	106
Délai par défaut avant l'activation du mode d'économie d'énergie des produits Epson.....	107
Marques de commerce.....	107
Avis sur les droits d'auteur.....	107
Licence des logiciels libres.....	108

Info-ZIP Copyright and License	112
Accord pour le logiciel LibTIFF	113
libjpeg-turbo.....	113
Note concernant l'utilisation responsable du matériel protégé par les lois sur les droits d'auteur	114
Attribution des droits réservés	114

Guide de l'utilisateur DS-560

Bienvenue au *Guide de l'utilisateur* de l'appareil DS-560.

Pour une version PDF imprimable de ce guide, cliquez [ici](#).

Caractéristiques générales du scanner

Consultez ces sections pour en savoir plus sur les fonctionnalités de base de votre scanner.

[Emplacement des pièces du scanner](#)

[Pièces et accessoires du scanner Epson pouvant être remplacés par l'utilisateur](#)

[Modification des paramètres de la minuterie d'extinction et de la minuterie de veille](#)

Emplacement des pièces du scanner

Consultez ces sections afin d'identifier les pièces de votre scanner.

[Pièces du scanner](#)

[Boutons et témoins du scanner](#)

[Lever de séparation des pages](#)

Sujet parent: [Caractéristiques générales du scanner](#)

Pièces du scanner

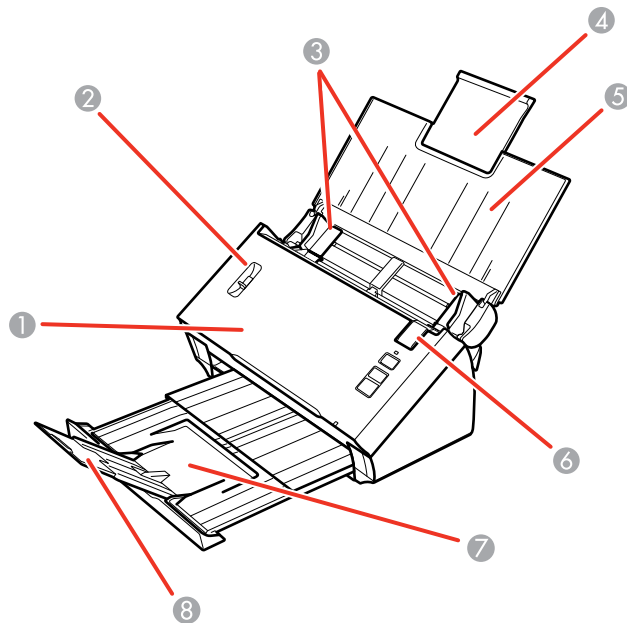

- 1 Capot du scanner
- 2 Levier de séparation des pages
- 3 Guide-papier
- 4 Rallonge du bac d'alimentation
- 5 Bac d'alimentation
- 6 Levier d'ouverture du capot
- 7 Bac de sortie
- 8 Rallonge du bac de sortie

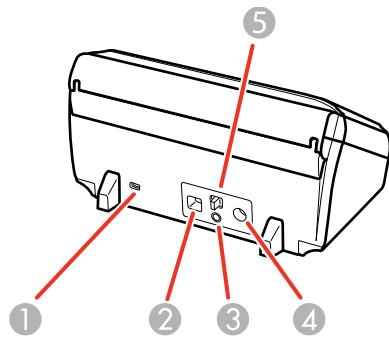

- 1 Fente de sécurité Kensington
- 2 Port USB
- 3 Bouton **Connect**
- 4 Entrée d'alimentation
- 5 Interrupteur du mode de connexion

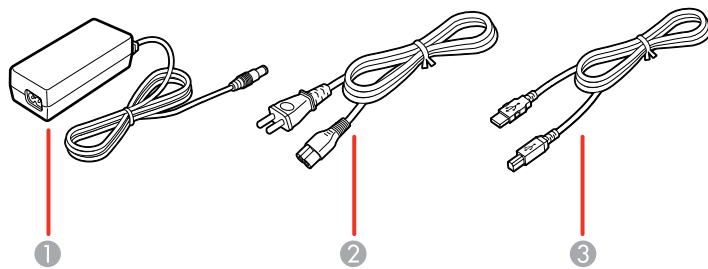

- 1 Adaptateur CA
- 2 Cordon d'alimentation
- 3 Câble USB

Sujet parent: [Emplacement des pièces du scanner](#)

Boutons et témoins du scanner

Boutons

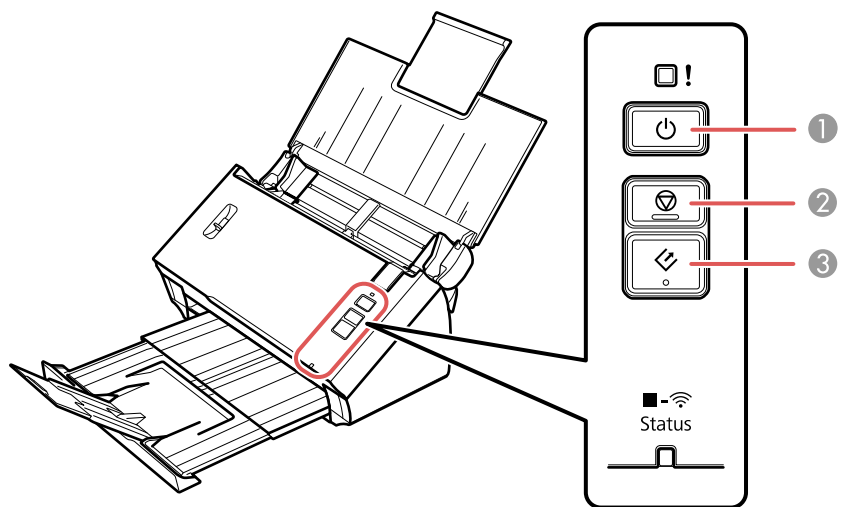

- 1 Bouton ⏻ d'alimentation
- 2 Bouton ⏹ d'arrêt
- 3 Bouton ⏪ de démarrage

Témoins

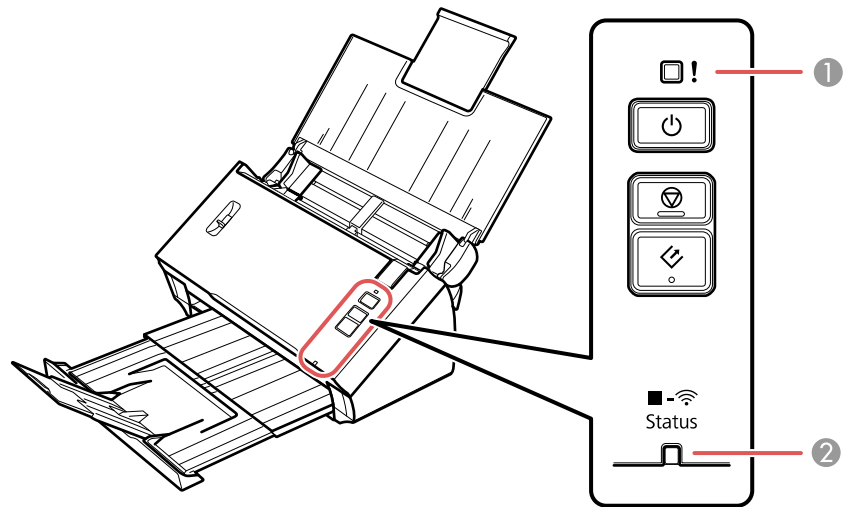

- 1 Témoin ! d'erreur
- 2 Témoin **Status** (État)

Sujet parent: [Emplacement des pièces du scanner](#)

Levier de séparation des pages

Vous pouvez numériser des cartes plastifiées, des documents pliés, des enveloppes ou des documents qui nécessitent une feuille de support optionnelle en réglant la position du levier de séparation des pages.

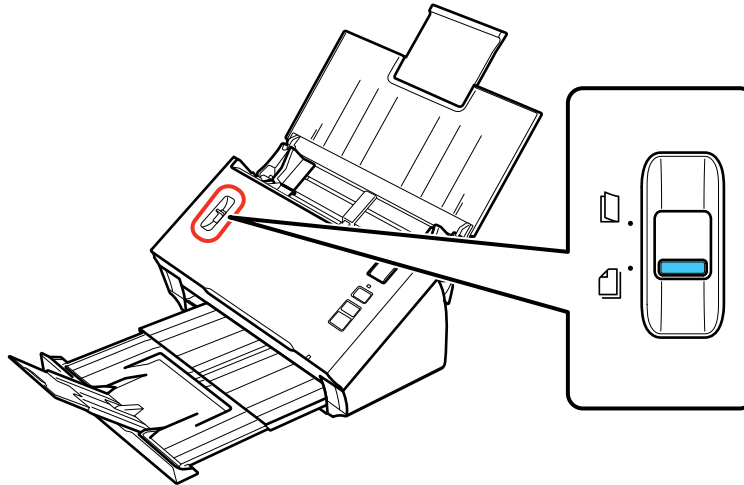

- ❏ Déplacez le levier de séparation dans cette position seulement lorsque vous numérisez des cartes plastifiées, des documents pliés, des enveloppes ou des documents qui nécessitent une feuille de support optionnelle.
- ❏ Laissez le levier de séparation dans cette position lorsque vous numérisez des documents simples ayant une ou plusieurs pages afin d'empêcher les bourrages papier.

Sujet parent: [Emplacement des pièces du scanner](#)

Sujets reliés

[Chargement des originaux](#)

Pièces et accessoires du scanner Epson pouvant être remplacés par l'utilisateur

Vous pouvez acheter des accessoires Epson d'origine à epson.com (É.-U.) ou epson.ca (Canada). Vous pouvez également vous procurer des accessoires auprès d'un revendeur Epson autorisé. Composez le 1 800 463-7766 pour obtenir les coordonnées du revendeur le plus proche.

Pièce	Numéro de pièce
Feuille de support	B12B813431
Ensemble pour assemblage des rouleaux	B12B813561
Unité d'interface réseau	B12B808441

Sujet parent: [Caractéristiques générales du scanner](#)

Modification des paramètres de la minuterie d'extinction et de la minuterie de veille

Vous pouvez utiliser l'utilitaire Configuration Epson Scan pour modifier le délai avant que le scanner n'entre en mode veille et ne s'éteigne automatiquement.

- Effectuez l'une des étapes suivantes pour accéder à l'utilitaire Configuration Epson Scan :
 - Windows 8.x** : Naviguez vers l'écran **Applications** et sélectionnez **Configuration EPSON Scan**.
 - Windows** (autres versions) : Cliquez sur  ou **Démarrer**, puis sélectionnez **Tous les programmes** ou **Programmes**. Sélectionnez **Epson**, **EPSON Scan**, puis cliquez sur **Configuration EPSON Scan**.
 - OS X** : Ouvrez le dossier **Applications**, puis ouvrez le dossier **Epson Software** et double-cliquez sur l'icône **Configuration EPSON Scan**.
- Cliquez sur **Economie d'énergie**.

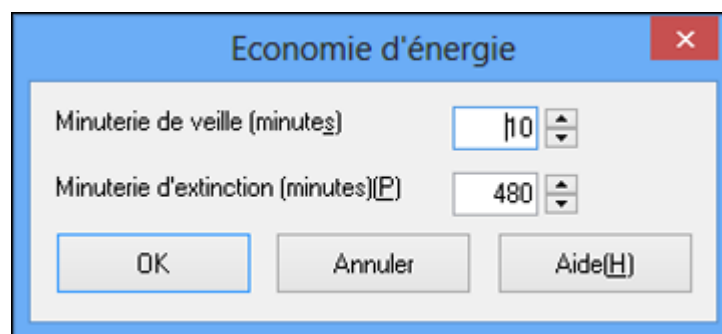

3. Saisissez la période de temps souhaitée avant que le produit ne passe en mode veille pour le paramètre **Minuterie de veille**.
4. Saisissez le délai souhaité avant que le scanner ne s'éteigne automatiquement pour le paramètre **Minuterie d'extinction**.
5. Cliquez sur **OK**.

Sujet parent: [Caractéristiques générales du scanner](#)

Chargement des originaux

Suivez les instructions ci-dessous pour charger vos originaux dans le scanner.

[Chargement de documents originaux dans le bac d'alimentation](#)

[Chargement de cartes plastifiées dans le bac d'alimentation](#)

[Chargement de documents spéciaux](#)

Chargement de documents originaux dans le bac d'alimentation

Vous pouvez charger les documents originaux qui satisfont aux caractéristiques des documents dans le bac d'alimentation.

Mise en garde: Ne chargez pas des photos, ou des documents originaux ou travaux artistiques de valeur directement dans le bac d'alimentation. Ces documents originaux pourraient être froissés ou endommagés. Chargez-les en utilisant une feuille de support optionnelle.

1. Ouvrez le bac d'alimentation et déployez sa rallonge.
2. Faites glisser le bac de sortie vers l'extérieur et déployez sa rallonge.

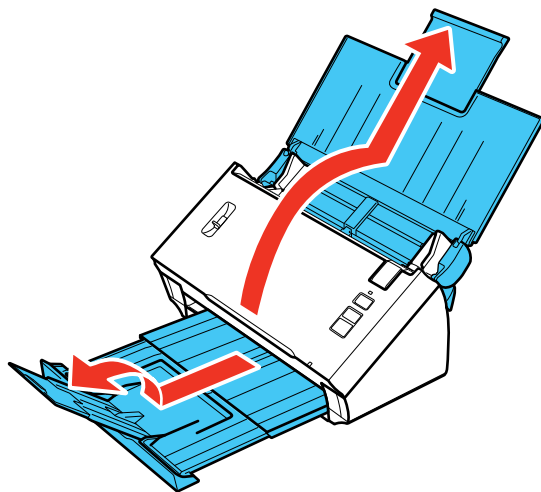

3. Faites glisser les guide-papier du bac d'alimentation complètement vers l'extérieur.

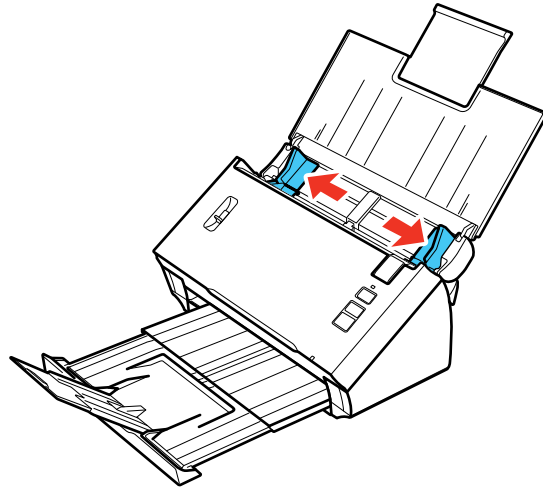

4. Assurez-vous que le levier de séparation des pages est placé dans la position illustrée ici.

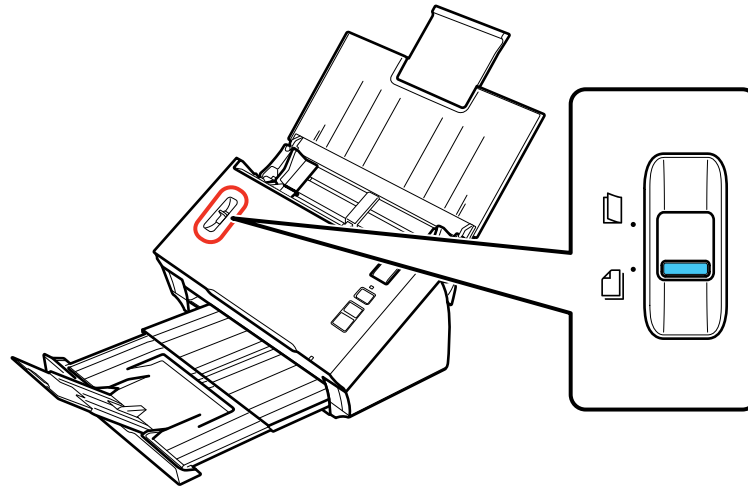

Remarque: Pour éviter les brouillages papier, maintenez le levier dans cette position pour la majorité des types de documents.

5. Si vous chargez un document ayant plusieurs pages, aérez votre pile d'originaux et taquez-la doucement contre une surface plate pour en aligner les bords.

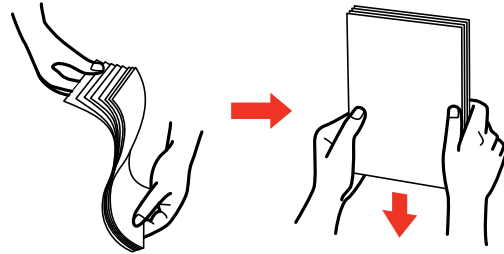

6. Faites glisser vos originaux dans le bac d'alimentation tel qu'illustré jusqu'à ce que vous sentiez une résistance. Assurez-vous que la face d'impression est orientée vers le bas avec le bord supérieur en premier.

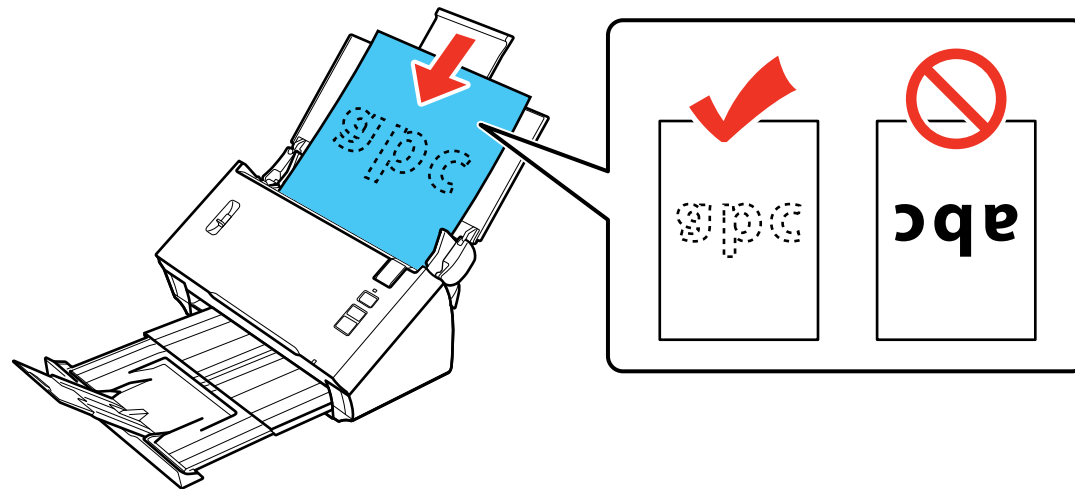

Remarque: Si vous chargez une carte professionnelle en papier, chargez-la horizontalement.

7. Faites glisser les guide-papier contre les bords de l'original.

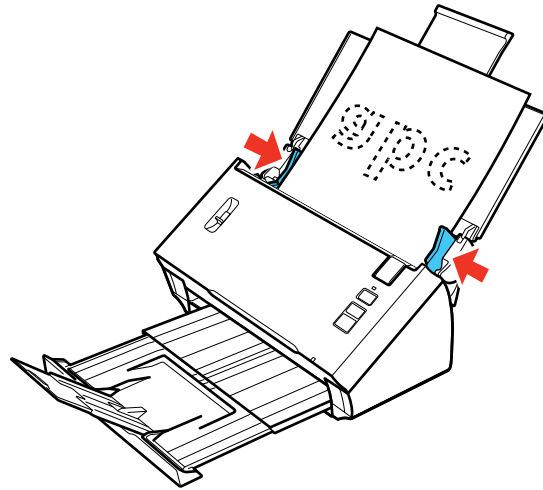

[Chargement de documents originaux de plusieurs formats dans le bac d'alimentation](#)

[Capacité de chargement pour les documents originaux](#)

Sujet parent: [Chargement des originaux](#)

Références associées

[Levier de séparation des pages](#)

Sujets reliés

[Numérisation](#)

Chargement de documents originaux de plusieurs formats dans le bac d'alimentation

Vous pouvez charger un assortiment de documents originaux de plusieurs tailles qui satisfont aux caractéristiques des documents dans le bac d'alimentation.

Mise en garde: Ne chargez pas des photos, ou des documents originaux ou travaux artistiques de valeur directement dans le bac d'alimentation. Ces documents originaux pourraient être froissés ou endommagés. Chargez-les en utilisant une feuille de support optionnelle.

1. Ouvrez le bac d'alimentation et déployez sa rallonge.

2. Faites glisser le bac de sortie vers l'extérieur et déployez sa rallonge.

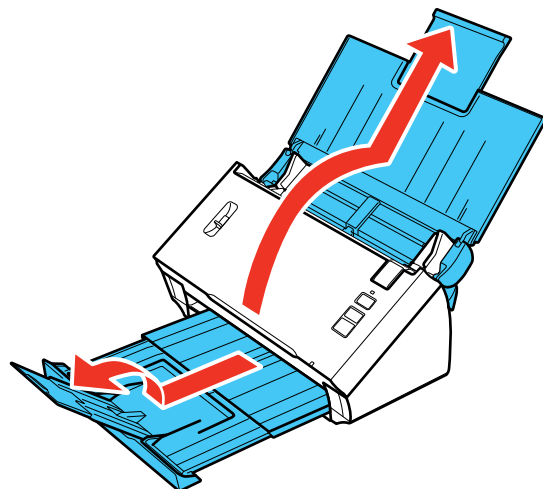

3. Faites glisser les guide-papier du bac d'alimentation complètement vers l'extérieur.

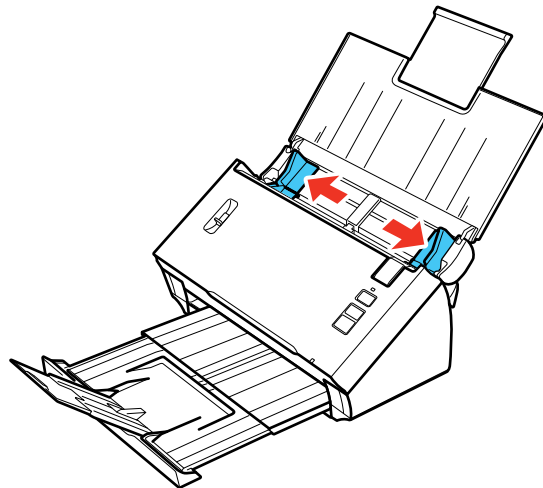

4. Assurez-vous que le levier de séparation des pages est placé dans la position illustrée ici.

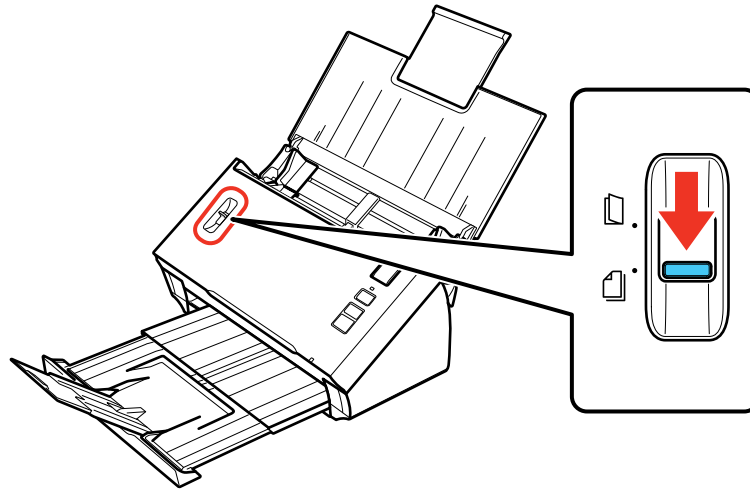

Remarque: Pour éviter les brouillages papier, maintenez le levier dans cette position pour la majorité des types de documents.

5. Chargez les originaux dans le bac d'alimentation dans l'ordre décroissant des formats de papier, soit avec le plus grand format à l'arrière et le plus petit format sur le dessus.

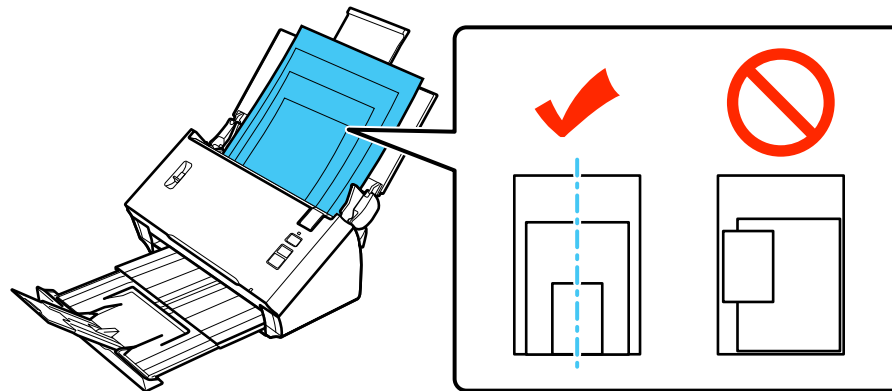

Remarque: Si vous chargez une carte professionnelle en papier, chargez-la horizontalement.

6. Faites glisser les guide-papier contre les bords du document le plus large.

Sujet parent: [Chargement de documents originaux dans le bac d'alimentation](#)

Références associées

[Capacité de chargement pour les documents originaux](#)

Capacité de chargement pour les documents originaux

Vous pouvez charger les documents originaux qui satisfont aux caractéristiques suivantes dans votre scanner.

Type de papier	Taille du papier	Poids du papier	Capacité de chargement
Papier ordinaire Papier fin Papier recyclé	Lettre (8,5 × 11 po [216 × 279 mm])	13 à 56 lb (50 à 210 g/m ²)	13 lb (50 g/m ²) : 70 feuilles
	A4 (8,3 × 11,7 po [210 × 297 mm])		21 lb (80 g/m ²) : 50 feuilles
	Légal (8,5 × 14 po [216 × 356 mm])		35 lb (130 g/m ²) : 30 feuilles
	A5 (5,8 × 8,2 po [148 × 210 mm])		56 lb (210 g/m ²) : 15 feuilles
	A6 (4,1 × 5,8 po [105 × 148 mm])		La capacité de chargement varie selon le type de papier.
	B5 (7,2 × 10,1 po [182 × 257 mm])		
Cartes professionnelles en papier	Cartes professionnelles	Jusqu'à 56 lb (210 g/m ²)	15 cartes chargées horizontalement

Remarque: Vous pouvez charger des documents originaux de différentes tailles, jusqu'à cette taille : Lettre (8,5 × 11 po [216 × 279 mm]). Cependant, ne chargez pas des documents originaux épais ou larges de tailles différentes, ou des documents originaux ou des travaux artistiques de valeur.

Mise en garde: Ne chargez pas les types de documents originaux suivants dans le scanner, sinon ils pourraient être endommagés ou endommager le scanner :

- Papier thermique

- Papier couché
- Documents avec une surface inégale, tels que les documents avec impression en relief
- Photos
- Documents avec de l'encre humide
- Documents déchirés, enroulés ou ondulés
- Documents avec des agrafes ou des trombones
- Documents comportant des trous, trous de perforation exclus
- Documents liés
- Documents avec du papier carbone à l'arrière
- Transparents
- Documents glacés
- Papier sans carbone
- Originaux perforés
- Documents avec étiquettes ou collants

Sujet parent: [Chargement de documents originaux dans le bac d'alimentation](#)

Chargement de cartes plastifiées dans le bac d'alimentation

Vous pouvez charger des cartes plastifiées qui satisfont aux caractéristiques techniques des cartes dans le bac d'alimentation.

1. Ouvrez le bac d'alimentation et déployez sa rallonge.

2. Faites glisser le bac de sortie vers l'extérieur et déployez sa rallonge.

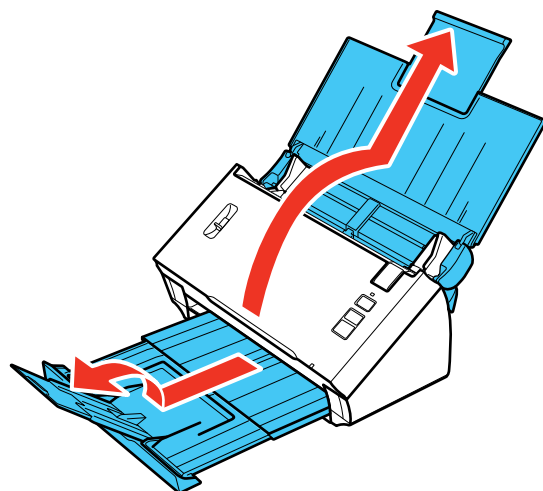

3. Faites glisser les guide-papier du bac d'alimentation complètement vers l'extérieur.

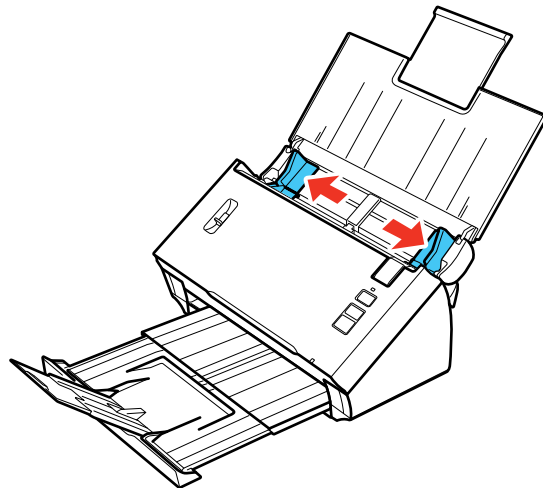

4. Chargez une carte plastifiée horizontalement dans le bac d'alimentation tel qu'illustré, jusqu'à ce que vous sentiez une résistance. Assurez-vous que la face d'impression est orientée vers le bas avec le bord supérieur en premier.

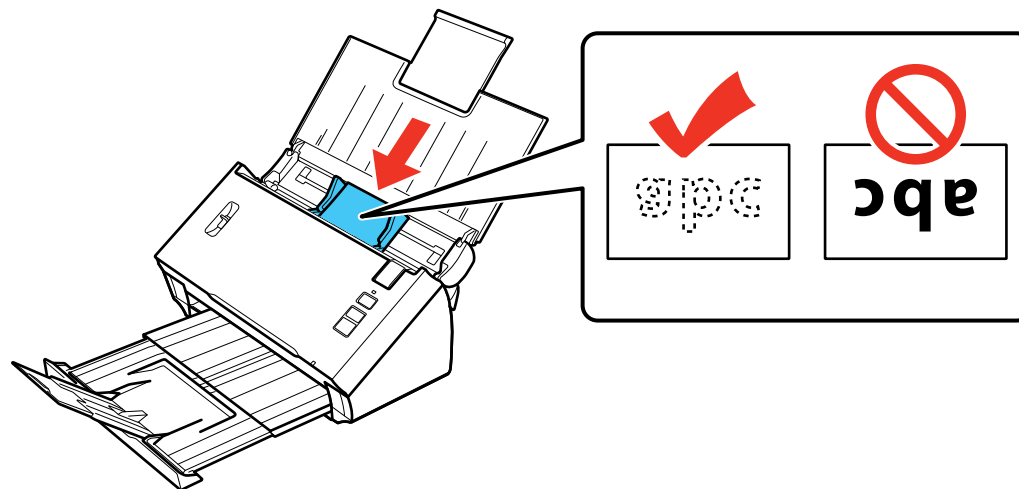

Remarque: Ne chargez pas les cartes plastifiées verticalement.

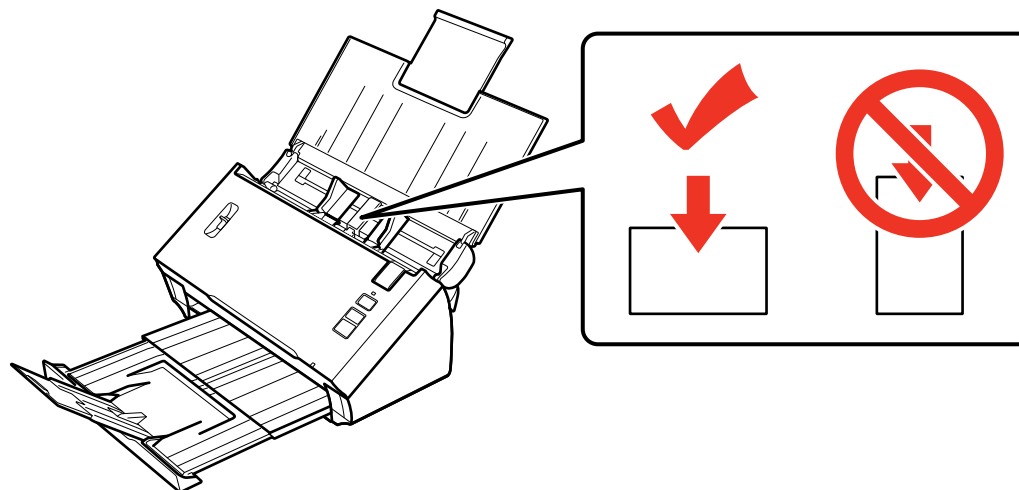

5. Faites glisser les guide-papier contre les bords de la carte plastifiée.

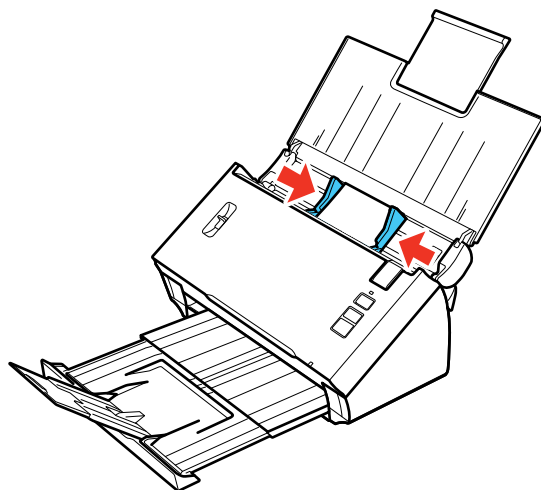

6. Placez le levier de séparation des pages dans la position illustrée ici.

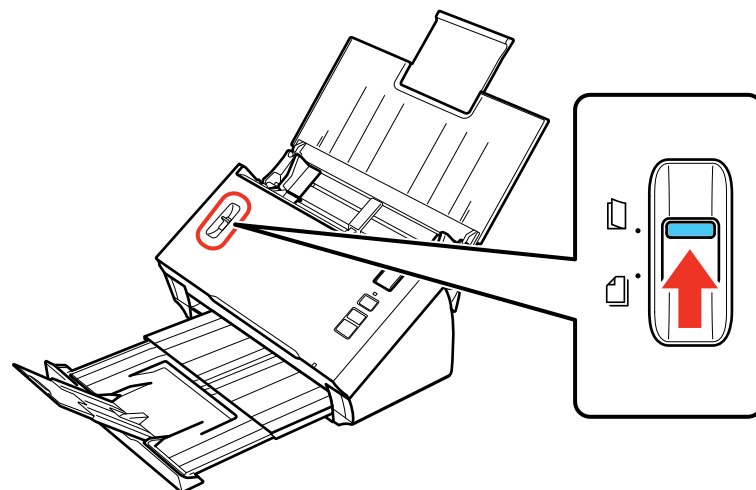

Remarque: Afin d'éviter les bourrages papier, assurez-vous de placer le levier de séparation des pages en position d'origine lorsque vous numérisez des documents standard d'une ou de plusieurs pages.

[Capacité de chargement pour les cartes plastifiées](#)

Sujet parent: [Chargement des originaux](#)

Références associées

[Levier de séparation des pages](#)

Sujets reliés

[Numérisation](#)

Capacité de chargement pour les cartes plastifiées

Vous pouvez charger des cartes plastifiées qui satisfont aux caractéristiques suivantes dans votre scanner.

Type	Cartes plastifiées, incluant les cartes avec impression en relief (conformes à la norme ISO7810)
Dimensions	2,1 × 3,3 po (56 × 85,6 mm)
Épaisseur	Jusqu'à 0,05 po (1,24 mm) d'épaisseur, incluant toute impression en relief
Capacité de chargement	1 carte plastifiée à la fois
Sens de chargement	Horizontal

Remarque: Les cartes plastifiées ayant une surface glacée pourraient ne pas être numérisées correctement.

Sujet parent: [Chargement de cartes plastifiées dans le bac d'alimentation](#)

Chargement de documents spéciaux

Vous pouvez charger une seule enveloppe ou un document original plié, épais ou large dans le bac d'alimentation. Assurez-vous que l'original satisfait aux caractéristiques pour les documents spéciaux avant de le charger.

1. Ouvrez le bac d'alimentation et déployez sa rallonge.

2. Faites glisser le bac de sortie vers l'extérieur et déployez sa rallonge.

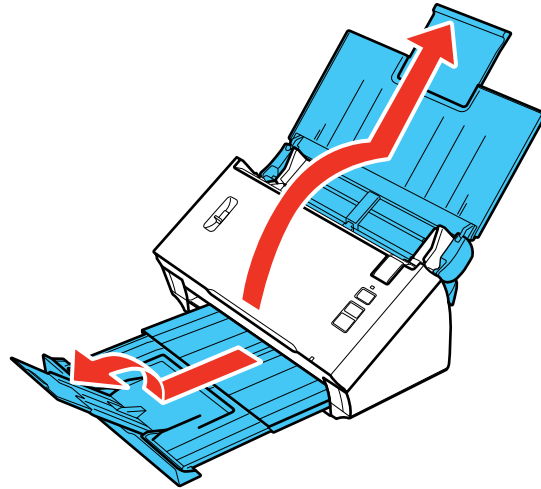

3. Faites glisser les guide-papier du bac d'alimentation complètement vers l'extérieur.

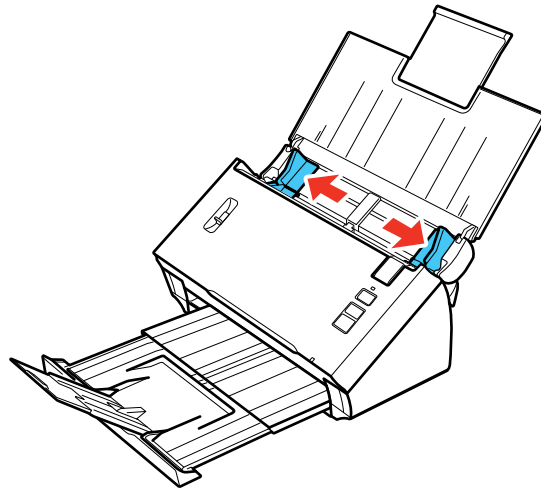

4. Effectuez l'une des étapes suivantes pour charger un document original :

- Chargez un document original épais ou large ou une enveloppe dans le bac d'alimentation tel qu'illustré. Assurez-vous que la face d'impression est orientée vers le bas avec le bord supérieur en premier.

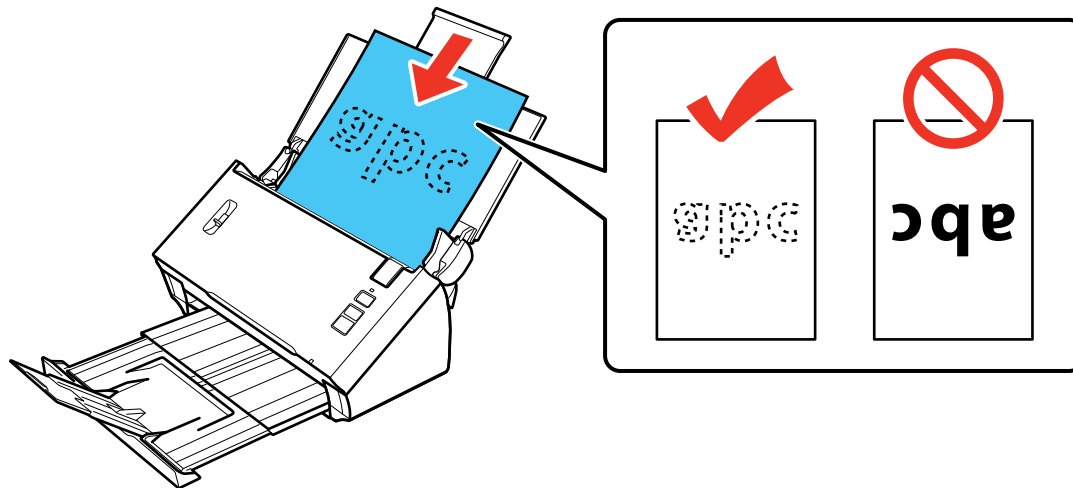

- Pour un document original plié, pliez-le et chargez-le tel qu'illustré.

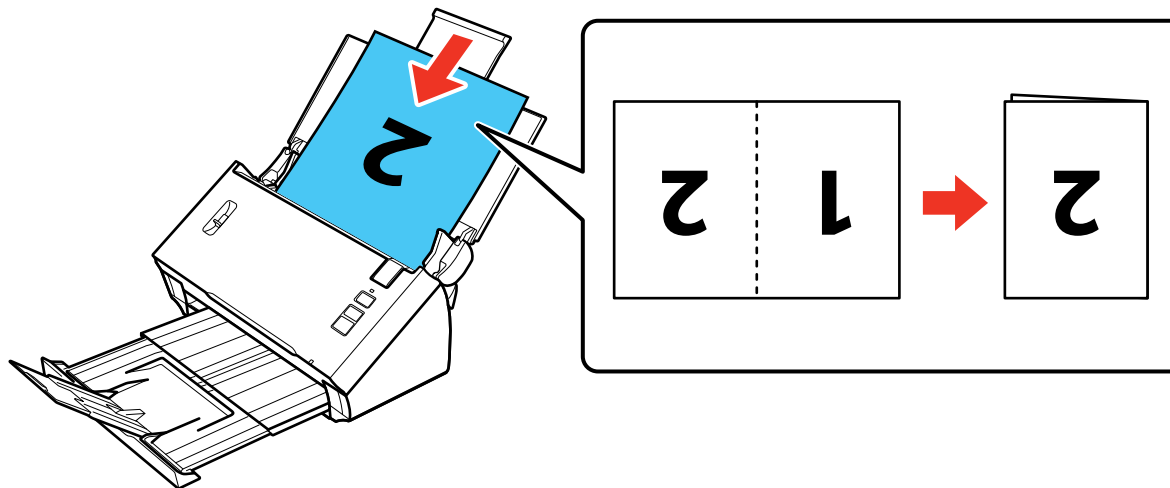

Mise en garde: Ne chargez pas le document avec le côté ouvert vers le bas.

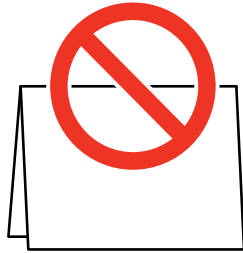

- Pour une photo ou un document original ayant une forme irrégulière, utilisez une feuille de support optionnelle pour charger le document. Procédez comme suit pour charger le document dans la feuille de support :
- Si la taille du document original est inférieure à celle de la feuille de support, insérez-le au centre de la feuille avec la face d'impression vers le bas et le bord supérieur face à la flèche sur la feuille.

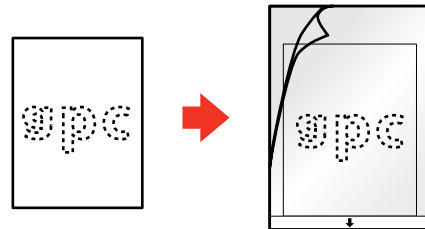

- Si la taille du document original est supérieure à celle de la feuille de support, pliez-le en deux avec les côtés à numériser vers l'extérieur. Positionnez le côté droit du document original face vers le haut avec le bord supérieur face à la flèche sur la feuille.

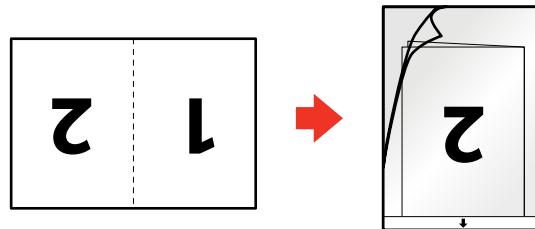

5. Faites glisser le document original dans le scanner jusqu'à ce que vous sentiez une résistance.
6. Faites glisser les guide-papier contre les bords de la feuille.

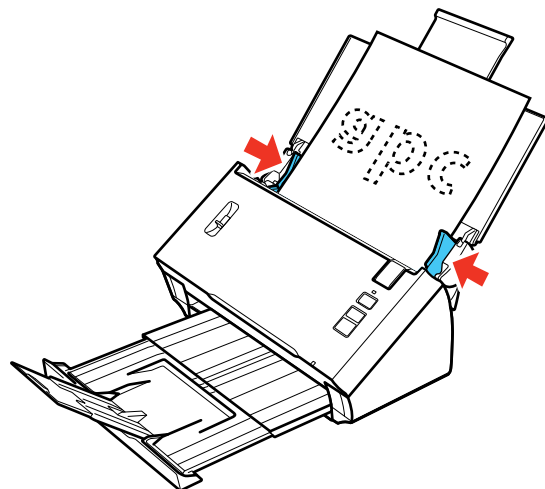

7. Placez le levier de séparation des pages dans la position illustrée ici.

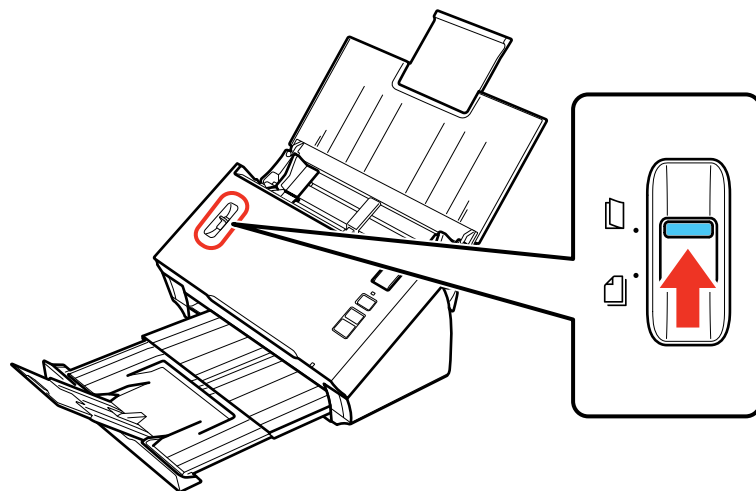

Remarque: Afin d'éviter les bourrages papier, assurez-vous de placer le levier de séparation des pages en position d'origine lorsque vous numérisez des documents standard d'une ou de plusieurs pages.

[Capacité de chargement pour les documents originaux larges ou épais](#)

Sujet parent: [Chargement des originaux](#)

Références associées

[Levier de séparation des pages](#)

Sujets reliés

[Numérisation](#)

Capacité de chargement pour les documents originaux larges ou épais

Vous pouvez charger des documents originaux pliés, épais ou larges ou des enveloppes qui satisfont aux caractéristiques du papier de votre scanner.

Remarque: Vous pouvez charger un document original plié, épais ou large ou une enveloppe à la fois.

Type de papier	Taille du papier	Poids du papier	Capacité de chargement
Papier ordinaire, papier fin ou papier recyclé	Largeur : 2 à 8,5 po (52 à 215,9 mm) Longueur : Windows : 2 à 36 po (52 à 914,4 mm) OS X : 2 à 16,5 po (50,8 à 420,1 mm)	13 à 35 lb (50 à 130 g/m ²)	1 feuille
Papier ordinaire, papier fin ou papier recyclé	Taille minimum du papier déplié : A6 (4,1 × 5,8 po [105 × 148 mm]) Taille maximum du papier déplié : Légal (8,5 × 14 po [216 × 356 mm])	13 à 35 lb (50 à 130 g/m ²)	
Enveloppes	Jusqu'à 0,015 po (0,38 mm) d'épaisseur	—	
Documents originaux de forme irrégulière (à charger seulement avec une feuille de support)	Jusqu'à cette taille : A4 (8,3 × 11,7 po [210 × 297 mm])	13 à 35 lb (50 à 130 g/m ²)	

Sujet parent: [Chargement de documents spéciaux](#)

Réseau Wi-Fi

Consultez ces sections pour utiliser votre scanner sur un réseau Wi-Fi.

[Interrupteur du mode de connexion](#)

[Configuration manuelle de la connexion réseau](#)

[Connexion à un réseau Wi-Fi existant](#)

[Configuration du mode Wi-Fi direct](#)

[Configuration Wi-Fi Protected Setup \(WPS\)](#)

[Application Epson DocumentScan pour iOS/Android](#)

[Utilisation de l'unité d'interface réseau](#)

Interrupteur du mode de connexion

La position de l'interrupteur du mode de connexion détermine la méthode que vous pouvez utiliser pour connecter le scanner à un appareil ou réseau sans fil, ou à un ordinateur.

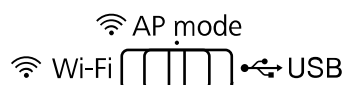

Mode de connexion	Description
Wi-Fi	Connecte à un point d'accès ou à un routeur Wi-Fi (requiert des étapes additionnelles pour la configuration réseau, voir lien suivant cette section).
Mode AP	Crée un réseau Wi-Fi local qui permet à d'autres appareils de se connecter directement au scanner.
USB	Connecte à un ordinateur via un câble USB.

Sujet parent: [Réseau Wi-Fi](#)

Configuration manuelle de la connexion réseau

Si aucune connexion Wi-Fi n'a été établie entre le scanner et le routeur ou le point d'accès suite à la procédure d'installation des logiciels, effectuez les étapes suivantes pour établir manuellement une connexion à un réseau :

1. Connectez le scanner à votre ordinateur en utilisant une connexion Wi-Fi directe.

2. Entrez les paramètres pour le routeur ou le point d'accès en utilisant EpsonNet Config.

3. Configurez votre ordinateur afin qu'il numérise vers le scanner en réseau.

Suivez les liens inclus ici pour obtenir des instructions concernant chaque procédure.

Sujet parent: [Réseau Wi-Fi](#)

Tâches associées

[Activation de la connexion Wi-Fi directe](#)

[Connexion manuelle à un routeur Wi-Fi en utilisant EpsonNet Config](#)

[Configuration du scanner sur un réseau](#)

Connexion à un réseau Wi-Fi existant

Vous pouvez configurer votre scanner afin qu'il communique avec votre ordinateur en utilisant un routeur ou un point d'accès sans fil. Le routeur ou le point d'accès sans fil peuvent être connectés à votre ordinateur via un réseau câblé ou sans fil.

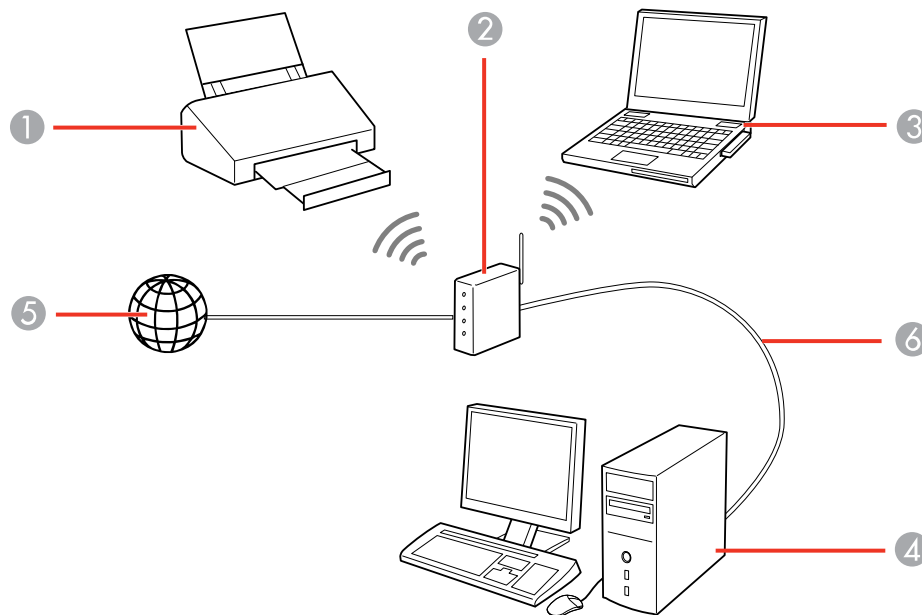

1 Scanner Epson

- 2 Routeur ou point d'accès sans fil
- 3 Ordinateur avec une interface sans fil
- 4 Ordinateur
- 5 Internet
- 6 Câble Ethernet (utilisé seulement pour une connexion câblée au routeur ou au point d'accès sans fil)

[Connexion manuelle à un routeur Wi-Fi en utilisant EpsonNet Config](#)

[Configuration du scanner sur un réseau](#)

Sujet parent: [Réseau Wi-Fi](#)

Connexion manuelle à un routeur Wi-Fi en utilisant EpsonNet Config

Vous pouvez utiliser EpsonNet Config pour connecter le scanner à un réseau Wi-Fi existant sur un routeur ou un point d'accès.

Remarque: Vous devez avoir un ordinateur avec un adaptateur sans fil afin d'établir la connexion.

1. Placez l'interrupteur du mode de connexion du scanner à la position **AP mode**.
2. Mettez le scanner sous tension.
3. Connectez le scanner à votre ordinateur en utilisant une connexion Wi-Fi directe.
4. Effectuez l'une des étapes suivantes pour lancer EpsonNet Config :
 - **Windows 8.x** : Naviguez vers l'écran **Applications** et sélectionnez **EpsonNet Config**.
 - **Windows** (autres versions) : Cliquez sur  ou **Démarrer**, puis sélectionnez **Tous les programmes** ou **Programmes**. Sélectionnez **EpsonNet > EpsonNet Config > EpsonNet Config**.
 - **OS X** : Ouvrez le dossier **Applications**, sélectionnez **Epson Software > EpsonNet > EpsonNet Config > EpsonNet Config**.
5. Sélectionnez votre scanner parmi la liste et cliquez sur **Configuration**.
6. Sélectionnez **Interface réseau > Réseau > De base (sans fil)**.
7. Sélectionnez les paramètres suivants pour votre connexion en mode d'infrastructure :
 - **Mode de communication** : Sélectionnez **Infrastructure**.

- **SSID** : Saisissez le SSID du routeur ou du point d'accès sans fil.
 - **Niveau de sécurité** : Sélectionnez le niveau de sécurité pour la connexion sans fil.
 - **Paramètres WEP** ou **Paramètres WPA** : Saisissez la clé de sécurité pour la connexion sans fil.
8. Cliquez sur **Transmettre**.
 9. Ouvrez le menu **Périphérique** et sélectionnez **Quitter**.
 10. Mettez le scanner hors tension.
 11. Coupez la connexion Wi-Fi directe de l'appareil ou de l'ordinateur, puis connectez l'appareil ou l'ordinateur au routeur ou au point d'accès.
 12. Réglez l'interrupteur du mode de connexion du scanner à **Wi-Fi**.

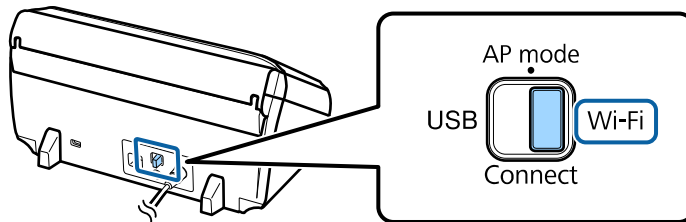

13. Mettez le scanner sous tension.
Lorsque le témoin **Status** du scanner reste allumé, la connexion est établie.
14. Configurez la numérisation réseau sur votre ordinateur.

Sujet parent: [Connexion à un réseau Wi-Fi existant](#)

Tâches associées

[Configuration du scanner sur un réseau](#)

Configuration du scanner sur un réseau

Vous pouvez configurer la configuration réseau en utilisant une de ces méthodes :

- avec une connexion directe à votre scanner
- avec une connexion via l'unité d'interface réseau Epson.

Remarque: Notez l'adresse IP ou le nom d'hôte du scanner ou de l'unité d'interface réseau afin que vous puissiez les saisir lors des prochaines étapes.

1. Effectuez l'une des étapes suivantes :
 - Configurez manuellement le scanner afin qu'il se connecte à votre réseau.
 - Connectez l'unité d'interface réseau Epson à votre scanner et vérifiez qu'ils fonctionnent correctement.
2. Effectuez l'une des étapes suivantes pour lancer l'utilitaire Configuration Epson Scan :
 - **Windows 8.x** : Naviguez vers l'écran **Applications** et sélectionnez **Configuration EPSON Scan**.
 - **Windows (autres versions)** : Cliquez sur  ou **Démarrer > Tous les programmes ou Programmes > EPSON > EPSON Scan > Configuration EPSON Scan**.
 - **OS X** : Ouvrez le dossier **Applications**, cliquez sur **Epson Software** et cliquez sur **Configuration EPSON Scan**.
3. Sélectionnez le scanner utilisé dans la liste Sélectionner.
4. Sélectionnez le paramètre **Réseau** et cliquez sur **Ajouter**.

Un écran comme celui-ci s'affiche :

Ajouter

Nom du scanner
Scanner1

Recherche d'adresses

Réessayer Arrêter(B)

Recherche ... Veuillez patienter.

Saisir adresse
(Utilisez cette option lorsque les adresses ne sont pas affichées ci-dessus.)

OK Annuler Aide(H)

5. Effectuez l'une des étapes suivantes :
 - Sous **Recherche d'adresses**, sélectionnez l'adresse IP de votre scanner ou de l'unité d'interface réseau et cliquez sur **OK**
 - Sélectionnez le paramètre **Saisir adresse**, tapez l'adresse IP ou le nom d'hôte de votre scanner ou de l'unité d'interface réseau et cliquez sur **OK**.
6. Cliquez sur le bouton **Test** pour vérifier l'état de la connexion.

Un message de confirmation s'affiche.

7. Cliquez sur **OK** pour enregistrer vos paramètres et fermez Configuration Epson Scan.

[Identification de l'adresse IP du scanner](#)

Sujet parent: [Connexion à un réseau Wi-Fi existant](#)

Identification de l'adresse IP du scanner

Si vous avez plusieurs scanners sur votre réseau, vous devez connaître l'adresse IP du scanner lorsque vous configurez la numérisation réseau.

1. Effectuez l'une des étapes suivantes pour lancer EpsonNet Config :
 - **Windows 8.x** : Naviguez vers l'écran **Applications** et sélectionnez **EpsonNet Config**.
 - **Windows** (autres versions) : Cliquez sur  ou **Démarrer**, puis sélectionnez **Tous les programmes** ou **Programmes**. Sélectionnez **EpsonNet > EpsonNet Config > EpsonNet Config**.
 - **OS X** : Ouvrez le dossier **Applications** et sélectionnez **EPSON Software > EpsonNet > EpsonNet Config > EpsonNet Config**.
2. Repérez votre scanner parmi la liste et notez l'adresse IP de ce dernier.

Sujet parent: [Configuration du scanner sur un réseau](#)

Configuration du mode Wi-Fi direct

Vous pouvez configurer votre scanner afin qu'il communique directement avec votre ordinateur ou un autre dispositif sans qu'un routeur ou qu'un point d'accès sans fil soit requis. Si votre produit n'est pas déjà relié à un réseau sans fil, il passe en mode point d'accès et le scanner agit comme point d'accès réseau pour un maximum de 4 dispositifs.

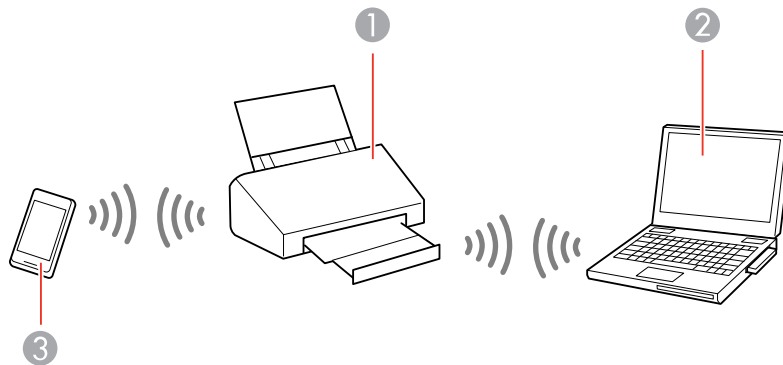

- 1 Scanner Epson
- 2 Ordinateur avec une interface sans fil
- 3 Autre dispositif sans fil

[Activation de la connexion Wi-Fi directe](#)

[Utilisation de WPS pour établir une connexion Wi-Fi directe](#)

Sujet parent: [Réseau Wi-Fi](#)

Activation de la connexion Wi-Fi directe

Vous pouvez activer la connexion Wi-Fi directe pour permettre la communication entre votre scanner et votre ordinateur ou d'autres dispositifs sans un routeur ou un point d'accès sans fil.

Avant de commencer, notez l'identifiant SSID et le mot de passe affiché sur l'étiquette à l'arrière du scanner.

1. Placez l'interrupteur du mode de connexion du scanner à **AP mode**.

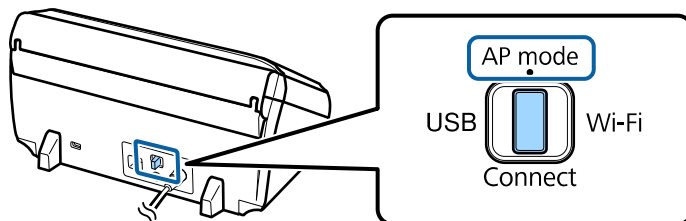

2. Ouvrez le bac d'alimentation et mettez le scanner sous tension.
3. Depuis votre appareil ou votre ordinateur, repérez et sélectionnez le SSID affiché sur l'étiquette à l'arrière du scanner.
4. Saisissez le mot de passe affiché sur l'étiquette à l'arrière du scanner.

Le témoin **Status** (État) du scanner demeurent allumé, indiquant que le scanner est connecté au réseau.

Sujet parent: [Configuration du mode Wi-Fi direct](#)

Utilisation de WPS pour établir une connexion Wi-Fi directe

Vous pouvez utiliser une connexion protégée Wi-Fi (WPS ou Wi-Fi Protected Setup) afin de créer une connexion Wi-Fi directe à un appareil ou un ordinateur compatible à WPS.

1. Placez l'interrupteur de mode de connexion du scanner à **AP mode**.

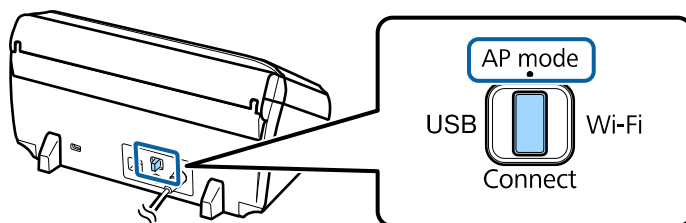

2. Ouvrez le bac d'alimentation et mettez le scanner sous tension.
3. Maintenez le bouton **Connect** enfoncé pendant au moins 3 secondes jusqu'à ce que le témoin **Status** (État) et le témoin ! d'erreur clignotent en alternance.

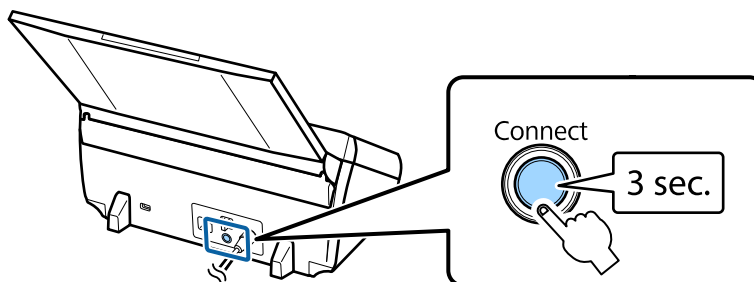

Le scanner passe en mode attente de la connexion WPS pendant deux minutes.

4. Appuyez sur le bouton **WPS** de votre appareil ou de votre ordinateur, ou activez la fonctionnalité WPS.

Lorsque le témoin **Status** (État) du scanner reste allumé, la connexion est établie.

Sujet parent: [Configuration du mode Wi-Fi direct](#)

Configuration Wi-Fi Protected Setup (WPS)

Si votre réseau utilise un point d'accès ou un routeur sans fil compatible avec WPS, vous pouvez rapidement connecter votre scanner au réseau en utilisant le standard Wi-Fi Protected Setup (WPS).

Remarque: Pour vérifier si votre routeur est compatible avec WPS, essayez de localiser un bouton **WPS** sur votre routeur ou point d'accès. S'il n'y a pas de bouton tangible, il est possible qu'il y ait un bouton WPS virtuel dans le logiciel de votre dispositif. Vérifiez la documentation de votre produit de réseau pour obtenir plus de détails.

[Utilisation du standard WPS pour établir une connexion à un réseau](#)

[Utilisation du standard WPS avec mode NIP pour établir une connexion à un réseau](#)

Sujet parent: Réseau Wi-Fi

Utilisation du standard WPS pour établir une connexion à un réseau

Si vous avez un point d'accès ou un routeur sans fil compatible avec WPS, vous pouvez utiliser le standard Wi-Fi Protected Setup (WPS) pour relier votre scanner au réseau.

1. Réglez l'interrupteur du mode de connexion du scanner à **Wi-Fi**.

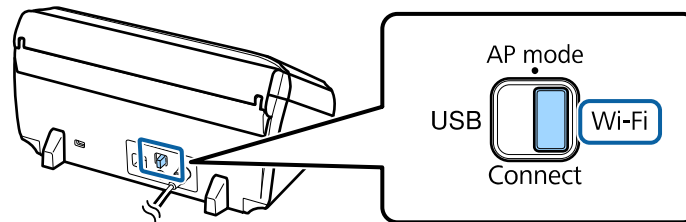

2. Ouvrez le bac d'alimentation et mettez le scanner sous tension.

3. Maintenez enfoncé le bouton **Connect** sur le scanner pendant au moins 3 secondes, puis relâchez-le lorsque le témoin **Status** (État) et le témoin ! d'erreur clignotent en alternance.

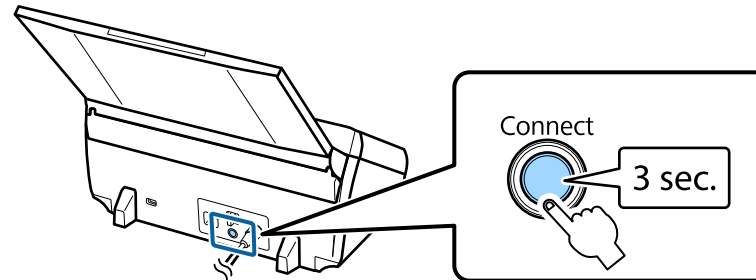

Le scanner passe en mode attente de la connexion WPS pendant deux minutes.

4. Appuyez sur le bouton **WPS** sur votre routeur ou votre point d'accès.

Le témoin **Status** (État) du scanner demeurent allumé, indiquant que le scanner est connecté au réseau.

5. Configurez la numérisation réseau sur votre ordinateur.

Sujet parent: [Configuration Wi-Fi Protected Setup \(WPS\)](#)

Tâches associées

[Configuration du scanner sur un réseau](#)

Utilisation du standard WPS avec mode NIP pour établir une connexion à un réseau

Si vous avez un point d'accès ou un routeur sans fil compatible avec WPS et qui prend en charge le mode NIP, vous pouvez utiliser le standard Wi-Fi Protected Setup (WPS) avec mode NIP pour relier votre scanner au réseau.

1. Placez l'interrupteur du mode de connexion du scanner à **AP mode**.

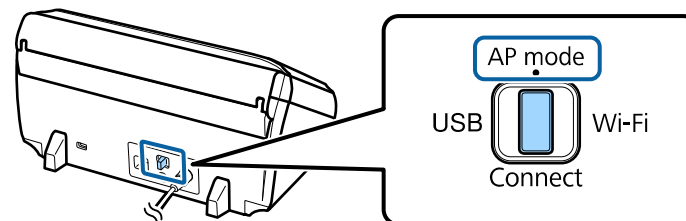

2. Ouvrez le bac d'alimentation.
3. Maintenez enfoncé le bouton **Connect** et appuyez sur le bouton  d'alimentation pour mettre le scanner sous tension.

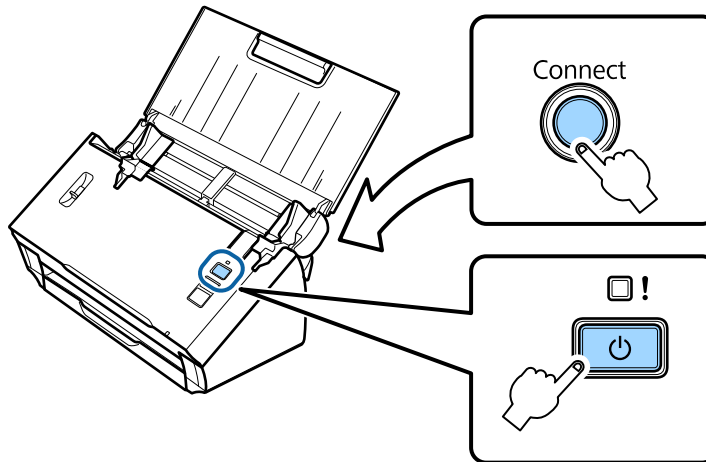

4. Maintenez le bouton **Connect** enfoncé jusqu'à ce que le témoin **Status** (État) et le témoin ! d'erreur clignotent en alternance.
Le scanner passe en mode attente de la connexion WPS pendant deux minutes.
5. Saisissez le NIP **01234565** sur le routeur ou le point d'accès sans fil dans un délai de deux minutes.
Le témoin **Status** (État) du scanner demeurent allumés, indiquant que le scanner est connecté au réseau.
6. Mettez le scanner hors tension.
7. Réglez l'interrupteur du mode de connexion du scanner à **Wi-Fi**.

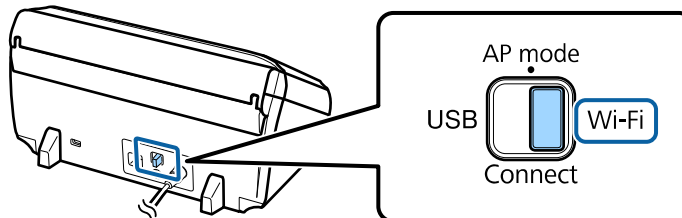

8. Mettez le scanner sous tension.

Le témoin **Status** (État) du scanner demeurent allumé, indiquant que le scanner est connecté au réseau.

9. Configurez la numérisation réseau sur votre ordinateur.

Sujet parent: [Configuration Wi-Fi Protected Setup \(WPS\)](#)

Tâches associées

[Configuration du scanner sur un réseau](#)

Application Epson DocumentScan pour iOS/Android

Vous pouvez utiliser l'application DocumentScan d'Epson pour numériser depuis un scanner connecté à un réseau vers un appareil iOS ou Android par le biais d'une connexion Wi-Fi directe.

Vous pouvez obtenir plus d'informations concernant l'application DocumentScan d'Epson en cherchant l'application dans l'App Store (iOS) ou Google Play (Android).

Sujet parent: [Réseau Wi-Fi](#)

Tâches associées

[Activation de la connexion Wi-Fi directe](#)

[Utilisation de WPS pour établir une connexion Wi-Fi directe](#)

Utilisation de l'unité d'interface réseau

Consultez ces sections pour utiliser l'unité d'interface réseau Epson optionnelle pour numériser vers un réseau.

[Panneau de commande de l'unité d'interface réseau](#)

[Connexion de l'unité d'interface réseau](#)

[Numérisation vers des ordinateurs sur réseau à partir de l'unité d'interface réseau - Windows](#)

Sujet parent: [Réseau Wi-Fi](#)

Panneau de commande de l'unité d'interface réseau

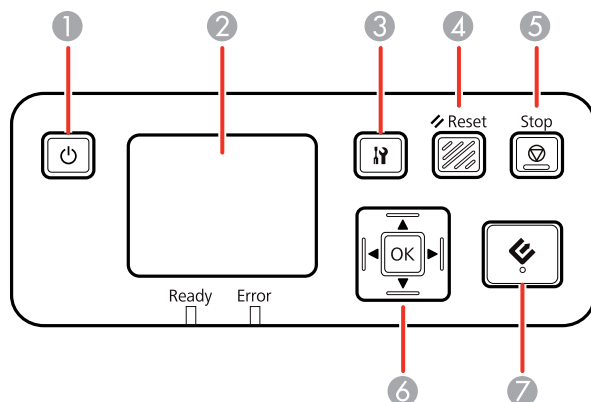

- 1 Bouton d'alimentation (permet de mettre l'unité sous et hors tension)
- 2 Écran ACL (permet d'afficher l'état, les opérations et les messages d'erreur)
- 3 Bouton des paramètres (permet de sélectionner les paramètres du produit, les paramètres du réseau et les options d'entretien)
- 4 Bouton **Reset** (permet d'afficher l'écran par défaut sur l'écran ACL)
- 5 Bouton **Stop** (permet d'annuler la numérisation)
- 6 Bouton **OK** et flèches (permet d'utiliser les flèches pour mettre une option en surbrillance et le bouton **OK** pour la sélectionner)
- 7 Bouton de démarrage (permet de lancer la numérisation lorsque la connexion réseau est établie)

Sujet parent: [Utilisation de l'unité d'interface réseau](#)

Connexion de l'unité d'interface réseau

Consultez la documentation incluse avec l'unité d'interface réseau Epson optionnelle pour les instructions afin d'établir une connexion à votre scanner.

Sujet parent: [Utilisation de l'unité d'interface réseau](#)

Numérisation vers des ordinateurs sur réseau à partir de l'unité d'interface réseau - Windows

Vous pouvez numériser vers un ordinateur sur réseau directement à partir de l'unité d'interface réseau (Windows seulement). Vous devez d'abord configurer un travail de numérisation dans Document Capture Pro, puis sélectionner l'ordinateur vers lequel vous souhaitez envoyer le fichier numérisé.

1. Lancez le travail de numérisation en utilisant Document Capture Pro.
2. Appuyez sur le bouton **OK** sur l'unité d'interface réseau.
3. À l'écran ACL de l'unité d'interface réseau, sélectionnez l'ordinateur vers lequel vous souhaitez envoyer le fichier numérisé et appuyez sur le bouton **OK**.

Remarque: Si votre scanner fait partie d'un groupe, assurez-vous d'associer l'ordinateur au même groupe, sinon il n'apparaîtra pas à l'écran ACL.

4. Si vous avez établi un mot de passe dans Document Capture Pro, saisissez le mot de passe à l'invite.
5. Sélectionnez un travail de numérisation et appuyez sur le bouton **OK**.
6. Appuyez sur le bouton  de démarrage sur le scanner.

Votre document original est numérisé et le fichier est envoyé vers l'ordinateur en réseau que vous avez sélectionné.

Sujet parent: [Utilisation de l'unité d'interface réseau](#)

Numérisation

Vous pouvez numériser les originaux de vos documents ou vos photos et les enregistrer sous forme de fichiers numériques.

[Démarrage d'une numérisation à partir d'un bouton du scanner](#)

[Numérisation à l'aide de Document Capture Pro et Document Capture](#)

[Numérisation à l'aide d'Epson Scan](#)

[Numérisation de projets spéciaux](#)

Démarrage d'une numérisation à partir d'un bouton du scanner

Vous pouvez numériser en utilisant un bouton du scanner. Cela permet de lancer automatiquement le programme de numérisation que vous avez attribué au bouton.

Votre produit sélectionne automatiquement les paramètres de numérisation par défaut appropriés, mais vous pouvez les voir ou les changer au besoin.

Remarque: Document Capture Pro (Windows) et Document Capture (OS X) ne supportent pas la numérisation depuis un bouton du scanner lorsque le scanner est connecté à un réseau sans fil. Lancez Epson Scan avant de numériser à partir d'un bouton du scanner.

1. Assurez-vous d'avoir installé les logiciels du scanner et d'avoir relié le scanner à l'ordinateur ou au réseau.
2. Chargez un original dans le scanner.
3. Appuyez sur le bouton  de démarrage.

L'image est numérisée et enregistrée dans le dossier que vous avez choisi.

Remarque: Si votre produit est connecté via USB, vous pouvez utiliser Document Capture Pro (Windows) ou Document Capture (OS X) pour modifier les paramètres de numérisation par défaut lorsque vous numériser en utilisant le bouton  de démarrage.

[Attribution de paramètres ou de travaux de numérisation au bouton de démarrage](#)



Sujet parent: [Numérisation](#)

Attribution de paramètres ou de travaux de numérisation au bouton de démarrage

Vous pouvez voir ou modifier les paramètres de numérisation par défaut utilisés par votre produit lorsque vous numérisez en utilisant le bouton  de démarrage. Vous pouvez le faire en utilisant le programme Document Capture Pro (Windows) ou Document Capture (OS X).

1. Lancez Document Capture Pro ou Document Capture sur un ordinateur connecté à votre scanner.
2. Cliquez sur l'icône  Gérer le travail depuis la barre d'outils dans le haut de la fenêtre.
3. Dans la fenêtre de la liste des travaux, cliquez sur l'icône **Ajouter** ou **+**.
4. Saisissez un nom pour le nouveau travail, puis sélectionnez les paramètres que vous souhaitez voir ou modifier et modifiez-les au besoin, puis cliquez sur **OK**.

Remarque: Consultez l'information d'aide de Document Capture Pro ou Document Capture pour plus de détails.

5. Effectuez l'une des étapes suivantes :
 - **Windows** : Dans la fenêtre de la liste des travaux, cliquez sur **Paramètres événements**.
 - **OS X** : Cliquez sur l'icône  dans la partie inférieure de la fenêtre, puis cliquez sur **Paramètres événements**.
6. Sélectionnez le travail que vous souhaitez attribuer au bouton  de démarrage à partir du menu déroulant.
7. Cliquez sur **OK**.

Sujet parent: [Démarrage d'une numérisation à partir d'un bouton du scanner](#)

Numérisation à l'aide de Document Capture Pro et Document Capture

Lorsque vous numérisez avec Document Capture Pro (Windows) ou Document Capture (OS X), le programme enregistre automatiquement votre fichier numérisé dans le dossier choisi sur votre ordinateur. Vous pouvez prévisualiser, sélectionner les paramètres et modifier les paramètres du fichier numérisé, au besoin.

Remarque: Les paramètres disponibles peuvent varier selon la version du logiciel que vous utilisez. Consultez l'information d'aide de Document Capture ou Document Capture Pro pour plus de détails.

1. Effectuez l'une des étapes suivantes pour lancer Document Capture Pro (Windows) ou Document Capture (OS X) :
 - **Windows 8.x** : Naviguez vers l'écran **Applications** et sélectionnez **Document Capture Pro**.
 - **Windows (autres versions)** : Cliquez sur  ou **Démarrer**, puis sélectionnez **Tous les programmes** ou **Programmes**. Sélectionnez **EPSON Software**, puis sélectionnez **Document Capture Pro**.
 - **OS X** : Ouvrez le dossier **Applications**, sélectionnez le dossier **Epson Software** et sélectionnez **Document Capture**.

Une fenêtre comme celle-ci s'affiche :

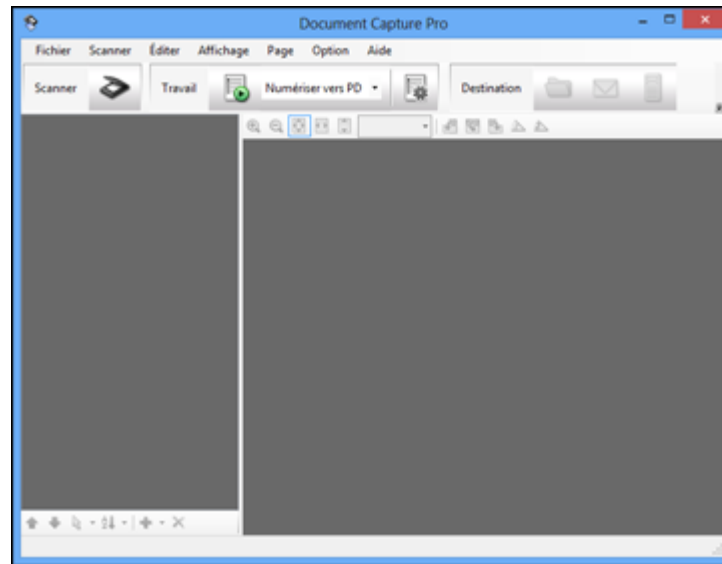

2. Cliquez sur l'icône  **Scanner**.

Une fenêtre comme celle-ci s'affiche :

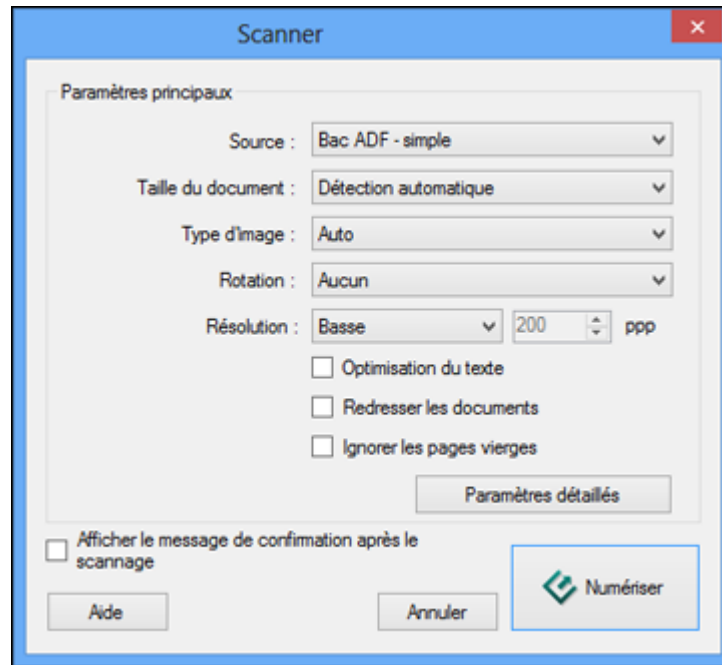



Remarque: Si vous souhaitez plutôt utiliser un travail de numérisation que vous avez créé, sélectionnez-le depuis la liste des travaux dans la fenêtre Document Capture Pro ou Document Capture, cliquez sur le bouton  Lancer le travail, puis passez les étapes suivantes.

3. Sélectionnez les paramètres de numérisation que vous souhaitez utiliser.

Remarque: Consultez l'information d'aide de Document Capture Pro ou Document Capture pour plus de détails.

4. Si vous souhaitez sélectionner des paramètres de numérisation détaillés, effectuez l'une des étapes suivantes :
 - **Windows :** Cliquez sur **Paramètres détaillés**. Sélectionnez les paramètres de numérisation que vous souhaitez utiliser et appuyez sur **OK**.

- **OS X** : Fermez la fenêtre de numérisation. Ouvrez le menu **Scanner** dans la partie supérieure de l'écran et sélectionnez **Affiche l'écran de réglage EPSON Scan**. Cliquez sur l'icône  Scanner. Sélectionnez les paramètres de numérisation que vous souhaitez utiliser et appuyez sur **OK**.
5. Cliquez sur **Numériser**.
Vous pouvez voir un aperçu de votre numérisation dans la fenêtre de Document Capture Pro (Windows) ou Document Capture (OS X).
 6. Si vous souhaitez numériser des originaux additionnels et les ajouter aux images saisies, cliquez sur le bouton  d'ajout de page et répétez les étapes 2 à 5.
 7. Vérifiez les images numérisées et modifiez-les, au besoin.
 8. Cliquez sur l'une des icônes de destination pour choisir l'emplacement où envoyer vos fichiers numérisés. (Si vous ne pouvez pas voir toutes les icônes ci-dessous, cliquez sur la flèche à côté des icônes.)



9. Selon la destination choisie, cliquez sur **OK** ou **Envoyer** pour compléter l'opération.

Sujet parent: [Numérisation](#)

Tâches associées

[Numérisation à l'aide d'Epson Scan](#)

Sujets reliés

[Chargement des originaux](#)

Numérisation à l'aide d'Epson Scan

Epson Scan enregistre automatiquement votre fichier numérisé sur votre ordinateur selon le format et le dossier que vous avez spécifiés. Vous pouvez sélectionner les paramètres, prévisualiser et modifier les paramètres du fichier numérisé, au besoin.

1. Effectuez l'une des étapes suivantes pour lancer Epson Scan :
 - **Windows 8.x** : Naviguez vers l'écran **Applications** et sélectionnez **EPSON Scan** sous **EPSON** ou **EPSON Software**.

- **Windows** (autres versions) : Cliquez sur  ou **Démarrer**, puis sélectionnez **Tous les programmes** ou **Programmes**. Sélectionnez **EPSON** ou **EPSON Software** et cliquez sur **EPSON Scan**.
- **OS X** : Ouvrez le dossier **Applications**, ouvrez le dossier **Epson Software** et double-cliquez sur l'icône **EPSON Scan**.

Une fenêtre comme celle-ci s'affiche :

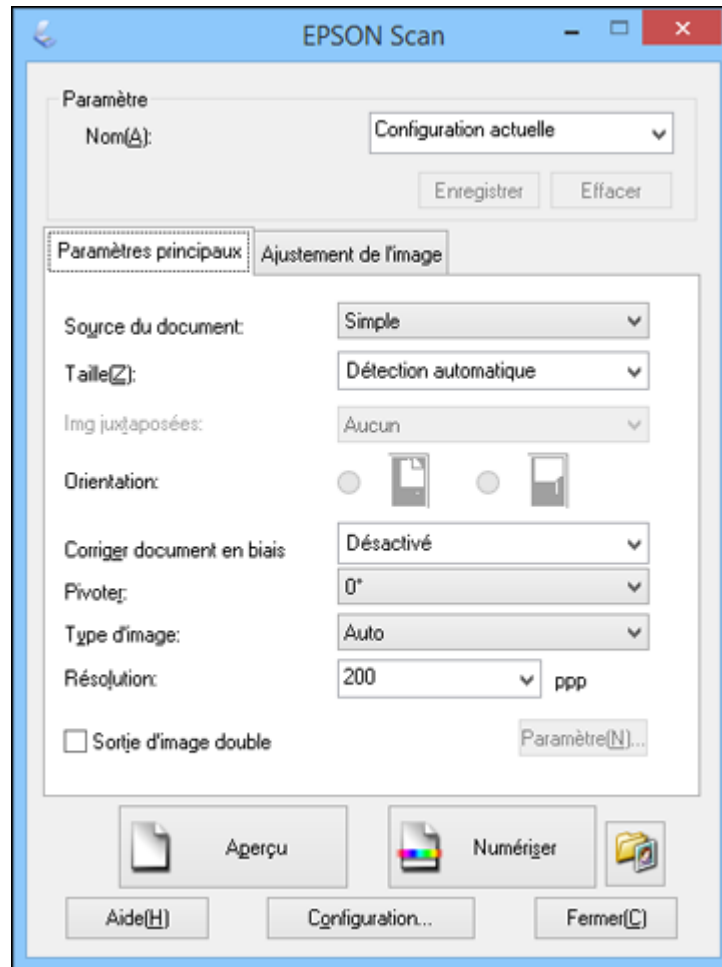

2. Sélectionnez les options pour chacun des paramètres de numérisation affichés à l'écran.
3. Au besoin, cliquez sur le bouton **Aperçu**.
Epson Scan permet de prévisualiser l'original et d'afficher le résultat dans une autre fenêtre d'aperçu distincte. Le scanner éjecte aussi la page.
4. Chargez de nouveau la page dans le scanner.
5. Cliquez sur l'onglet **Ajustement de l'image** et sélectionnez les paramètres de réglage de l'image que vous souhaitez utiliser. Avant de faire des réglages, cliquez sur l'image ou la zone de numérisation dans la fenêtre Aperçu.
6. Cliquez sur **Numériser**.
La fenêtre Enregistrement des fichiers s'affiche.
7. Modifiez les paramètres d'enregistrement des fichiers au besoin et cliquez sur **OK**.

Epson Scan numérise votre original et sauvegarde le fichier dans le dossier sélectionné ou l'ouvre dans votre programme de numérisation. Si le fichier a été sauvegardé directement sur votre ordinateur, vous verrez le fichier dans l'explorateur Windows ou le Finder d'OS X, où vous pouvez visualiser et imprimer l'image, si désiré.

[Réglages de l'image disponibles](#)

Sujet parent: Numérisation

Sujets reliés

[Chargement des originaux](#)

Réglages de l'image disponibles

Vous pouvez sélectionner ces options depuis l'onglet Ajustements de l'image dans Epson Scan.

Remarque: Selon le Type d'image sélectionné, il est possible que certains paramètres ne soient pas disponibles.

Cochez la case **Option image** pour accéder aux paramètres additionnels.

Netteté

Accentue les bords de différentes zones de votre image. Désactivez ce paramètre pour atténuer les bords.

Détramage

Supprime l'effet d'ondulation qui caractérise parfois les zones d'image subtilement ombrées, p. ex., les tons chair. Cette option améliore également les résultats lors de la numérisation d'images

provenant de magazines ou de journaux. (Les résultats du détramage n'apparaissent que dans l'image numérisée et non à l'aperçu.)

Optimisation du texte

Améliore l'apparence des lettres dans les documents contenant du texte.

Segmentation zone auto

Rend les images en niveaux de gris plus claires et la reconnaissance de texte plus précise en séparant le texte des graphiques.

Discrimination

La numérisation ne détectera pas la couleur que vous avez sélectionnée. Ce paramètre est disponible seulement si vous sélectionnez Niveaux de gris ou Noir & Blanc au paramètre Type d'image.

Accentuer la couleur

Améliore les tons de rouge, de vert ou de bleu de l'image numérisée.

Luminosité

Règle les paramètres de luminosité et d'assombrissement de l'image.

Contraste

Règle la différence entre les zones claires et sombres de l'image.

Sujet parent: [Numérisation à l'aide d'Epson Scan](#)

Numérisation de projets spéciaux

Le logiciel de numérisation de votre produit vous offre différentes options pour vous aider à procéder rapidement à la numérisation de projets spéciaux.

[Numérisation de deux originaux sur une feuille \(images juxtaposées\)](#)

[Numérisation de documents ayant plusieurs pages vers des fichiers distincts - Windows](#)

[Conversion d'un document numérisé en texte modifiable \(ROC\)](#)

[Numérisation vers un serveur SharePoint ou un service de nuage](#)

Sujet parent: [Numérisation](#)

Numérisation de deux originaux sur une feuille (images juxtaposées)



Vous pouvez numériser les deux côtés d'un original recto verso ou plié en utilisant les paramètres d'images juxtaposées d'Epson Scan.

1. Chargez l'original dans le scanner.

2. Effectuez l'une des étapes suivantes pour lancer Document Capture Pro (Windows) ou Document Capture (OS X) :
 - **Windows 8.x** : Naviguez vers l'écran **Applications** et sélectionnez **Document Capture Pro**.
 - **Windows** (autres versions) : Cliquez sur  ou **Démarrer**, puis sélectionnez **Tous les programmes** ou **Programmes**. Sélectionnez **EPSON Software**, puis sélectionnez **Document Capture Pro**.
 - **OS X** : Ouvrez le dossier **Applications**, sélectionnez le dossier **Epson Software** et sélectionnez **Document Capture**.

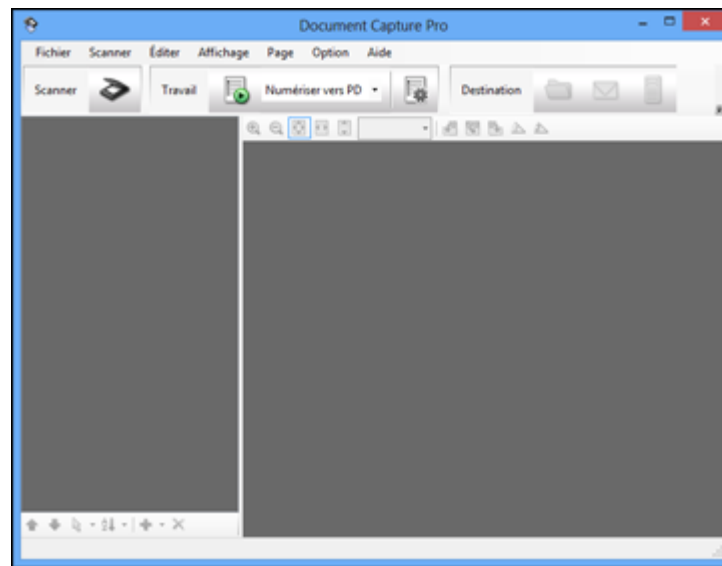
Une fenêtre comme celle-ci s'affiche :



3. Effectuez l'une des étapes suivantes pour accéder aux paramètres Epson Scan :
 - **Windows** : Cliquez sur l'icône  **Scanner**, puis cliquez sur **Paramètres détaillés**.
 - **OS X** : Ouvrez le menu **Scanner** dans la partie supérieure de l'écran et sélectionnez **Affiche l'écran de réglage EPSON Scan**. Cliquez sur l'icône  **Scanner**.

Une fenêtre d'Epson Scan comme celle-ci s'affiche :

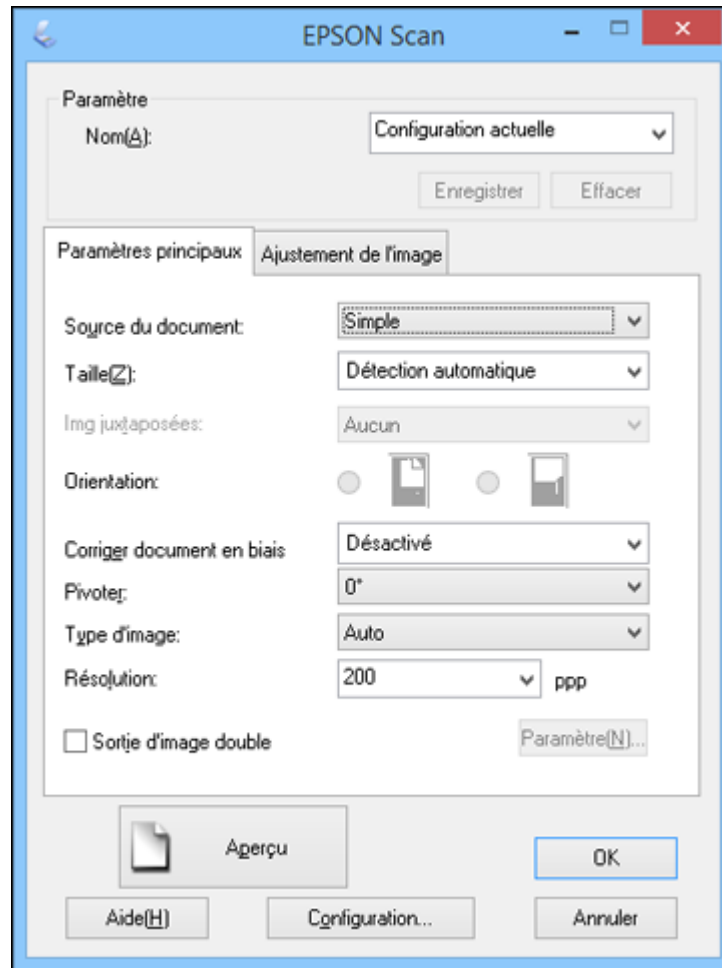

4. Sélectionnez **Double** pour le paramètre Source du document.
5. Sélectionnez la taille du document original pour le paramètre Taille.
6. Sélectionnez l'une des options suivantes pour le paramètre Img juxtaposées :
 - **Haut&Bas** : place les images numérisées une au-dessus de l'autre.
 - **Gche&Dte** : place les images numérisées côte à côte.

7. Sous Windows, cliquez sur **OK**.
8. Cliquez sur **Numériser**.

L'image numérisée est affichée.

Remarque: Si les images numérisées ne sont pas juxtaposées correctement, cliquez sur **Configuration** dans la fenêtre Epson Scan et sélectionnez le paramètre **Position de reliure (numérisation double)** sous l'onglet Document.

Sujet parent: [Numérisation de projets spéciaux](#)

Tâches associées

[Chargement de documents originaux dans le bac d'alimentation](#)

[Chargement de documents spéciaux](#)

Numérisation de documents ayant plusieurs pages vers des fichiers distincts - Windows

Vous pouvez utiliser Document Capture Pro (Windows seulement) afin de numériser des documents originaux ayant plusieurs pages vers des fichiers distincts. Vous n'avez qu'à indiquer l'endroit où vous souhaitez effectuer les séparations en insérant une page blanche ou un code à barres entre les pages de votre original.

Remarque: Les paramètres disponibles peuvent varier selon la version du logiciel que vous utilisez. Consultez l'information d'aide de Document Capture Pro pour obtenir plus de détails.

1. Chargez un original comportant plusieurs pages avec des pages blanches ou des codes à barres insérés aux endroits où vous souhaitez effectuer les séparations.
2. Effectuez l'une des étapes suivantes pour lancer Document Capture Pro :
 - **Windows 8.x** : Naviguez vers l'écran **Applications** et sélectionnez **Document Capture Pro**.
 - **Windows (autres versions)** : Cliquez sur  ou **Démarrer**, puis sélectionnez **Tous les programmes** ou **Programmes**. Sélectionnez **EPSON Software**, puis sélectionnez **Document Capture Pro**.

Cette fenêtre s'affiche :

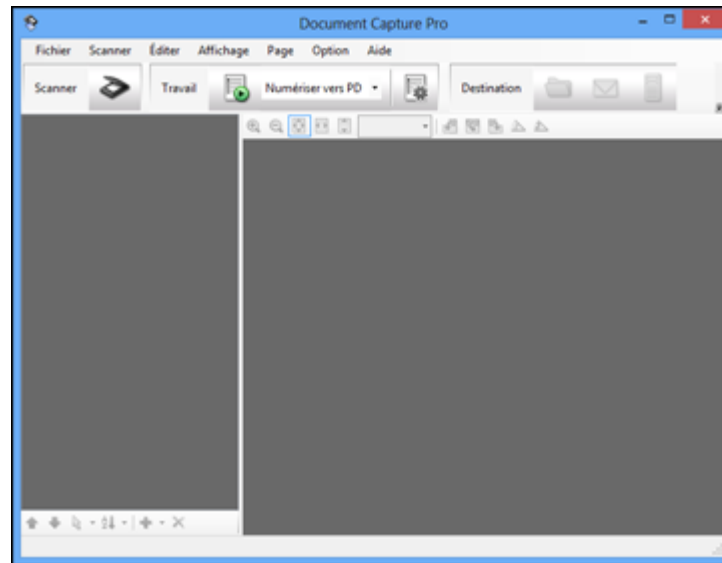

3. Cliquez sur l'icône  **Scanner**.
4. Sélectionnez les paramètres de numérisation que vous souhaitez utiliser.

Remarque: Consultez l'information d'aide de Document Capture Pro pour obtenir plus de détails.

5. Cliquez sur **Numériser**.
Un aperçu de votre numérisation s'affiche dans la fenêtre de Document Capture Pro.
6. Cliquez sur l'une des icônes de destination pour choisir l'emplacement où envoyer vos fichiers numérisés. (Si vous ne pouvez pas voir toutes les icônes ci-dessous, cliquez sur la flèche à côté des icônes.)



7. Cliquez sur **Nom de fichier et paramètres de séparation**.

8. Sélectionnez **Appliquer sép. travaux** et cliquez sur **Par. séparation**.
9. Sélectionnez la méthode que vous souhaitez utiliser pour séparer les originaux, sélectionnez une spécification pour le nom du fichier et cliquez sur **OK**.
10. Sélectionnez les paramètres additionnels à partir de la boîte de dialogue des paramètres des noms de fichiers et cliquez sur **OK**.
11. Sélectionnez des paramètres additionnels et cliquez sur **OK** ou **Send**.

Vos originaux sont enregistrés vers des fichiers ou dossiers distincts tel que spécifié par les paramètres.

Sujet parent: [Numérisation de projets spéciaux](#)

Sujets reliés

[Chargement des originaux](#)

Conversion d'un document numérisé en texte modifiable (ROC)

Vous pouvez numériser un document et le convertir en texte que vous pourrez modifier en utilisant une application de traitement de texte, un tableur ou un logiciel d'édition HTML. Ce processus s'appelle ROC (reconnaissance optique des caractères).

Pour numériser et utiliser la fonction de reconnaissance optique des caractères, il vous faut une application de ROC comme ABBYY FineReader.

[Numérisation à l'aide d'un logiciel de reconnaissance optique des caractères \(ROC\) - Windows](#)

[Numérisation à l'aide d'un logiciel de reconnaissance optique des caractères \(ROC\) - OS X](#)

Sujet parent: [Numérisation de projets spéciaux](#)

Numérisation à l'aide d'un logiciel de reconnaissance optique des caractères (ROC) - Windows

Vous pouvez utiliser le programme de ROC ABBYY FineReader pour convertir des documents numérisés en texte modifiable.

1. Chargez l'original dans le scanner.
2. Effectuez l'une des étapes suivantes pour ouvrir ABBYY FineReader :
 - **Windows 8.x** : Naviguez vers l'écran **Applications** et sélectionnez **ABBYY FineReader 9.0 Sprint**.
 - **Windows (autres versions)**: Cliquez sur  ou **Démarrer** > **Tous les programmes** ou **Programmes** > **ABBYY FineReader 9.0 Sprint** > **ABBYY FineReader 9.0 Sprint**.

Une fenêtre comme celle-ci s'affiche :

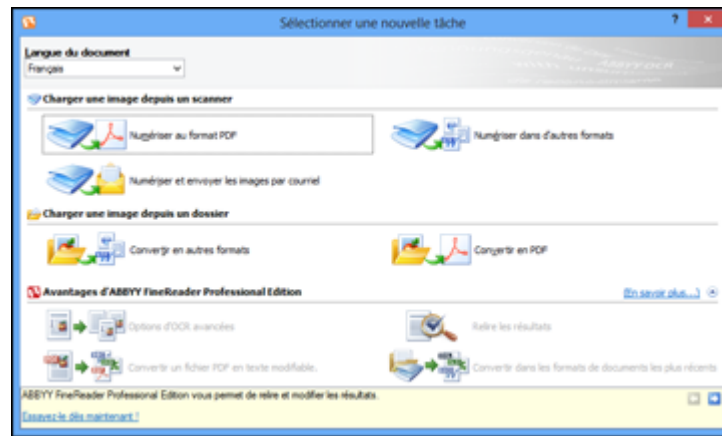

3. Sélectionnez la langue utilisée dans le document que vous allez numériser pour le paramètre **Langue du document**.
4. Cliquez sur l'icône qui correspond au programme ou au format avec lequel vous souhaitez numériser.
5. Si la fenêtre de sélection du scanner s'affiche, sélectionnez votre produit et cliquez sur **OK**.

Remarque: Ne sélectionnez pas une option **WIA** pour votre produit; cela ne fonctionnera pas correctement.

La fenêtre des paramètres de numérisation s'affiche.

6. Sélectionnez vos paramètres de numérisation.
7. Cliquez sur **Aperçu** et réglez la zone que vous souhaitez numériser, au besoin.
8. Cliquez sur **Numériser**.

Remarque: Pour numériser plusieurs pages, sélectionnez les paramètres dans la section de numérisation multi-pages et cliquez sur **Numériser** pour chaque page.

9. Lorsque vous avez terminé la numérisation, cliquez sur **Fermer**.

Votre document est numérisé et converti en texte modifiable, puis la fenêtre Enregistrer sous s'affiche.

10. Sélectionnez un nom et un format de fichier pour votre document et cliquez sur **Enregistrer**.

Le fichier est sauvegardé, puis ouvert dans l'application associée au type de fichier sélectionné, si disponible sur votre système.

Sujet parent: [Conversion d'un document numérisé en texte modifiable \(ROC\)](#)

Sujets reliés

[Chargement des originaux](#)

Numérisation à l'aide d'un logiciel de reconnaissance optique des caractères (ROC) - OS X

Vous pouvez utiliser le programme de ROC ABBYY FineReader pour convertir des documents numérisés en texte modifiable.

1. Chargez l'original dans le scanner.
2. Ouvrez le dossier **Applications** et cliquez sur l'icône **ABBY FineReader Sprint**.

Une fenêtre comme celle-ci s'affiche :



3. Ouvrez le menu contextuel **Obtenir des images de** et sélectionnez votre produit.
4. Sélectionnez la langue utilisée dans le document que vous allez numériser pour le paramètre **Langue du document**.
5. Sélectionnez le type de document que vous souhaitez numériser.
Epson Scan sera lancé dans le dernier mode de numérisation que vous avez utilisé.
6. Sélectionnez les paramètres de numérisation et cliquez sur **Numériser**.
Votre document numérisé et la fenêtre Epson Scan s'affichent pendant que votre document est converti en texte modifiable.
7. Cliquez sur **Fermer** pour fermer la fenêtre Epson Scan et la fenêtre d'Aperçu, au besoin.

La fenêtre Enregistrer le fichier converti sous s'affiche :

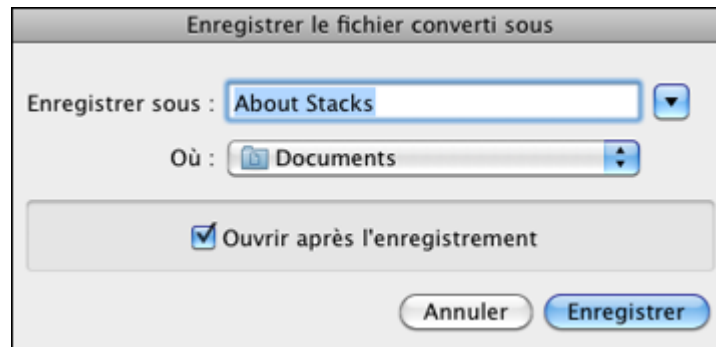

8. Cliquez sur le bouton **Enregistrer**.

Le fichier est sauvegardé, puis ouvert dans l'application associée au type de fichier sélectionné, si disponible sur votre système.

Sujet parent: [Conversion d'un document numérisé en texte modifiable \(ROC\)](#)

Sujets reliés

[Chargement des originaux](#)

Numérisation vers un serveur SharePoint ou un service de nuage

Vous pouvez utiliser Document Capture Pro (Windows) ou Document Capture (OS X) afin de télécharger des images numérisées vers un serveur SharePoint ou un service de nuage.

1. Effectuez l'une des étapes suivantes pour lancer Document Capture Pro (Windows) ou Document Capture (OS X):
 - **Windows 8.x** : Naviguez vers l'écran **Applications** et sélectionnez **Document Capture Pro**.
 - **Windows** (autres versions) : Cliquez sur  ou **Démarrer**, puis sélectionnez **Tous les programmes** ou **Programmes**. Sélectionnez **EPSON Software**, puis sélectionnez **Document Capture Pro**.
 - **OS X** : Ouvrez le dossier **Applications**, sélectionnez le dossier **Epson Software** et sélectionnez **Document Capture**.



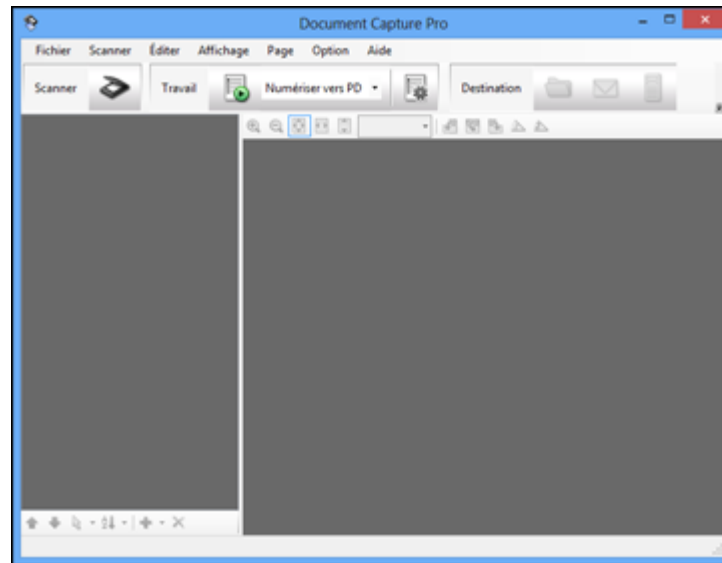

Une fenêtre comme celle-ci s'affiche :



2. Cliquez sur l'icône  **Scanner**.
3. Sélectionnez les paramètres de numérisation que vous souhaitez utiliser.

Remarque: Consultez l'information d'aide de Document Capture Pro ou Document Capture pour plus de détails.

4. Cliquez sur **Numériser**.
Vous pouvez voir un aperçu de votre numérisation dans la fenêtre de Document Capture Pro ou Document Capture.
5. Cliquez sur l'une des icônes de destination du service de nuage pour choisir l'emplacement où enregistrer votre fichier numérisé. (Si vous ne pouvez pas voir toutes les icônes ci-dessous, il est possible que le logiciel de service ne soit pas installé, ou vous devez cliquer sur la flèche à côté des icônes.)
 -  Dossier Web (WebDAV)

-  Microsoft SharePoint server (Windows seulement)
-  Evernote
-  Microsoft OneNote
-  Google Drive
-  SugarSync

La fenêtre Transférer les paramètres s'affiche.

6. Saisissez toute l'information requise afin de configurer la destination. Si vous avez enregistré un paramètre pour la destination, sélectionnez-le depuis la liste déroulante.
7. Réglez les paramètres enregistrés, puis cliquez sur **OK**, **Envoyer** ou **Imprimer**, selon la destination.
Vos originaux sont numérisés et téléchargés vers le serveur indiqué.

Sujet parent: [Numérisation de projets spéciaux](#)

Sujets reliés

[Chargement des originaux](#)

Nettoyage et transport de votre scanner

Consultez ces sections si vous devez nettoyer ou transporter votre scanner.

[Nettoyage de votre scanner](#)

[Nettoyage de l'intérieur de votre scanner](#)

[Vérification du compteur des rouleaux du scanner](#)

[Remplacement des rouleaux du scanner](#)

[Transport du scanner](#)

Nettoyage de votre scanner

Pour maintenir votre produit en état de fonctionnement optimal, nettoyez-le plusieurs fois par année.

Mise en garde: N'utilisez jamais une brosse dure ou abrasive, de l'alcool ou un diluant pour nettoyer votre produit, sinon, vous risquez de l'endommager. N'utilisez pas d'huiles ni de lubrifiants dans le produit et ne laissez pas d'eau s'introduire à l'intérieur. N'ouvrez pas le boîtier externe du produit.

1. Mettez le scanner hors tension et débranchez l'adaptateur CA .
2. Débranchez tous les câbles connectés.
3. Nettoyez le boîtier externe au moyen d'un chiffon doux et sec. N'utilisez pas de nettoyeurs liquides ou chimiques.

Remarque: Si le boîtier externe nécessite un nettoyage additionnel, utilisez un chiffon légèrement humide pour le nettoyer. Puis, essuyez le boîtier externe au moyen d'un chiffon doux et sec.

Sujet parent: [Nettoyage et transport de votre scanner](#)

Nettoyage de l'intérieur de votre scanner

Nettoyez régulièrement l'intérieur de votre scanner afin de vous assurer qu'aucune poussière ne s'accumule sur les surfaces de la vitre d'exposition. La poussière peut produire des taches ou des lignes sur vos images numérisées.

Mise en garde: N'utilisez jamais une brosse dure ou abrasive, de l'alcool ou un diluant pour nettoyer votre produit, sinon, vous risquez de l'endommager. N'utilisez pas d'huiles ni de lubrifiants dans le produit et ne laissez pas d'eau s'introduire à l'intérieur.

1. Mettez le scanner hors tension et débranchez l'adaptateur CA.
2. Débranchez tous les câbles connectés.
3. Tirez le levier d'ouverture du capot et ouvrez le capot du scanner.

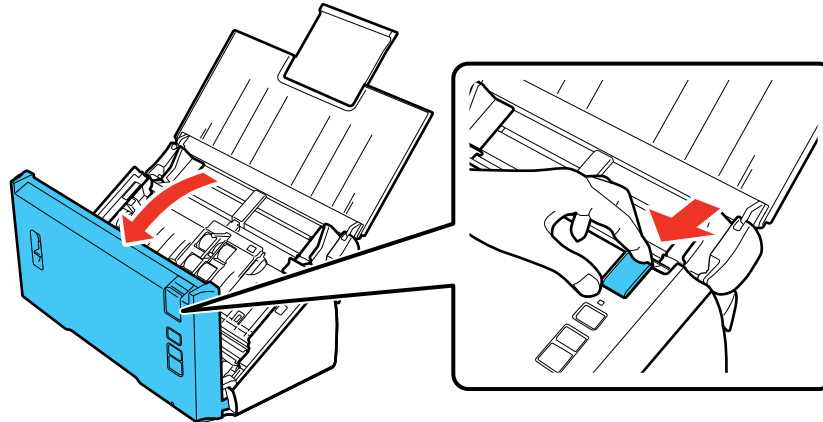

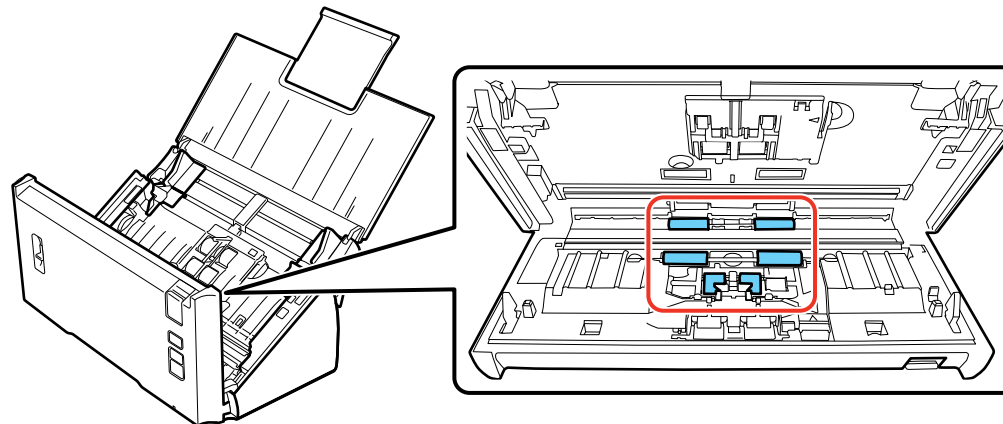

4. Utilisez un chiffon sec et doux pour enlever les traces de poussière ou de saleté sur les rouleaux à l'intérieur du capot du scanner.

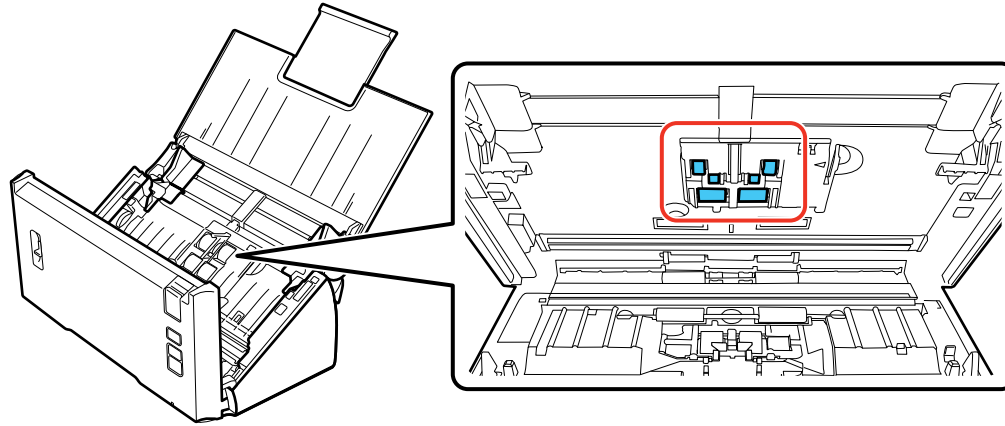

5. Nettoyez les traces de poussière ou de saleté sur les rouleaux d'alimentation du papier.



6. Branchez l'adaptateur CA et appuyez sur le bouton  d'alimentation pour mettre le scanner sous tension.
7. Maintenez le bouton  de démarrage enfoncé pendant au moins deux secondes et appuyez sur le bouton  de démarrage plusieurs fois pour faire tourner les rouleaux tel qu'illustré. Nettoyez les traces de poussière ou de saleté sur les rouleaux lorsqu'ils tournent.

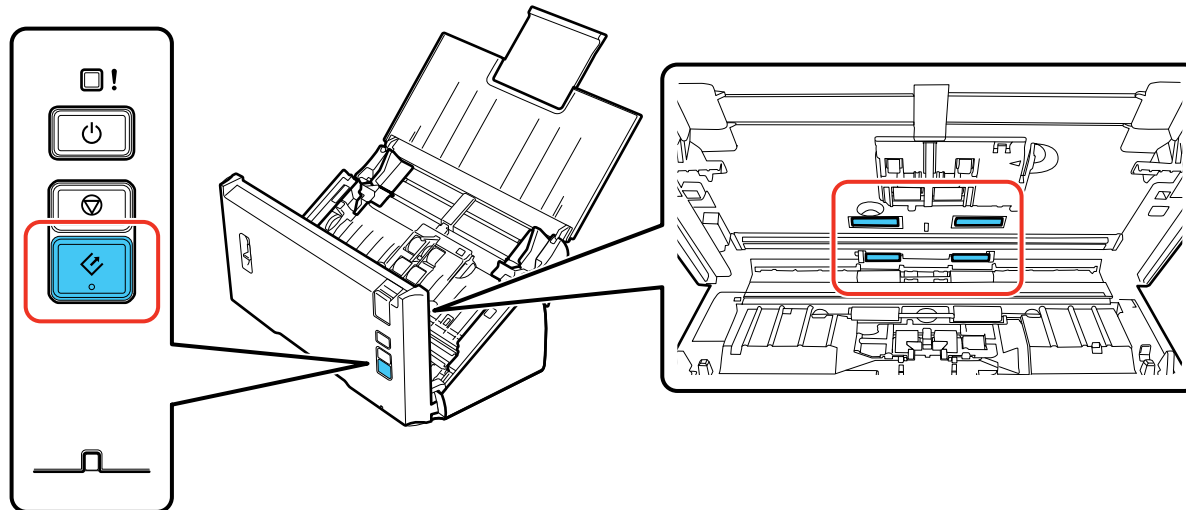

8. Mettez le scanner hors tension et débranchez l'adaptateur CA.
9. Nettoyez les traces de poussière ou de saleté sur les surfaces de la vitre d'exposition en utilisant un chiffon sec et doux. Si la surface de la vitre est tachée de graisse ou d'un autre produit difficile à éliminer, utilisez une petite quantité de produit de nettoyage pour vitres et un chiffon doux pour la laver. Essuyez bien tout le liquide qui pourrait subsister.

Mise en garde: Ne vaporisez pas de nettoyant directement sur les surfaces de la vitre d'exposition. N'appuyez pas trop fort sur la vitre d'exposition.

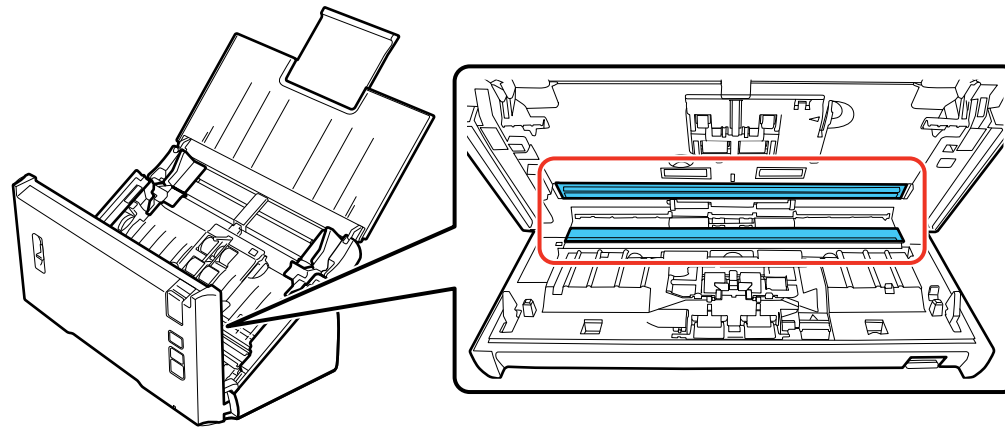

10. Fermez le capot du scanner.
11. Branchez l'adaptateur CA et mettez le scanner sous tension.

Sujet parent: [Nettoyage et transport de votre scanner](#)

Vérification du compteur des rouleaux du scanner

Vérifiez le compteur des rouleaux du scanner afin de déterminer à quel moment vous devez remplacer les rouleaux. Lorsque vous remplacez les rouleaux du scanner, réinitialisez le compteur des rouleaux du scanner afin de pouvoir déterminer lorsqu'il est nécessaire de remplacer les rouleaux de nouveau.

1. Assurez-vous que le scanner est sous tension et branché à votre ordinateur.
2. Effectuez l'une des étapes suivantes pour lancer l'utilitaire Configuration Epson Scan :
 - **Windows 8.x** : Naviguez vers l'écran **Applications** et sélectionnez **Configuration EPSON Scan**.

- **Windows** (autres versions) : Cliquez sur  ou **Démarrer > Tous les programmes ou Programmes > EPSON > EPSON Scan > Configuration EPSON Scan.**
 - **OS X** : Ouvrez le dossier **Applications**, cliquez sur **Epson Software** et cliquez sur **Configuration EPSON Scan.**
3. Cliquez sur **Maintenance.**
Un écran comme celui-ci s'affiche :

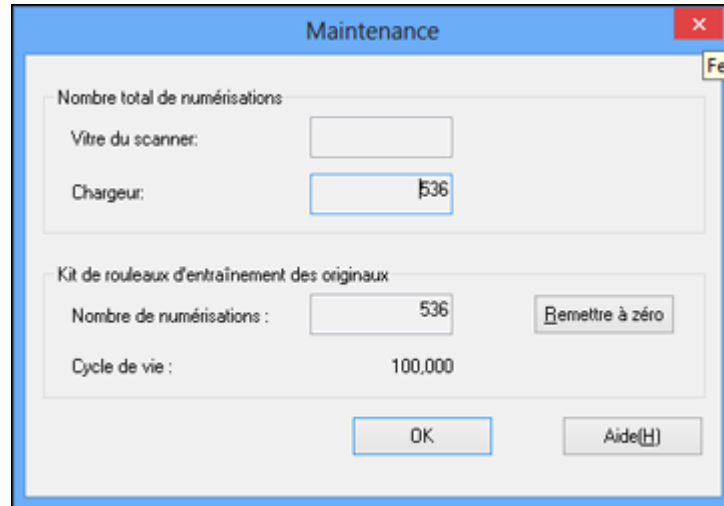

4. Vous pouvez vérifier le compteur des rouleaux du scanner en lisant le nombre dans le champ **Nombre de numérisations**. Si le nombre de numérisations dépasse le Cycle de vie des rouleaux, vous devez remplacer les rouleaux.
5. Cliquez sur **OK.**
- Sujet parent:** [Nettoyage et transport de votre scanner](#)

Remplacement des rouleaux du scanner

Vous devez remplacer les rouleaux du scanner après avoir effectué 100 000 numérisations. Vérifiez le compteur des rouleaux du scanner pour déterminer si vous devez remplacer les rouleaux.

1. Mettez le scanner hors tension.
2. Débranchez l'adaptateur CA.

3. Débranchez tous les câbles connectés.
4. Tirez le levier d'ouverture du capot et ouvrez le capot du scanner.

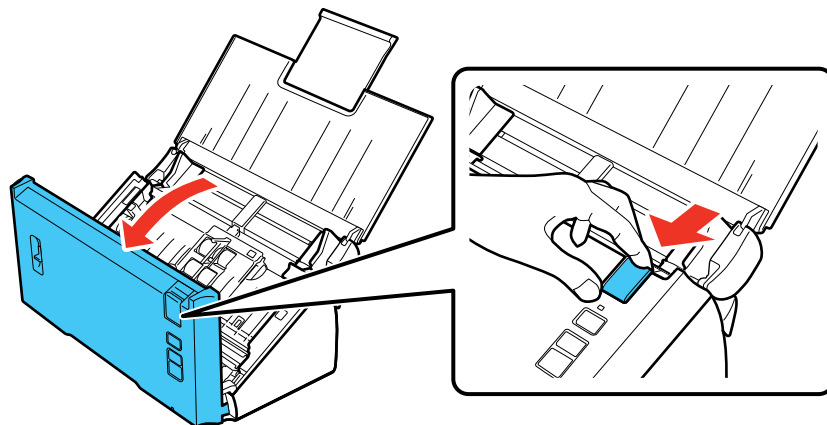

5. Appuyez sur le crochet sur le côté droit du capot des rouleaux d'alimentation de papier et ouvrez le capot.

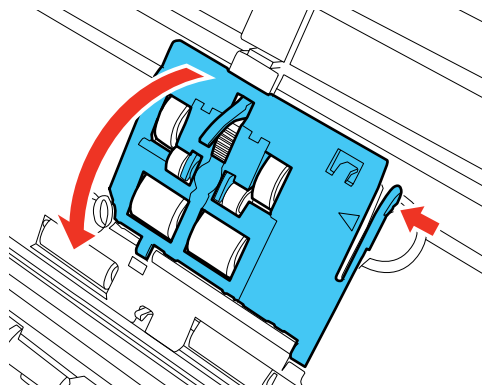

Mise en garde: N'appuyez pas trop fort sur le bras lorsque vous remplacez les rouleaux d'alimentation de papier.

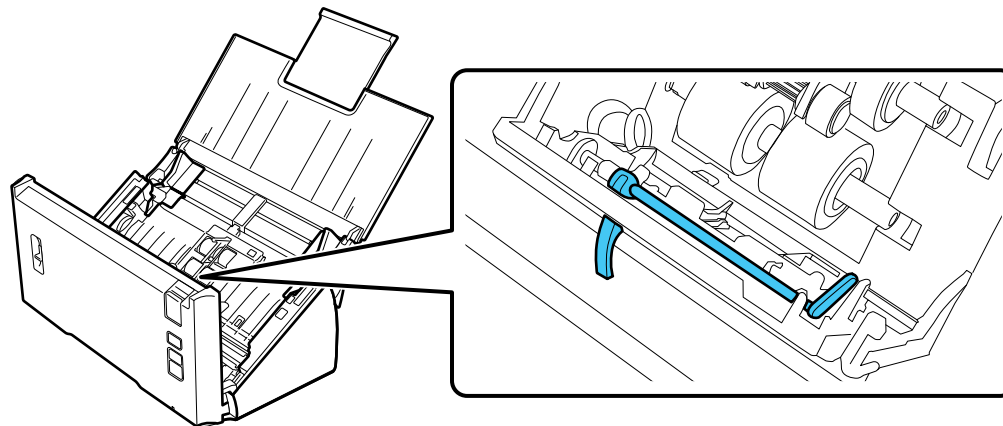

6. Faites glisser les rouleaux d'alimentation de papier vers la droite et retirez-les.

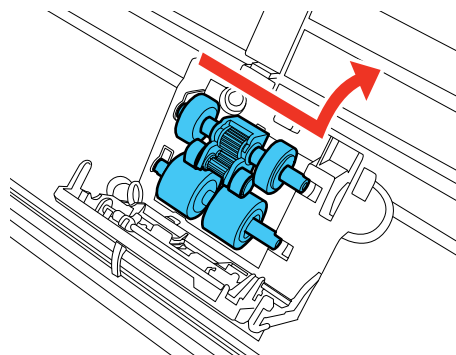

7. Pour installer le nouveau rouleau d'alimentation de papier inférieur, alignez les encoches avec le rouleau et faites-le glisser vers la gauche.

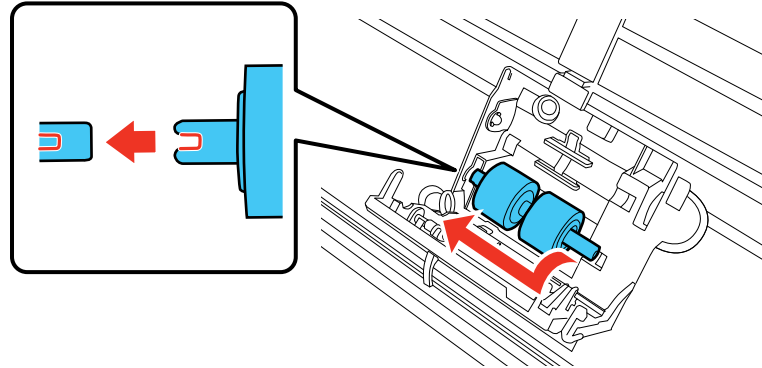

8. Pour installer le nouveau rouleau d'alimentation de papier supérieur, alignez les encoches avec le rouleau et faites-le glisser vers la gauche. Assurez-vous que le plus petit rouleau se trouve bien en bas.

Mise en garde: Ne touchez pas la surface des rouleaux.

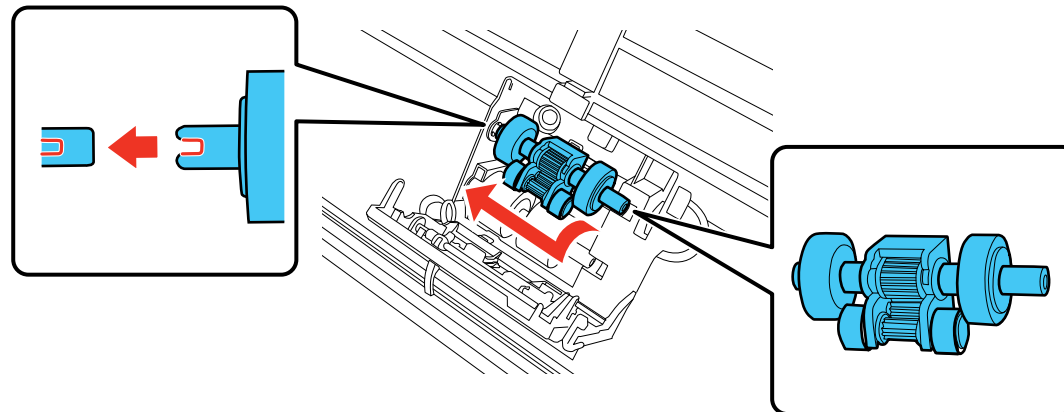

9. Fermez le capot des rouleaux d'alimentation de papier.

Remarque: Si vous ne pouvez pas fermer le capot, vous n'avez pas installé les rouleaux correctement. Retirez les rouleaux et réinstallez-les, puis essayez de fermer le capot de nouveau.

10. Appuyez vers le bas sur le verrou du capot du rouleau de séparation à l'intérieur du capot du scanner et tirez le capot vers le bas afin de l'ouvrir.

Mise en garde: N'appuyez pas trop fort lorsque vous ouvrez le capot.

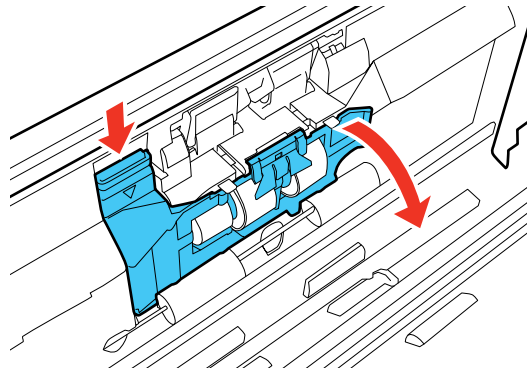

11. Appuyez sur le rouleau de séparation pour le dégager, puis faites glisser le rouleau vers le côté et retirez-le.

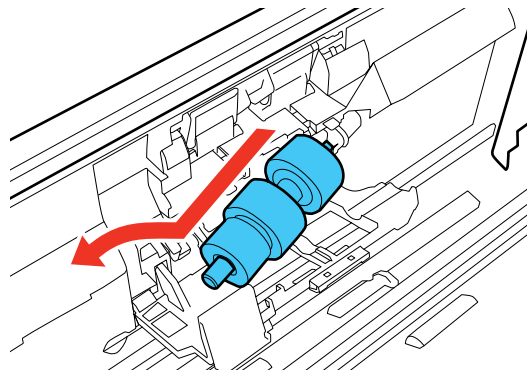

12. Tirez sur le crochet de dégagement sur le rouleau de séparation et retirez-le de l'axe.

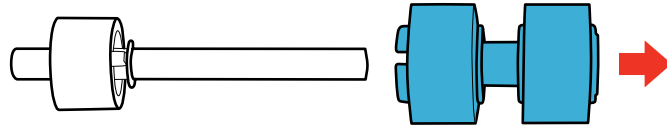

13. Faites glisser le nouveau rouleau de séparation sur l'axe tel qu'illustré. Assurez-vous que les encoches sur le rouleau et l'axe sont correctement alignées.

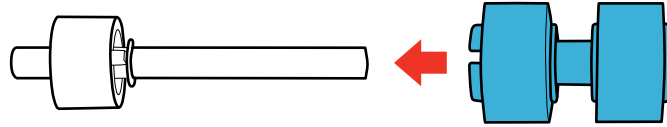

Remarque: Vérifiez qu'il n'y a pas d'espaces. Vous entendrez un clic lorsque le rouleau sera fermement enclenché.

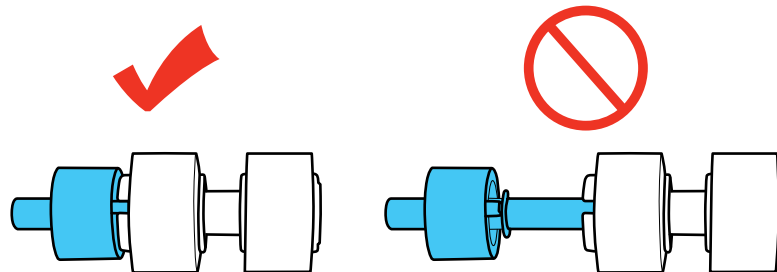

- Alignez les encoches sur l'axe et le scanner, puis faites glisser le rouleau de séparation dans le scanner et poussez-le doucement en place. Vous entendrez un clic lorsque le rouleau sera correctement aligné et enclenché.



- Tout en appuyant doucement sur le rouleau de séparation, fermez le capot du rouleau de séparation.

Remarque: Si vous ne pouvez pas fermer le capot, vous n'avez pas installé le rouleau correctement. Retirez le rouleau et réinstallez-le, puis essayez de fermer le capot de nouveau.

- Fermez le capot du scanner.
- Branchez l'adaptateur CA et mettez le scanner sous tension.
Réinitialisez le compteur de rouleau après avoir remplacé les rouleaux.

[Réinitialisation du compteur des rouleaux du scanner](#)

Sujet parent: [Nettoyage et transport de votre scanner](#)

Références associées

[Pièces et accessoires du scanner Epson pouvant être remplacés par l'utilisateur](#)

Tâches associées

[Vérification du compteur des rouleaux du scanner](#)

Réinitialisation du compteur des rouleaux du scanner

Lorsque vous remplacez les rouleaux du scanner, réinitialisez le compteur des rouleaux du scanner afin de pouvoir déterminer lorsqu'il est nécessaire de remplacer les rouleaux de nouveau.

1. Assurez-vous que le scanner est sous tension et branché à votre ordinateur.
2. Effectuez l'une des étapes suivantes pour lancer l'utilitaire Configuration Epson Scan :
 - **Windows 8.x** : Naviguez vers l'écran **Applications** et sélectionnez **Configuration EPSON Scan**.
 - **Windows (autres versions)** : Cliquez sur  ou **Démarrer > Tous les programmes ou Programmes > EPSON > EPSON Scan > Configuration EPSON Scan**.
 - **OS X** : Ouvrez le dossier **Applications**, cliquez sur **Epson Software** et cliquez sur **Configuration EPSON Scan**.
3. Cliquez sur **Maintenance**.

Un écran comme celui-ci s'affiche :

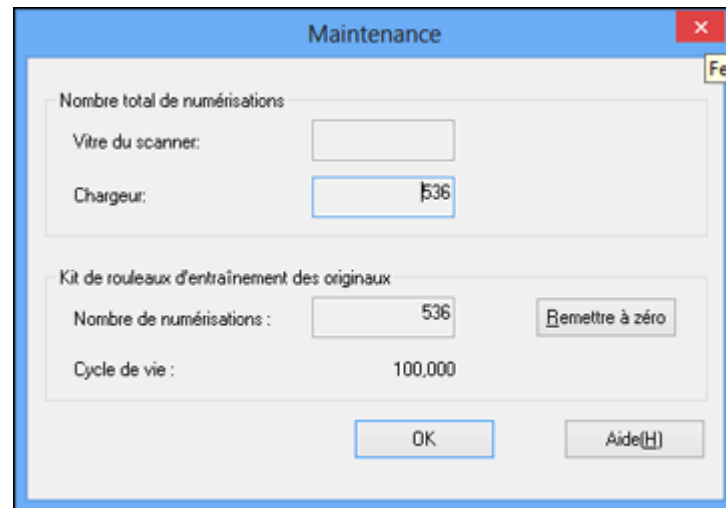

4. Cliquez sur **Remettre à zéro**.
Le nombre de numérisations passe à 0 (zéro).
5. Cliquez sur **OK**.

Sujet parent: [Remplacement des rouleaux du scanner](#)

Tâches associées

[Remplacement des rouleaux du scanner](#)

Transport du scanner

Si vous devez expédier votre produit, le déplacer sur une distance importante ou l'entreposer pour une longue période, préparez-le pour le transport tel que décrit ici.

1. Mettez le scanner hors tension et débranchez l'adaptateur CA.
2. Débranchez tous les câbles connectés.
3. Fermez le bac d'alimentation et le bac de sortie.

Remarque: Assurez-vous que le bac de sortie est bien fermé.

4. Placez le scanner dans son emballage d'origine, si possible, ou placez du matériel amortissant équivalent autour du produit.

Sujet parent: [Nettoyage et transport de votre scanner](#)

Résolution des problèmes

Consultez ces sections pour obtenir des solutions aux problèmes qui pourraient survenir lors de l'utilisation de votre produit.

[Témoins d'état du scanner](#)

[Résolution des problèmes de numérisation](#)

[Résolution des problèmes de qualité de l'image numérisée](#)

[Désinstallation des logiciels du scanner](#)

[Comment obtenir de l'aide](#)

Témoins d'état du scanner

Vous pouvez souvent diagnostiquer les problèmes de votre scanner en vérifiant ses témoins.

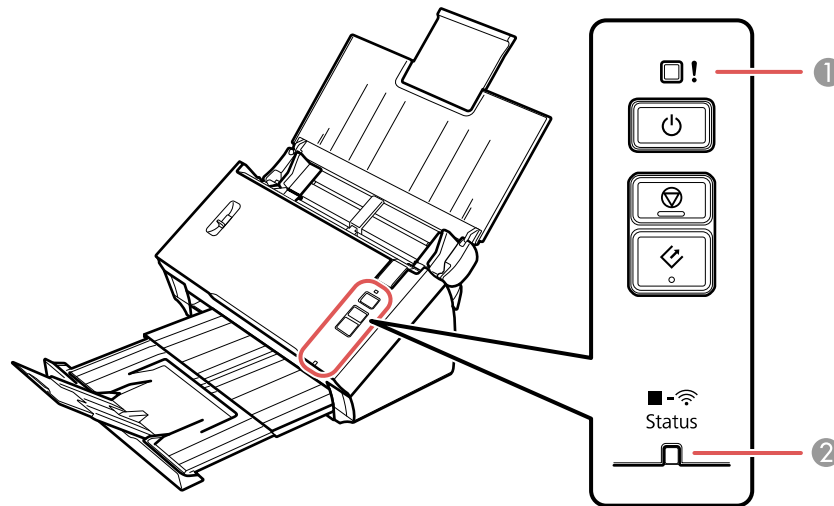

Témoins	
1	Témoin ! d'erreur
2	Témoin Status (État)

État des témoins	Problème/solution
Le témoin Status (État) est allumé.	Le scanner est sous tension et prêt à numériser.
Le témoin Status (État) clignote en bleu.	Numérisation ou initialisation en cours. Attendez que le témoin Status (État) cesse de clignoter avant d'éteindre le scanner.
Le témoin ! d'erreur est allumé.	Une erreur s'est produite. Essayez l'une des solutions suivantes : <ul style="list-style-type: none"> • Vérifiez que le scanner est bien branché à l'ordinateur. • Vérifiez que le capot du scanner est fermé et qu'il n'y a pas de bourrage papier à l'intérieur. • Si le témoin ! d'erreur est encore allumé, mettez le scanner hors tension, puis mettez-le sous tension de nouveau. Si l'erreur persiste, il est possible que le scanner ne fonctionne pas correctement. Communiquez avec Epson pour obtenir du soutien.
Le témoin ! d'erreur et le témoin Status (État) clignotent (en bleu) en alternance.	Une mise à jour du micrologiciel est en cours. N'éteignez pas le scanner et ne débranchez pas les câbles jusqu'à ce que les témoins d'état cessent de clignoter.
Le témoin ! d'erreur et le témoin Status (État) clignotent en même temps.	Une alimentation double ou un bourrage papier s'est produit. Retirez tout papier chargé dans le bac d'alimentation. Si les témoins continuent de clignoter, il est possible qu'une erreur scanner se soit produite. Mettez le scanner hors tension et mettez-le sous tension de nouveau. Si l'erreur persiste, communiquez avec Epson pour obtenir de l'aide.
Le témoin Status (État) clignote en blanc.	Le scanner tente d'établir une connexion au réseau sans fil.
Le témoin ! d'erreur et le témoin Status (État) clignotent (en blanc) en alternance.	Le produit est en mode attente pour la connexion Wi-Fi Protected Setup (WPS) ou une mise à jour du micrologiciel est en cours.

Sujet parent: [Résolution des problèmes](#)

Références associées

[Un document original est coincé dans le scanner](#)

[Comment obtenir de l'aide](#)

Sujets reliés

[Chargement des originaux](#)

[Numérisation](#)

[Réseau Wi-Fi](#)

Résolution des problèmes de numérisation

Consultez ces solutions si vous avez des problèmes de numérisation avec votre produit.

[Le scanner ne se met pas sous tension ou il se met hors tension de façon inattendue](#)

[Le bouton du scanner ne fonctionne pas de la façon prévue](#)

[Le logiciel de numérisation ne fonctionne pas correctement](#)

[Impossible de lancer Epson Scan](#)

[Le document original n'est pas alimenté correctement dans le scanner](#)

[Un document original est coincé dans le scanner](#)

[La numérisation est lente](#)

[Impossible de numériser sur le réseau](#)

[Le scanner ne peut se connecter à un routeur ou un point d'accès sans fil](#)

Sujet parent: [Résolution des problèmes](#)

Le scanner ne se met pas sous tension ou il se met hors tension de façon inattendue

Si le scanner ne se met pas sous tension ou s'il se met hors tension de façon inattendue, essayez l'une des solutions suivantes :

- Assurez-vous que l'adaptateur CA est bien connecté au scanner et à une prise de courant alimentée.
- Si le scanner se met hors tension de façon inattendue, il est possible que vous deviez régler le paramètre de minuterie d'extinction.

Sujet parent: [Résolution des problèmes de numérisation](#)

Tâches associées

[Modification des paramètres de la minuterie d'extinction et de la minuterie de veille](#)

Le bouton du scanner ne fonctionne pas de la façon prévue

Si le bouton du scanner ne lance pas le bon programme ou n'effectue pas la bonne commande, essayez l'une de ces solutions :

- Assurez-vous que le logiciel Document Capture Pro (Windows) ou Document Capture (Mac OS X) est installé correctement. Au besoin, désinstallez et réinstallez-le.

- Assurez-vous que vous avez attribué le bon travail au bouton du scanner et modifiez-le, au besoin.
- Si vous avez sélectionné **Maintenir le blocage** dans une fenêtre d'alerte de sécurité Windows durant ou après l'installation de Document Capture Pro, débloquez le programme EEventManager Application dans les paramètres de sécurité Windows; consultez l'aide de Windows pour obtenir des détails.
- Vérifiez l'état des témoins et assurez-vous que le scanner est prêt à numériser.
- Assurez-vous que l'interrupteur de mode de connexion est réglé correctement.
- Lorsque vous utilisez une connexion sans fil, lancez Epson Scan sur votre ordinateur avant de numériser depuis le produit.
- Document Capture Pro (Windows) et Document Capture (OS X) ne supportent pas l'utilisation du bouton pour numériser par le biais d'une connexion sans fil. Branchez le scanner en utilisant un câble USB.
- Sous OS X, assurez-vous d'être connecté avec le même utilisateur ayant installé les logiciels de numérisation. Les autres utilisateurs doivent exécuter Epson Scanner Monitor dans le dossier Applications avant d'utiliser le bouton afin de numériser.

Sujet parent: [Résolution des problèmes de numérisation](#)

Tâches associées

[Attribution de paramètres ou de travaux de numérisation au bouton de démarrage](#)

Le logiciel de numérisation ne fonctionne pas correctement

Si votre logiciel de numérisation ne fonctionne pas correctement, essayez ces solutions :

- Assurez-vous que votre ordinateur dispose de suffisamment de mémoire et qu'il satisfait les exigences système pour votre système d'exploitation.
- Assurez-vous que votre ordinateur n'est pas en mode d'économie d'énergie, soit en mode attente ou veille. Si c'est le cas, quittez le mode attente ou veille et redémarrez le logiciel de numérisation.
- Assurez-vous que le scanner est sous tension.
- Assurez-vous que votre scanner est bien branché à votre ordinateur.
- Si vous avez mis à jour votre système d'exploitation, mais que vous n'avez pas réinstallé le logiciel de numérisation, essayez de le réinstaller.
- Si vous numérisez en utilisant OS X, assurez-vous qu'aucun autre pilote de numérisation Epson n'est installé. Si d'autres pilotes de numérisation sont installés, désinstallez-les, puis réinstallez le logiciel de ce scanner.

- Si vous utilisez un programme compatible TWAIN, assurez-vous que le bon produit est sélectionné pour le paramètre **Scanner** ou **Source**.

Sujet parent: [Résolution des problèmes de numérisation](#)

Concepts associés

[Désinstallation des logiciels du scanner](#)

Références associées

[Configuration requise Windows](#)

[Configuration requise Mac](#)

Impossible de lancer Epson Scan

Si vous ne pouvez pas lancer Epson Scan, essayez ces solutions :

- Assurez-vous que votre scanner est sous tension et que les câbles d'interface sont correctement connectés aux deux extrémités.
- Vérifiez que l'application Epson Scan est bien sélectionnée dans le logiciel de numérisation.
- Assurez-vous que votre ordinateur n'est pas en mode d'économie d'énergie, soit en mode attente ou veille. Si c'est le cas, quittez le mode attente ou veille et redémarrez Epson Scan.
- Si vous avez connecté le scanner en utilisant un câble USB, assurez-vous que le scanner est directement branché à votre ordinateur ou via un seul concentrateur USB.
- Vérifiez les paramètres de connexion et testez la connexion en utilisant les paramètres d'Epson Scan :
 - **Windows 8.x** : Naviguez vers l'écran **Applications** et sélectionnez **Configuration EPSON Scan**. Assurez-vous que le bon paramètre **Connexion** est sélectionné, puis cliquez sur le bouton **Test**.
 - **Windows** (autres versions) : Cliquez sur  ou **Démarrer** > **Tous les programmes** ou **Programmes** > **EPSON** > **EPSON Scan** > **Configuration EPSON Scan**. Assurez-vous que le bon paramètre **Connexion** est sélectionné, puis cliquez sur le bouton **Test**.
 - **OS X** : Ouvrez le dossier **Applications**, cliquez sur **Epson Software** et cliquez sur **Configuration EPSON Scan**. Assurez-vous que le bon paramètre **Connexion** est sélectionné, puis cliquez sur le bouton **Test**.
- Assurez-vous qu'il n'y a pas plusieurs versions d'Epson Scan installées. Si c'est le cas, désinstallez les deux versions et réinstallez une seule version.
- Si vous avez mis à jour votre système d'exploitation, mais que vous n'avez pas réinstallé le programme Epson Scan, essayez de le réinstaller.

- Si vous utilisez un programme compatible TWAIN, assurez-vous que le bon produit est sélectionné pour le paramètre **Scanner** ou **Source**.

Sujet parent: [Résolution des problèmes de numérisation](#)

Concepts associés

[Désinstallation des logiciels du scanner](#)

Références associées

[Configuration requise Windows](#)

[Configuration requise Mac](#)

Le document original n'est pas alimenté correctement dans le scanner

Si l'alimentation des documents originaux dans le scanner pose problème, essayez l'une de ces solutions :

- Si plusieurs pages sont alimentées à la fois, essayez l'une des solutions suivantes :
 - Assurez-vous que le levier de séparation des pages est baissé.
 - Retirez les documents originaux, aérez les bords afin de séparer les feuilles, au besoin, et rechargez-les.
 - Chargez les documents originaux qui satisfont aux caractéristiques pour votre scanner.
 - Nettoyez l'intérieur du scanner et remplacez l'ensemble des rouleaux d'entraînement, au besoin.
- Si vous voyez une erreur d'alimentation double dans la fenêtre d'Epson Scan ou de Document Capture Pro (Windows seulement), lancez Epson Scan, sélectionnez **Configuration**, sélectionnez le paramètre **Détecter alimentation double** et sélectionnez **Standard** comme paramètre d'épaisseur de papier. Si l'erreur persiste, décochez le paramètre **Détecter alimentation double**.

Remarque: Sous OS X, seul le programme Epson Scan peut afficher des erreurs d'alimentation double. Ce paramètre n'est pas inclus dans Document Capture pour OS X.

Sujet parent: [Résolution des problèmes de numérisation](#)

Tâches associées

[Nettoyage de l'intérieur de votre scanner](#)

Sujets reliés

[Chargement des originaux](#)

Un document original est coincé dans le scanner

Si un document original se coince dans le scanner, suivez ces étapes :

1. Mettez le scanner hors tension.
2. Retirez tous les documents originaux du bac d'alimentation.
3. Tirez le levier d'ouverture du capot et ouvrez le capot du scanner.

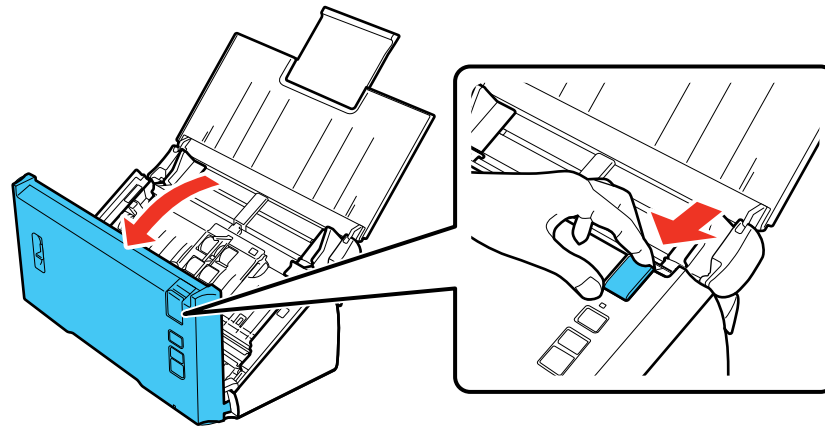

4. Retirez doucement tous les documents originaux coincés à l'intérieur du scanner.

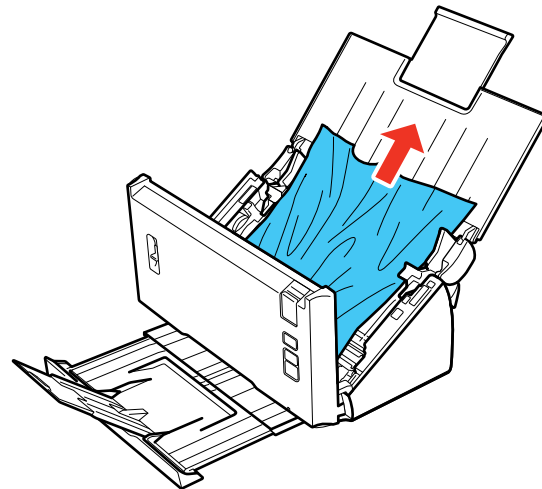

5. Retirez doucement tous les documents originaux coincés dans le bac de sortie.

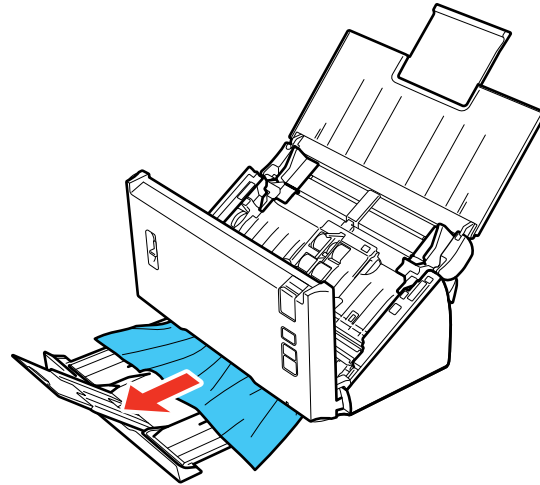

6. Fermez le capot du scanner.

7. Suivez attentivement toutes les instructions de chargement lorsque vous chargez des documents originaux.

Sujet parent: [Résolution des problèmes de numérisation](#)

Tâches associées

[Nettoyage de l'intérieur de votre scanner](#)

Sujets reliés

[Chargement des originaux](#)

La numérisation est lente

Si la numérisation devient lente, essayez ces solutions :

- Si c'est possible, numérisez votre original avec une résolution moins élevée.
- Assurez-vous que votre ordinateur est conforme aux exigences pour votre système d'exploitation. Si vous essayez sans succès de numériser une grande image, la mémoire de votre ordinateur est peut-être insuffisante. Au besoin, augmentez la mémoire de votre ordinateur.
- Si vous exécutez un logiciel de protection antivirus ou un autre logiciel de sécurité, excluez les fichiers TWAIN.log de la surveillance ou assurez-vous que les fichiers TWAIN.log sont réglés à lecture seule

(Windows). Consultez les instructions de votre logiciel de protection antivirus ou de sécurité pour obtenir plus de détails. Le fichier TWAIN.log est enregistré aux emplacements suivants :

- **Windows XP** : C:\Documents and Settings\(\nom d'utilisateur)\Local Settings\Temp
- **Windows (autres versions)** : C:\Utilisateurs\(\nom d'utilisateur)\AppData\Local\Temp

Sujet parent: [Résolution des problèmes de numérisation](#)



Références associées

[Configuration requise Windows](#)

[Configuration requise Mac](#)

Impossible de numériser sur le réseau

Si vous ne pouvez pas lancer Epson Scan pour la numérisation en réseau, essayez ces solutions :

- Si vous ne pouvez pas numériser à partir du bouton  de démarrage du scanner, assurez-vous d'avoir redémarré votre ordinateur après avoir installé le logiciel du produit. Assurez-vous que le programme Event Manager n'est pas bloqué par votre pare-feu ou un logiciel de sécurité. De plus, démarrez Epson Scan avant de numériser avec le bouton  de démarrage.
- Document Capture Pro (Windows) et Document Capture (OS X) ne supportent pas le lancement d'une numérisation depuis un bouton du scanner lorsque le scanner est connecté à un réseau sans fil. Lancez Epson Scan avant de numériser à partir d'un bouton du scanner.
- Si vous numérisez un original de grande taille à une résolution élevée, il est possible qu'une erreur de communication en réseau survienne. Essayez de numériser avec une résolution inférieure.
- Si la communication réseau a été interrompue pendant le démarrage d'Epson Scan, quittez le programme Epson Scan, attendez quelques secondes, et redémarrez-le. Si Epson Scan ne peut pas redémarrer, éteignez votre scanner, rallumez-le, et essayez de redémarrer Epson Scan.
- Vérifiez les paramètres de connexion et testez la connexion en utilisant les paramètres d'Epson Scan :

Windows 8.x : Naviguez vers l'écran **Applications** et sélectionnez **Configuration EPSON Scan**. Assurez-vous que le paramètre **Connexion** est réglé à **Réseau**, puis cliquez sur le bouton **Test**.

Windows (autres versions) : Cliquez sur  ou **Démarrer** > **Tous les programmes** ou **Programmes** > **EPSON** > **EPSON Scan** > **Configuration EPSON Scan**. Assurez-vous que le paramètre **Connexion** est réglé à **Réseau**, puis cliquez sur le bouton **Test**.

OS X : Ouvrez le dossier **Applications**, cliquez sur **Epson Software** et cliquez sur **Configuration EPSON Scan**. Assurez-vous que le paramètre **Connexion** est réglé à **Réseau**, puis cliquez sur le bouton **Test**.

- Assurez-vous que l'option sélectionnée pour le paramètre **Délai maximum de configuration** dans le programme Configuration Epson Scan offre assez de temps pour compléter la numérisation en réseau.
- Vous devrez peut-être désactiver le pare-feu et le logiciel antivirus sur votre routeur ou point d'accès.
- Si le message « L'appareil réseau n'est pas disponible: en cours d'utilisation par un utilisateur » s'affiche, il est possible qu'une erreur de communication entre le scanner et l'ordinateur se soit produite. Redémarrez le scanner.
- Epson Scan ne supporte pas les réseaux qui utilisent seulement le protocole IPv6. Utilisez Epson Scan sur un réseau qui supporte le protocole IPv4.
- Si la fonction de pare-feu est activée sous Windows XP ou une version ultérieure, il est possible que le scanner ne soit pas détecté par Configuration Epson Scan. Ouvrez Configuration Epson Scan, cliquez sur **Ajouter** et saisissez l'adresse IP pour votre scanner.

Sujet parent: [Résolution des problèmes de numérisation](#)

Sujets reliés

[Réseau Wi-Fi](#)

Le scanner ne peut se connecter à un routeur ou un point d'accès sans fil

Si votre scanner ne parvient pas à trouver ou à se connecter à un routeur ou un point d'accès sans fil, essayez ces solutions :

- Si vous connectez le scanner par le biais d'une connexion WPS, assurez-vous d'appuyer sur le bouton **WPS** du routeur ou du point d'accès moins de 2 minutes après avoir activé la connexion WPS sur votre scanner.
- Assurez-vous de placer votre scanner à portée de votre routeur ou point d'accès. Évitez de placer le scanner près de fours micro-ondes, de téléphones sans fil 2,4 GHz ou d'objets métalliques de grande taille (comme un classeur).

Remarque: Si vous utilisez un routeur sans fil 5 GHz, réglez-le de façon à ce qu'il fonctionne en mode bibande (2,4 GHz et 5 GHz). Consultez le routeur de votre dispositif pour les instructions.

- Reliez le routeur ou point d'accès à votre ordinateur ou à un autre dispositif afin de vérifier s'il fonctionne correctement.
- Il est possible que vous deviez désactiver le pare-feu et le logiciel antivirus sur votre routeur ou point d'accès.
- Assurez-vous qu'il n'existe pas de restrictions d'accès (comme le filtrage des adresses MAC) configurées sur votre routeur ou point d'accès sans fil. Si des restrictions d'accès ont été mises en

place, enregistrez l'adresse MAC du scanner sur la liste d'adresses de votre routeur. Pour obtenir l'adresse MAC du scanner, vérifiez l'étiquette à l'arrière du scanner. Consultez ensuite les instructions dans la documentation de votre routeur ou point d'accès pour des directives sur l'ajout d'une adresse à la liste.

- Si votre routeur ou point d'accès sans fil ne diffuse pas son nom de réseau (SSID), suivez les instructions fournies avec votre scanner pour la saisie manuelle du nom de réseau sans fil.
- Si la sécurité sans fil a été activée sur votre routeur ou point d'accès sans fil, vous devez déterminer le type de sécurité utilisé et tout mot de passe ou phrase passe requis pour la connexion. Ensuite, assurez-vous de saisir correctement la clé WEP ou la phrase passe WPA.
- Vérifiez si votre ordinateur limite les canaux sans fil disponibles. Si tel est le cas, assurez-vous que votre point d'accès sans fil utilise l'un des canaux utilisables et passez à un canal utilisable, au besoin.
- Si vous connectez votre scanner à un ordinateur Windows en utilisant une connexion Wi-Fi directe et qu'il sélectionne automatiquement le mode de point d'accès, il est possible que vous éprouviez des difficultés pour accéder à une connexion Internet de faible priorité. Vérifiez la connexion réseau ou les paramètres d'adaptateur dans le panneau de commande Windows et réglez le paramètre **Métrique Internet** à **100** pour votre version du protocole Internet.
- Il est possible que le scanner ne puisse pas communiquer avec un ordinateur ayant plusieurs interfaces réseau. Désactivez toutes les interfaces réseau sauf l'interface connectée au scanner.
- Activez la fonction DHCP sur le point d'accès ou le routeur.
- Vérifiez si l'adresse IP du scanner est bien réglée.

Sujet parent: [Résolution des problèmes de numérisation](#)

Sujets reliés

[Réseau Wi-Fi](#)

Résolution des problèmes de qualité de l'image numérisée

Consultez ces sections si une image numérisée vers votre ordinateur présente un problème de qualité.

[Le verso du document original apparaît sur l'image numérisée](#)

[Les caractères numérisés sont flous](#)

[Les caractères ne sont pas reconnus lors de la conversion en texte pouvant être modifié \(reconnaissance optique des caractères\)](#)

[Des motifs d'ondulation apparaissent dans l'image](#)

[Des lignes ou des points apparaissent sur toutes les images numérisées](#)

[Les bords de l'image numérisée sont rognés](#)

Sujet parent: [Résolution des problèmes](#)

Le verso du document original apparaît sur l'image numérisée

Si une image présente au verso du document apparaît sur l'image numérisée, assurez-vous d'avoir sélectionné le paramètre Type d'image correspondant à votre original et sélectionnez le paramètre **Optimisation du texte** dans Epson Scan.

Sujet parent: [Résolution des problèmes de qualité de l'image numérisée](#)

Références associées

[Réglages de l'image disponibles](#)

Tâches associées

[Numérisation à l'aide d'Epson Scan](#)

Les caractères numérisés sont flous

Si les caractères dans vos images numérisées sont flous, essayez ces solutions :

- Assurez-vous de ne pas déplacer le scanner ou l'original pendant la numérisation.
- Utilisez le scanner sur une surface plate et stable.
- Réglez ces paramètres Epson Scan (si disponibles) et essayez de numériser de nouveau :
 - Sélectionnez le paramètre **Optimisation du texte**.
 - Réglez le paramètre **Seuil Noir/Blanc**.
 - Augmentez le paramètre **Résolution**.

Sujet parent: [Résolution des problèmes de qualité de l'image numérisée](#)

Références associées

[Réglages de l'image disponibles](#)

Tâches associées

[Numérisation à l'aide d'Epson Scan](#)

Les caractères ne sont pas reconnus lors de la conversion en texte pouvant être modifié (reconnaissance optique des caractères)

Si les caractères dans vos images numérisées ne sont pas reconnus pendant la conversion ROC, essayez ces solutions :

- Assurez-vous que votre original est placé bien droit sur la vitre d'exposition.
- Réglez ces paramètres Epson Scan (si disponibles) et essayez de numériser de nouveau :
 - Sélectionnez **Optimisation du texte**.

- Sélectionnez le paramètre **Type d'image** correct.
- Réglez le paramètre **Seuil Noir/Blanc**.
- Réglez la résolution de numérisation entre 200 et 600 ppp.
- Si vous utilisez un logiciel ROC, consultez le manuel pour obtenir de l'information concernant les réglages additionnels.
- Essayez d'utiliser un autre logiciel, tel qu'ABBYY FineReader, comme programme ROC. Lancez Epson Scan et cliquez sur **Enregistrement des fichiers**. Sélectionnez **PDF** comme **Type de fichier** et cliquez sur **Options**. Cliquez sur l'onglet **Texte**. Assurez-vous que **Fine Reader** est sélectionné comme paramètre **Moteur OCR** et cliquez sur **OK** deux fois. Essayez de numériser de nouveau en utilisant Epson Scan.

Sujet parent: [Résolution des problèmes de qualité de l'image numérisée](#)

Concepts associés

[Conversion d'un document numérisé en texte modifiable \(ROC\)](#)

Références associées

[Réglages de l'image disponibles](#)

Tâches associées

[Numérisation à l'aide d'Epson Scan](#)

Des motifs d'ondulation apparaissent dans l'image

Le motif d'ondulation (appelé « effet de moiré ») consiste en des hachures croisées apparaissant sur l'image numérisée d'un document imprimé. Il est causé par des interférences créées par les différents angles de trame du scanner et la trame de demi-tons du document original. Pour réduire cet effet, ajustez les paramètres Epson Scan suivants (si disponibles) et essayez de numériser à nouveau :

- Sélectionnez le paramètre **Détramage**.
- Sélectionnez un paramètre **Résolution** de valeur inférieure.

Sujet parent: [Résolution des problèmes de qualité de l'image numérisée](#)

Références associées

[Réglages de l'image disponibles](#)

Tâches associées

[Numérisation à l'aide d'Epson Scan](#)

Des lignes ou des points apparaissent sur toutes les images numérisées

Si des lignes ou des points apparaissent sur toutes les images numérisées, suivez ces étapes afin de nettoyer la vitre d'exposition :

1. Mettez le scanner hors tension.
2. Débranchez l'adaptateur CA.
3. Débranchez tous les câbles connectés.
4. Tirez le levier d'ouverture du capot et ouvrez le capot du scanner.

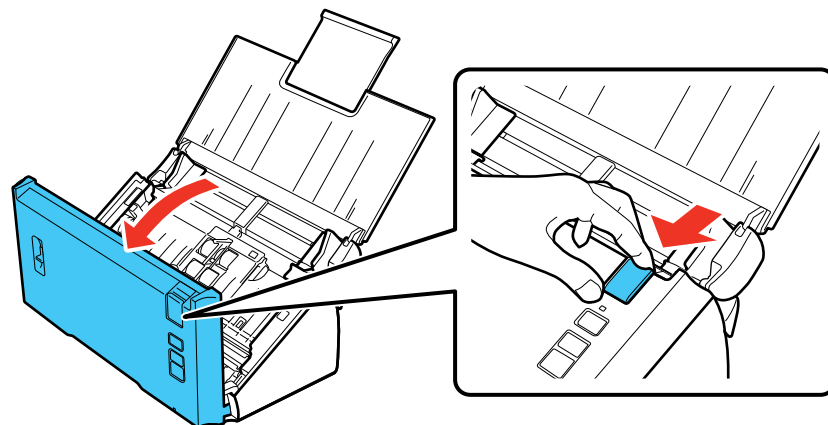

5. Nettoyez les taches des surfaces de la vitre d'exposition en utilisant un chiffon sec et doux.

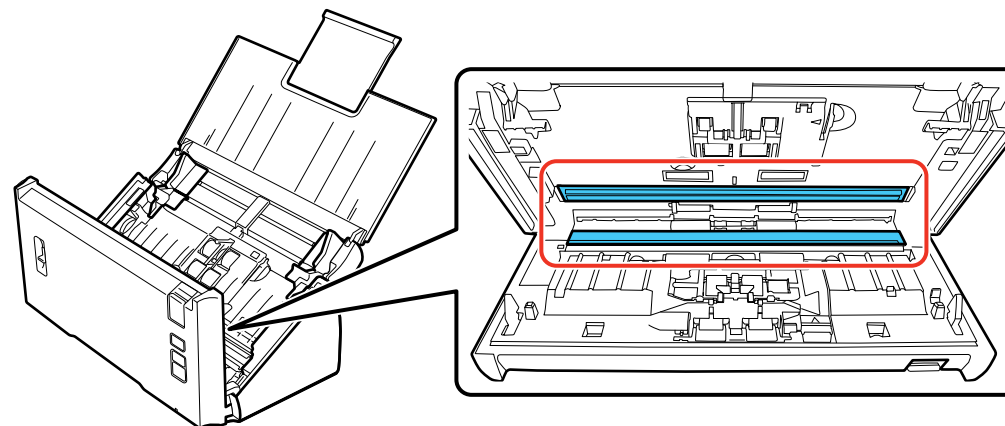

Remarque: Si les surfaces de la vitre sont tachées de graisse ou d'un autre produit difficile à éliminer, utilisez une petite quantité de produit de nettoyage pour vitres et un chiffon doux pour la laver. Essayez bien tout le liquide qui pourrait subsister.

Mise en garde: Ne vaporisez pas de nettoyant directement sur les surfaces de la vitre d'exposition. N'appuyez pas trop fort sur la vitre d'exposition.

6. Fermez le capot du scanner.

7. Branchez l'adaptateur CA.

Sujet parent: [Résolution des problèmes de qualité de l'image numérisée](#)

Tâches associées

[Nettoyage de l'intérieur de votre scanner](#)

Les bords de l'image numérisée sont rognés

Si les bords de l'image numérisée sont rognés, essayez l'une des solutions suivantes :

- Sélectionnez **Détection automatique** pour le paramètre Taille (Epson Scan) ou le paramètre Taille du document (Document Capture Pro ou Document Capture).
- Réglez la zone de rognage affichée dans **Rogner les marges pour le format "Auto"** sous Epson Scan.
 - **Document Capture Pro (Windows)** : Sélectionnez **Paramètres détaillés** à partir de la fenêtre Scanner. Cliquez sur **Configuration** et sélectionnez l'onglet **Document**. Réglez la zone de rognage affichée pour le paramètre **Rogner les marges pour le format "Auto"**.
 - **Document Capture (OS X)** : Ouvrez le menu **Scanner** et sélectionnez **Affiche l'écran de réglage EPSON Scan**. Cliquez sur le bouton  Scanner. Sélectionnez **Paramètres principaux** à partir de la fenêtre Scanner. Cliquez sur **Configuration** et sélectionnez l'onglet **Document**. Réglez la zone de rognage affichée dans **Rogner les marges pour le format "Auto"**.

Sujet parent: [Résolution des problèmes de qualité de l'image numérisée](#)

Tâches associées

[Numérisation à l'aide de Document Capture Pro et Document Capture](#)

[Numérisation à l'aide d'Epson Scan](#)

Désinstallation des logiciels du scanner

Si vous avez un problème qui nécessite de désinstaller et de réinstaller vos logiciels, suivez les instructions pour votre système d'exploitation.

[Désinstallation des logiciels de numérisation - Windows](#)

[Désinstallation des logiciels de numérisation - OS X](#)

Sujet parent: [Résolution des problèmes](#)

Désinstallation des logiciels de numérisation - Windows

Vous pouvez désinstaller et réinstaller les logiciels de votre scanner afin de résoudre certains problèmes.

1. Mettez le scanner hors tension.
2. Débranchez tous les câbles d'interface.
3. Effectuez l'une des étapes suivantes afin de désinstaller chacun des programmes de numérisation, puis suivez les instructions à l'écran :
 - **Windows 8.x** : Naviguez vers l'écran **Applications** et sélectionnez **Panneau de configuration > Programmes > Programmes et fonctionnalités**. Sélectionnez le programme de numérisation et cliquez sur **Désinstaller/Modifier**.
 - **Windows 7 ou Windows Vista** : Ouvrez l'utilitaire **Panneau de configuration** de Windows. Sélectionnez **Programmes et Fonctionnalités**. (Si vous utilisez l'affichage classique, sélectionnez **Programmes** et cliquez sur **Désinstaller un programme**.) Sélectionnez le programme de numérisation et cliquez sur **Désinstaller/Modifier**.
 - **Windows XP** : Ouvrez l'utilitaire **Panneau de configuration** de Windows. Double-cliquez sur **Ajout/Suppression de programmes**. Sélectionnez le programme de numérisation et cliquez sur **Modifier/Supprimer**.
4. Redémarrez votre ordinateur et consultez l'affiche *Point de départ* pour réinstaller vos logiciels.

Remarque: Si la réinstallation des logiciels de votre scanner ne résout pas le problème, communiquez avec Epson.

Sujet parent: [Désinstallation des logiciels du scanner](#)

Désinstallation des logiciels de numérisation - OS X

Dans la plupart des cas, vous n'avez pas besoin de désinstaller les logiciels du scanner existant avant d'effectuer une réinstallation. Cependant, vous pouvez télécharger l'utilitaire Uninstaller depuis le site Web de soutien d'Epson pour désinstaller les logiciels du scanner comme décrit ici.

Remarque: Si la réinstallation des logiciels de votre scanner ne résout pas le problème, communiquez avec Epson.

1. Pour télécharger l'utilitaire Uninstaller, visitez le site de téléchargements d'Epson ([téléchargements aux États-Unis](#) ou [téléchargements au Canada](#)).
2. Suivez les instructions à l'écran pour installer Uninstaller.
3. Quittez toutes les applications en cours d'exécution sur votre Mac.
4. Double-cliquez sur l'icône **Uninstall**.
5. À l'écran Epson Uninstaller, cochez la case de chaque programme informatique que vous souhaitez désinstaller.
6. Cliquez sur **Désinstaller**.
7. Suivez les instructions à l'écran pour désinstaller les logiciels.
8. Pour des instructions sur la façon de réinstaller les logiciels, consultez l'affiche *Point de départ* pour obtenir les instructions.

Sujet parent: [Désinstallation des logiciels du scanner](#)

Comment obtenir de l'aide

Si vous avez besoin de contacter Epson pour obtenir des services de soutien technique, utilisez l'une des options suivantes :

Assistance via Internet

Consultez le site Web [epson.ca](#) et cliquez sur **Français**. Pour télécharger les pilotes, cliquez sur **Pilotes et soutien**. Pour communiquer avec Epson par courriel, veuillez cliquer sur **Soutien par courriel**. Ensuite, suivez les instructions à l'écran.

Contacteur un représentant du soutien

Avant de communiquer avec Epson pour obtenir du soutien, ayez les informations suivantes sous la main :

- Nom de produit
- Numéro de série du produit (situé sur une étiquette sur le produit)
- Preuve d'achat (telle qu'un reçu de magasin) et date d'achat
- Configuration informatique
- Description du problème

Ensuite, appelez :

- États-Unis : 562 276-4382, de 6 h à 20 h, heure du Pacifique, du lundi au vendredi et de 7 h à 16 h, heure du Pacifique, le samedi.
- Canada : 905 709-3839, de 6 h à 20 h, heure du Pacifique, du lundi au vendredi et de 7 h à 16 h, heure du Pacifique, le samedi.

Les jours et les heures de service peuvent changer sans préavis. Des frais d'interurbain peuvent s'appliquer.

Remarque: Pour obtenir de l'aide concernant tout autre logiciel utilisé sur votre système, consultez la documentation de ce logiciel afin d'obtenir du soutien technique.

Achat de fournitures et d'accessoires

Vous pouvez acheter des accessoires Epson d'origine à epson.com (É.-U.) ou epson.ca (Canada). Vous pouvez également vous procurer des accessoires auprès d'un revendeur Epson autorisé. Composez le 1 800 463-7766 pour obtenir les coordonnées du revendeur le plus proche.

Sujet parent: [Résolution des problèmes](#)

Caractéristiques techniques

Les sections suivantes présentent les caractéristiques techniques de votre scanner.

Remarque: Epson offre un programme de recyclage des produits en fin de vie. Veuillez consulter [ce site](#) pour obtenir des informations sur la façon de retourner votre produit pour une élimination appropriée (site Web disponible en anglais seulement).

[Configuration requise Windows](#)

[Configuration requise Mac](#)

[Caractéristiques générales](#)

[Caractéristiques des dimensions](#)

[Caractéristiques de l'interface réseau](#)

[Caractéristiques électriques](#)

[Caractéristiques environnementales](#)

[Caractéristiques de l'interface USB](#)

[Caractéristiques de normes et de conformité](#)

Configuration requise Windows

Assurez-vous que votre système répond à ces exigences avant de l'utiliser avec votre scanner.

Système	Microsoft Windows 8.x, Windows 7, Windows Vista, Windows XP Édition familiale, Windows XP Édition professionnelle, Windows XP Édition professionnelle x64
Interface	Port USB externe (Type A)
Affichage	Écran couleur avec une résolution de 800 × 600 ou plus et soutien couleur de 24 bits (pleine couleur)

Sujet parent: [Caractéristiques techniques](#)

Configuration requise Mac

Assurez-vous que votre système répond à ces exigences avant de l'utiliser avec votre scanner.

Système	OS X 10.10.x, 10.9.x, 10.8.x, 10.7.x, 10.6.x, 10.5.8 (Le changement rapide de compte utilisateur (Fast User Switching) du système OS X n'est pas pris en charge.)
Interface	Macintosh USB
Affichage	Écran couleur avec une résolution d'écran de 800 × 600 ou plus et des millions de couleurs

Remarque: Epson Scan ne prend pas en charge le système de fichiers UNIX File System (UFS) pour OS X. Installez Epson Scan sur un disque ou dans une partition qui n'utilise pas UFS.

Sujet parent: [Caractéristiques techniques](#)

Caractéristiques générales

Type de scanner	Alimentation feuille à feuille, scanner couleur recto verso en un seul passage
Dispositif photoélectrique	CMOS Détecteur d'image à contact (CIS) à 1 ligne
Nombre de pixels effectifs	5 100 × 21 600 pixels à 600 ppp
Taille du document	Maximum pour Windows : 8,5 × 36 po (215,9 × 914,4 mm) Maximum pour OS X : 8,5 × 16,5 po (215,9 × 420,1 mm) Minimum : 2 × 2 po (50,8 × 50,8 mm)
Alimentation papier	Chargement face numérisée vers le bas
Sortie papier	Éjection face numérisée vers le bas
Capacité papier	50 feuilles de papier à 21 lb (80 g/m ²)
Résolution de numérisation	600 ppp (numérisation principale) 600 ppp avec micro contrôle du déplacement (numérisation secondaire)
Résolution de sortie	50-1200 ppp (par incréments de 1 ppp)
Données d'image	16 bits par pixel par couleur interne 1 à 8 bits par pixel par couleur externe
Interface	Un port USB haute vitesse

Source lumineuse DEL RVB

Sujet parent: [Caractéristiques techniques](#)

Caractéristiques des dimensions

Hauteur	11,7 po (297 mm)
Largeur	6 po (152 mm)
Profondeur	6,1 po (153 mm)
Poids	Approx. 5,7 lb (2,6 kg)

Remarque: Les dimensions n'incluent pas les parties saillantes.

Sujet parent: [Caractéristiques techniques](#)

Caractéristiques de l'interface réseau

LAN sans fil standard	IEEE 802.11b/g/n
Sécurité sans fil	WPA-PSK (TKIP/AES); conforme WPA2 WEP (64/128 bits)
Bande de fréquence	2,4 GHz
Mode de communication	Mode infrastructure Connexion directe (mode point d'accès)

Remarque: Conforme aux normes IEEE 802.11 b/g ou IEEE 802.11 b/g/n, selon l'endroit où l'appareil a été acheté.

Sujet parent: [Caractéristiques techniques](#)

Caractéristiques électriques

Scanner

Remarque: Vérifiez la tension d'alimentation électrique figurant sur l'étiquette située sur l'adaptateur CA ou sur le scanner. La consommation d'énergie peut varier selon les conditions d'utilisation et selon les options installées.

Tension nominale	24 V CC
Courant d'entrée nominal	1,37 A
Fréquence d'entrée nominale	50 à 60 Hz
Consommation électrique	Connexion USB : Fonctionnement : environ 18 W Mode prêt : environ 7 W Mode veille : environ 1,6 W Mode hors tension : 0,4 W
Consommation électrique	Connexion sans fil : Fonctionnement : environ 19 W Mode prêt : environ 8 W Mode veille : environ 3 W Mode hors tension : 0,4 W

Adaptateur CA

Modèle d'adaptateur CA	A441H
Tension nominale	100 à 240 V CA
Courant d'entrée nominal	0,6 à 0,3 A CA
Fréquence d'entrée nominale	50 à 60 Hz
Fréquence de sortie nominale	24 V CC
Courant de sortie nominal	1,37 A

Sujet parent: [Caractéristiques techniques](#)

Caractéristiques environnementales

Température	Fonctionnement : 41 à 95 °F (5 à 35 °C) Stockage : -13 à 140 °F (-25 à 60 °C)
Humidité (sans condensation)	Fonctionnement : 10 à 80 % HR Stockage : 10 à 85 % HR
Conditions de fonctionnement	Conditions ambiantes habituelles au domicile ou au bureau.

Remarque: Évitez de faire fonctionner le scanner à la lumière directe du soleil, à proximité d'une source d'éclairage intense ou dans des lieux extrêmement poussiéreux.

Sujet parent: [Caractéristiques techniques](#)

Caractéristiques de l'interface USB

Type d'interface	Spécification USB (Universal Serial Bus), révision 2.0
Norme électrique	Mode Pleine vitesse (12 Mbits par seconde) et mode Haute vitesse (480 Mbits par seconde) de la spécification USB, révision 2.0.
Type de connecteur	Un connecteur de type B

Sujet parent: [Caractéristiques techniques](#)

Caractéristiques de normes et de conformité

Scanner

États-Unis	CEM : FCC partie 15 sous-partie B classe B
Canada	CEM : CAN/CSA-CEI/IEC CISPR 22 classe B

Adaptateur CA

États-Unis

Sécurité : UL60950-1

CEM : FCC partie 15 sous-partie B classe B

Canada

Sécurité : CAN/CSA C22.2 No. 60950-1

CEM : CAN/CSA-CEI/IEC CISPR 22 classe B

Sujet parent: [Caractéristiques techniques](#)

Avis

Vérifiez ces sections pour des avis importants concernant votre scanner.

Remarque: Epson offre un programme de recyclage des produits en fin de vie. Veuillez consulter [ce site](#) pour obtenir des informations sur la façon de retourner votre produit pour une élimination appropriée (site Web disponible en anglais seulement).

[Consignes de sécurité importantes](#)

[Restrictions relatives à la copie](#)

[Délai par défaut avant l'activation du mode d'économie d'énergie des produits Epson](#)

[Marques de commerce](#)

[Avis sur les droits d'auteur](#)

Consignes de sécurité importantes

Suivez ces consignes de sécurité au moment d'installer et d'utiliser le scanner :

- Lisez l'ensemble de ces consignes et respectez l'ensemble des avertissements et des consignes figurant sur le scanner.
- Placez le scanner suffisamment près de l'ordinateur afin de permettre un raccordement aisé du câble d'interface.
- N'utilisez pas l'appareil avec les mains humides.
- Lors du raccordement de ce produit à un ordinateur ou un autre périphérique à l'aide d'un câble, assurez-vous que les connecteurs sont orientés correctement. Les connecteurs ne disposent que d'une seule orientation correcte. Si vous insérez un connecteur de manière incorrecte, vous risquez d'endommager les deux périphériques reliés à l'aide du câble.
- N'insérez pas d'objets dans les ouvertures car ils pourraient toucher, voire court-circuiter, des pièces sous tension. Prenez garde aux risques d'électrocution.
- Placez le produit sur une surface plane, stable et plus grande que la base du produit vers tous les côtés. Si vous placez le produit près du mur, laissez un espace d'au moins 3,9 mm (10 cm) entre l'arrière du produit et le mur. Le produit ne fonctionnera pas correctement s'il est incliné.
- Après le remplacement des consommables, veuillez en disposer selon les règles des autorités locales. Ne les désassemblez pas.
- Évitez de placer ou de ranger le scanner à l'extérieur, dans une voiture, à proximité de sources de poussière, d'eau ou de chaleur, ou dans des endroits soumis à des chocs, à des vibrations, de la

condensation, à une température ou une humidité élevée, à la lumière directe du soleil, à de fortes sources lumineuses ou à des changements brusques de température ou d'humidité.

- Ne tentez jamais de démonter, modifier ou réparer le scanner ou les accessoires du scanner vous-même, sauf si cela est explicitement mentionné ce guide.

Mise en garde: Les ondes radio de ce produit pourraient perturber le fonctionnement de l'équipement médical, des avions ou des appareils contrôlés automatiquement tels que les stimulateurs cardiaques, les portes automatiques ou les alarmes d'incendie. Lorsque vous utilisez ce produit près de tels appareils ou dans un établissement médical, suivez les directives données par les membres du personnel autorisé de l'établissement, et suivez toutes les directives et tous les avertissements affichés sur l'appareil pour éviter de provoquer un accident.

Adaptateur CA

- Évitez de placer ou de ranger l'adaptateur CA à l'extérieur, dans une voiture, à proximité de sources de poussière, d'eau ou de chaleur, ou dans des endroits soumis à des chocs, à des vibrations, de la condensation, à une température ou une humidité élevée, à la lumière directe du soleil, à de fortes sources lumineuses ou à des changements brusques de température ou d'humidité.
- Placez le scanner et l'adaptateur CA à proximité d'une prise électrique permettant un débranchement facile de l'adaptateur.
- Installez le cordon d'alimentation de manière à éviter tout frottement, coupure, effilochement, pincement ou emmêlement.
- Ne placez aucun objet sur le cordon d'alimentation et faites en sorte que l'on ne puisse pas marcher ou rouler sur l'adaptateur CA ou sur le cordon. Soyez particulièrement attentif à ne pas plier le cordon d'alimentation à l'extrémité et au point d'entrée de l'adaptateur CA.
- Utilisez uniquement l'adaptateur CA livré avec le scanner. L'utilisation d'un autre adaptateur pourrait entraîner un incendie, une électrocution ou des blessures.
- L'adaptateur CA est conçu pour être utilisé avec le scanner avec lequel il est fourni. Sauf indication contraire, n'utilisez pas l'adaptateur avec d'autres périphériques électroniques.
- Le type d'alimentation utilisé doit être celui indiqué sur l'étiquette de l'adaptateur CA. L'alimentation doit provenir directement d'une prise électrique murale standard par l'intermédiaire d'un adaptateur CA conforme aux normes de sécurité locales en vigueur.
- Évitez l'utilisation de prises de courant reliées au même circuit que les photocopieurs ou les systèmes de climatisation qui sont fréquemment arrêtés et mis en marche.
- Si vous utilisez une rallonge avec le scanner, assurez-vous que l'intensité nominale totale de tous les dispositifs branchés sur la rallonge ne dépasse pas la capacité nominale de cette dernière. Assurez-

vous également que l'intensité nominale totale de tous les dispositifs branchés dans la prise murale ne dépasse pas la capacité nominale de cette dernière.

- Ne tentez jamais de démonter, modifier ou réparer l'adaptateur CA, le scanner ou les accessoires du scanner vous-même, sauf si cela est explicitement mentionné dans la documentation du scanner.
- Si la fiche est endommagée, remplacez le cordon ou adressez-vous à un électricien qualifié. Si la prise comporte des fusibles, veillez à les remplacer par des fusibles de taille et de calibre appropriés.
- Débranchez le scanner et l'adaptateur CA et faites appel à un technicien qualifié dans les circonstances suivantes : l'adaptateur CA ou sa fiche est endommagé, du liquide a coulé dans le scanner ou l'adaptateur CA, le scanner ou l'adaptateur CA est tombé ou le boîtier a été endommagé, le scanner ou l'adaptateur CA ne fonctionne pas normalement ou ses performances ont changé de manière sensible. (Ne réglez que les commandes dont il est question dans les directives de fonctionnement.)
- Avant de procéder au nettoyage, débranchez le scanner et l'adaptateur CA. Nettoyez uniquement le scanner avec un chiffon humide. N'utilisez pas de nettoyants liquides ni d'aérosols.
- Si vous ne prévoyez pas d'utiliser le scanner pendant une période de temps prolongée, veillez à débrancher l'adaptateur CA de la prise électrique.

Sujet parent: [Avis](#)

Restrictions relatives à la copie

Respectez les restrictions suivantes de manière à garantir une utilisation responsable et légale du scanner.

La copie des éléments suivants est interdite par la loi :

- Billets de banque, pièces, titres négociables émis par le gouvernement, titres de gage du gouvernement et titres municipaux
- Timbres-poste inutilisés, cartes postales préimbrées et autres envois postaux timbrés au tarif en vigueur
- Timbres fiscaux émis par le gouvernement et titres émis selon des procédures légales

Faites preuve de prudence lors de la copie des éléments suivants :

- Titres négociables privés (certificats d'action, billets au porteur, chèques, etc.), abonnements mensuels, billets de réduction, etc.
- Passeports, permis de conduire, certificats médicaux, titres de transport, bons d'alimentation, billets, etc.

Remarque: Il est également possible que la copie de tels documents soit interdite par la loi.

Restrictions relatives au démontage et à la décompilation

Vous n'êtes pas autorisé à démonter, décompiler ou essayer de trouver le code source de tout logiciel inclus dans ce produit.

Sujet parent: [Avis](#)

Délai par défaut avant l'activation du mode d'économie d'énergie des produits Epson

Ce produit passera en mode veille après une certaine période de non utilisation. Cela permet d'assurer que le produit répond aux normes d'Energy Star en matière d'efficacité énergétique. Il est possible d'économiser plus d'énergie en diminuant l'intervalle avant la mise en veille du produit.

Sujet parent: [Avis](#)

Marques de commerce

EPSON® est une marque déposée et EPSON Exceed Your Vision est un logotype déposé de Seiko Epson Corporation.

Mac et OS X sont des marques de commerce d'Apple Inc., déposées aux É.-U. et dans d'autres pays.

Android et Google Drive sont des marques de commerce de Google Inc.

App Store est une marque de service d'Apple Inc.

Avis général : les autres noms de produit figurant dans le présent document ne sont cités qu'à titre d'identification et peuvent être des marques de commerce de leurs propriétaires respectifs. Epson renonce à tous les droits associés à ces marques.



Sujet parent: [Avis](#)

Avis sur les droits d'auteur

Tous droits réservés. Il est interdit de reproduire, de conserver dans un système central ou de transmettre le contenu de cette publication sous quelque forme et par quelque moyen que ce soit – reproduction électronique ou mécanique, photocopie, enregistrement ou autre – sans la permission écrite préalable de Seiko Epson Corporation. L'information contenue dans la présente ne peut être

utilisée qu'avec ce produit Epson. Epson décline toute responsabilité en cas d'utilisation de cette information avec d'autres produits.

Ni Seiko Epson Corporation ni ses sociétés affiliées ne peuvent être tenues responsables par l'acheteur de ce produit ou par des tiers de tout dommage, pertes, frais ou dépenses encourus par l'acheteur ou les tiers suite à : un accident, le mauvais usage ou l'usage abusif de ce produit, ou de modifications, réparations ou altérations non autorisées du produit, ou (sauf aux É.-U.) du manquement à respecter strictement les instructions d'utilisation et d'entretien de Seiko Epson Corporation.

Seiko Epson Corporation décline toute responsabilité en cas de dommages ou de problèmes découlant de l'utilisation d'options ou de produits consommables autres que les produits désignés comme produits d'origine Epson ou comme produits approuvés pour Epson par Seiko Epson Corporation.

Seiko Epson Corporation ne pourra être tenue responsable des dommages résultant des interférences électromagnétiques se produisant à la suite de l'utilisation de câbles d'interface autres que ceux désignés par Seiko Epson Corporation comme étant des Produits approuvés par Epson.

L'information contenue dans ce guide peut être modifiée sans préavis.

[Licence des logiciels libres](#)

[Info-ZIP Copyright and License](#)

[Accord pour le logiciel LibTIFF](#)

[libjpeg-turbo](#)

[Note concernant l'utilisation responsable du matériel protégé par les lois sur les droits d'auteur](#)

[Attribution des droits réservés](#)

Sujet parent: [Avis](#)

Licence des logiciels libres

- 1) This product includes open source software programs listed in Section 6) according to the license terms of each open source software program.
- 2) We provide the source code of the GPL Programs, LGPL Programs and Apache License Program (each is defined in Section 6) until five (5) years after the discontinuation of same model of this product. If you desire to receive the source code above, contact Epson as described in the *User's Guide*. You shall comply with the license terms of each open source software program.
- 3) The open source software programs are WITHOUT ANY WARRANTY; without even the implied warranty of MERCHANTABILITY AND FITNESS FOR A PARTICULAR PURPOSE. See the license agreements of each open source software program for more details, which are described in OSS.pdf on your scanner software CD.
- 4) OpenSSL toolkit

This product includes software developed by the OpenSSL project for use in the OpenSSL Toolkit (<http://www.openssl.org/>).

This product includes cryptographic software written by Eric Young (eay@cryptsoft.com).

5) The license terms of each open source software program are described in OSS.pdf on your scanner software CD.

6) The list of open source software programs which this product includes are as follows.

GNU GPL

This product includes the open source software programs which apply the GNU General Public License Version 2 or later version ("GPL Programs").

The list of GPL Programs:

base-passwd-3.5.7

busybox-1.2.2.1

ifupdown-0.6.8

kernel-2.6.18

lsp-arm-versatile926ejs-2.6.18_pro500

module-init-tools-3.2pre1

mount-2.12

net-tools-1.60

netbase-4.29

psmisc-21.5

readline-libs-5.0

sysvinit-2.86

udev-0.093

udhcp 0.9.8cvs20050124-5

util-linux-2.12

usb8786

GNU LGPL

This product includes the open source software programs which apply the GNU Lesser General Public License Version 2 or later version ("LGPL Programs").

The list of LGPL Programs:

uclibc-0.9.29

libusb-libs-0.1.12

zeroconf 0.6.1-1

iksemel 1.4

Apache License

This product includes the open source software program "Bonjour" which apply the Apache License Version2.0 ("Apache License Program").

Bonjour License

This product includes the open source software program "Bonjour" which applies the terms and conditions provided by owner of the copyright to the "Bonjour".

Net-SNMP license

This product includes the open source software program "Net-SNMP" which applies the terms and conditions provided by owner of the copyright to the "Net-SNMP".

OpenSSL License/Original SSLeay License

This product includes the open source software program "OpenSSL toolkit" which applies the license terms of OpenSSL License and Original SSLeay License.

BSD License (Berkeley Software Distribution License)

This product includes the open source software programs which apply the Berkeley Software Distribution License ("BSD Programs").

The list of BSD Programs:

busybox-1.2.2.1

util-linux-2.12

mount-2.12

mvutils-2.8.4

netkit-ftp-0.17

netkit-base-0.17

portmap-5beta

Sun RPC License

This product includes the open source software programs which apply the Sun RPC License ("Sun RPC Programs").

The list of Sun RPC Programs:

busybox- 1 .2.2.1

netkit-inetd-0.17

portmap-5beta

TCP Wrappers license

This product includes the open source software program "libwrap-libs-7.6" which applies the terms and conditions provided by owner of the copyright to the "TCP Wrappers".

libncurses license

This product includes the open source software program "libncurses-5.4" which applies the terms and conditions provided by owner of the copyright to the "libncurses".

busybox license

This product includes the open source software program "busybox- 1.2.2.1" which applies the terms and conditions provided by owner of the copyright to the "busybox".

linux-ftpd license

This product includes the open source software program "linux-ftpd-0.17" which applies the terms and conditions provided by owner of the copyright to the "linux-ftpd".

SHA1license

This product includes the open source software program "SHA1" which applies the terms and conditions provided by owner of the copyright to the "SHA1".

ARC4 license

This product includes the open source software program "ARC4" which applies the terms and conditions provided by owner of the copyright to the "ARC4".

json_parserlicense

This product includes the open source software program "json_parser" which applies the terms and conditions provided by owner of the copyright to the "json_parser".

MD5license

This product includes the open source software program "MD5" which applies the terms and conditions provided by owner of the copyright to the "MD5".

AESlicense

This product includes the open source software program "AES" which applies the terms and conditions provided by owner of the copyright to the "AES".

Sujet parent: [Avis sur les droits d'auteur](#)

Info-ZIP Copyright and License

This is version 2007-Mar-4 of the Info-ZIP license. The definitive version of this document should be available at <ftp://ftp.info-zip.org/pub/infozip/license.html> indefinitely and a copy at <http://www.info-zip.org/pub/infozip/license.html>.

Copyright (c) 1990-2007 Info-ZIP. All rights reserved.

For the purposes of this copyright and license, "Info-ZIP" is defined as the following set of individuals:

Mark Adler, John Bush, Karl Davis, Harald Denker, Jean-Michel Dubois, Jean-loup Gailly, Hunter Goatley, Ed Gordon, Ian Gorman, Chris Herborth, Dirk Haase, Greg Hartwig, Robert Heath, Jonathan Hudson, Paul Kienitz, David Kirschbaum, Johnny Lee, Onno van der Linden, Igor Mandrichenko, Steve P. Miller, Sergio Monesi, Keith Owens, George Petrov, Greg Roelofs, Kai Uwe Rommel, Steve Salisbury, Dave Smith, Steven M. Schweda, Christian Spieler, Cosmin Truta, Antoine Verheijen, Paul von Behren, Rich Wales, Mike White.

This software is provided "as is," without warranty of any kind, express or implied. In no event shall Info-ZIP or its contributors be held liable for any direct, indirect, incidental, special or consequential damages arising out of the use of or inability to use this software.

Permission is granted to anyone to use this software for any purpose, including commercial applications, and to alter it and redistribute it freely, subject to the above disclaimer and the following restrictions:

1. Redistributions of source code (in whole or in part) must retain the above copyright notice, definition, disclaimer, and this list of conditions.
2. Redistributions in binary form (compiled executables and libraries) must reproduce the above copyright notice, definition, disclaimer, and this list of conditions in documentation and/or other materials provided with the distribution. The sole exception to this condition is redistribution of a standard UnZipSFX binary (including SFXWiz) as part of a self-extracting archive; that is permitted without inclusion of this license, as long as the normal SFX banner has not been removed from the binary or disabled.
3. Altered versions--including, but not limited to, ports to new operating systems, existing ports with new graphical interfaces, versions with modified or added functionality, and dynamic, shared, or static library versions not from Info-ZIP--must be plainly marked as such and must not be misrepresented as being the original source or, if binaries, compiled from the original source. Such altered versions also must not be misrepresented as being Info-ZIP releases--including, but not limited to, labeling of the altered versions with the names "Info-ZIP" (or any variation thereof, including, but not limited to, different capitalizations), "Pocket UnZip," "WiZ" or "MacZip" without the explicit permission of Info-ZIP. Such

altered versions are further prohibited from misrepresentative use of the Zip-Bugs or Info-ZIP e-mail addresses or the Info-ZIP URL(s), such as to imply Info-ZIP will provide support for the altered versions.

4. Info-ZIP retains the right to use the names "Info-ZIP," "Zip," "UnZip," "UnZipSFX," "WiZ," "Pocket UnZip," "Pocket Zip," and "MacZip" for its own source and binary releases.

Sujet parent: [Avis sur les droits d'auteur](#)

Accord pour le logiciel LibTIFF

Droits d'auteur (c) 1988-1997 Sam Leffler

Droits d'auteur (c) 1991-1997 Silicon Graphics, Inc.

Le droit d'utiliser, de copier, de modifier, de diffuser et de vendre le présent logiciel et sa documentation est gracieusement accordé en vertu des présentes, sous réserve que (i) les avis de droits d'auteur ci-dessus et le présent avis d'autorisation figurent dans chaque exemplaire du logiciel et de la documentation connexe, et (ii) que les noms Sam Leffler et Silicon Graphics ne soient mentionnés dans aucune publicité ou promotion du logiciel sans autorisation expresse, préalable et écrite de Sam Leffler et de Silicon Graphics.

LE LOGICIEL EST FOURNI EN L'ÉTAT ET SANS GARANTIE D'AUCUNE SORTE, EXPRESSE, IMPLICITE OU AUTRE, Y COMPRIS, MAIS SANS S'Y LIMITER, TOUTE GARANTIE DE QUALITÉ MARCHANDE OU D'APTITUDE À UNE FIN PARTICULIÈRE.

EN AUCUN CAS SAM LEFFLER OU SILICON GRAPHICS NE POURRONT ÊTRE TENUS RESPONSABLES DE DOMMAGES SPÉCIAUX, ACCIDENTELS, INDIRECTS OU ACCESSOIRES D'AUCUNE SORTE, OU DE DOMMAGES QUELCONQUES RÉSULTANT DE LA PERTE D'EXPLOITATION, DE DONNÉES OU DE PROFITS, QUE LA POSSIBILITÉ DE TELS DOMMAGES AIT ÉTÉ ANNONCÉE OU NON, QUELLE QUE PUISSE ÊTRE LA PRÉSUMPTION DE RESPONSABILITÉ, RÉSULTANTE OU SOUS-JACENTE À L'UTILISATION OU AUX PERFORMANCES DE CE LOGICIEL.

Sujet parent: [Avis sur les droits d'auteur](#)

libjpeg-turbo

Copyright (C) 1991-2012 Thomas G. Lane, Guido Vollbeding

Copyright (C) 1999-2006 MIYASAKA Masaru

Copyright (C) 2009 Pierre Ossman for Cendio AB

Copyright (C) 2009-2013 D. R. Commander

Copyright (C) 2009-2011 Nokia Corporation and/or its subsidiary(-ies)

Redistribution and use in source and binary forms, with or without modification, are permitted provided that the following conditions are met:

- Redistributions of source code must retain the above copyright notice, this list of conditions and the following disclaimer.
- Redistributions in binary form must reproduce the above copyright notice, this list of conditions and the following disclaimer in the documentation and/or other materials provided with the distribution.
- Neither the name of the libjpeg-turbo Project nor the names of its contributors may be used to endorse or promote products derived from this software without specific prior written permission.

THIS SOFTWARE IS PROVIDED BY THE COPYRIGHT HOLDERS AND CONTRIBUTORS "AS IS", AND ANY EXPRESS OR IMPLIED WARRANTIES, INCLUDING, BUT NOT LIMITED TO, THE IMPLIED WARRANTIES OF MERCHANTABILITY AND FITNESS FOR A PARTICULAR PURPOSE ARE DISCLAIMED. IN NO EVENT SHALL THE COPYRIGHT HOLDERS OR CONTRIBUTORS BE LIABLE FOR ANY DIRECT, INDIRECT, INCIDENTAL, SPECIAL, EXEMPLARY, OR CONSEQUENTIAL DAMAGES (INCLUDING, BUT NOT LIMITED TO, PROCUREMENT OF SUBSTITUTE GOODS OR SERVICES; LOSS OF USE, DATA, OR PROFITS; OR BUSINESS INTERRUPTION) HOWEVER CAUSED AND ON ANY THEORY OF LIABILITY, WHETHER IN CONTRACT, STRICT LIABILITY, OR TORT (INCLUDING NEGLIGENCE OR OTHERWISE) ARISING IN ANY WAY OUT OF THE USE OF THIS SOFTWARE, EVEN IF ADVISED OF THE POSSIBILITY OF SUCH DAMAGE.

Sujet parent: [Avis sur les droits d'auteur](#)

Note concernant l'utilisation responsable du matériel protégé par les lois sur les droits d'auteur

Epson encourage les utilisateurs de ses produits à faire preuve de responsabilité et à respecter les lois sur les droits d'auteur. Dans certains pays, la loi permet une reproduction ou réutilisation limitée de matériel protégé dans certaines circonstances, mais ces dernières sont parfois moins étendues que le croient certaines personnes. Pour toute question relative aux droits d'auteur, communiquez avec votre conseiller juridique.

Sujet parent: [Avis sur les droits d'auteur](#)

Attribution des droits réservés

© 2015 Epson America, Inc.

4/15

CPD-40193R1

Sujet parent: [Avis sur les droits d'auteur](#)