

# **Guide de l'utilisateur XP-820**



---

# Table des matières

<b>Guide de l'utilisateur XP-820 .....</b>	<b>15</b>
<b>Notions de base concernant le produit .....</b>	<b>16</b>
Utilisation du panneau de commande .....	16
Boutons et témoins du panneau de commande.....	17
Utilisation de l'écran ACL.....	18
Réglage de la position du panneau de commande.....	19
Modification de la langue d'affichage de l'écran ACL.....	19
Désactivation des sons du panneau de commande .....	20
Désactivation du mode de sélection automatique .....	21
Activation du mode silencieux .....	21
Emplacement des pièces du produit .....	22
Pièces du produit - Avant.....	23
Pièces du produit - Dessus.....	24
Pièces du produit - Intérieur.....	26
Pièces du produit - Arrière .....	27
Mise en veille.....	28
Modification du paramètre de minuterie de mise en veille à partir du panneau de commande .....	29
Modification du paramètre de minuterie de mise en veille - Windows.....	29
Modification du paramètre de la minuterie de mise en veille - Mac OS X .....	30
Solutions Epson Connect pour téléphones intelligents, tablettes et plus.....	31
Utilisation de l'utilitaire Epson Email Print .....	32
Utilisation de l'application mobile Epson iPrint.....	32
Utilisation d'Epson Remote Print .....	33
Utilisation de la numérisation vers Cloud Epson.....	33
Utilisation d'AirPrint .....	34
Utilisation de Google Cloud Print.....	35
Paramétrage de Google Cloud Print sur un Chromebook .....	36
<b>Réseau Wi-Fi ou câblé .....</b>	<b>38</b>
Configuration du mode d'infrastructure Wi-Fi .....	38
Sélection des paramètres de réseau sans fil à partir du panneau de commande.....	39

Configuration du mode Wi-Fi Direct .....	42
Activation du mode Wi-Fi Direct .....	43
Configuration Wi-Fi Protected Setup (WPS) .....	46
Utilisation du protocole WPS pour établir une connexion à un réseau.....	46
Configuration d'un réseau câblé.....	48
Impression d'une feuille d'état réseau .....	49
Modification ou mise à jour des connexions réseau .....	49
Accès à l'utilitaire Web Config .....	49
Passage d'une connexion USB à une connexion Wi-Fi.....	50
Passage d'une connexion Wi-Fi à une connexion au réseau câblé .....	50
Connexion à un nouveau routeur Wi-Fi .....	51
Désactivation des fonctionnalités Wi-Fi .....	51
<b>Chargement du papier .....</b>	<b>53</b>
Chargement de papier dans le bac 2 (bac inférieur).....	53
Chargement de papier dans le bac 1 (bac supérieur).....	57
Chargement de papier dans la fente d'alimentation de papier arrière .....	61
Chargement d'enveloppes .....	65
Sélection des paramètres papier pour chaque source - Panneau de commande .....	69
Impression sur du papier épais .....	70
Désactivation de l'alerte de configuration papier .....	71
Capacité de chargement du papier .....	71
Papiers Epson disponibles .....	73
Compatibilité des types de papier sans marges .....	74
Paramètres Type ou Support .....	75
<b>Positionnement des originaux sur le produit.....</b>	<b>77</b>
Positionnement des originaux sur la vitre d'exposition du scanner.....	77
Positionnement des originaux dans le chargeur automatique de documents.....	78
Désactivation de l'alerte document.....	81
<b>Copie .....</b>	<b>82</b>
Copie de documents ou de photos .....	82
Paramètres de type papier - Copie .....	83
Paramètres de format papier - Copie.....	84
Paramètres de copie .....	84

Copie et restauration de photos .....	87
<b>Impression depuis un ordinateur .....</b>	<b>90</b>
Impression sous Windows.....	90
Sélection des paramètres d'impression de base - Windows.....	90
Options de source papier - Windows .....	93
Options de qualité d'impression - Windows.....	93
Options d'impression multi-pages - Windows .....	94
Sélection des paramètres d'impression recto verso - Windows.....	94
Options d'impression recto verso - Windows .....	97
Ajustement de la densité d'impression - Windows .....	98
Sélection des options additionnelles de mise en page et d'impression - Windows.....	99
Options de correction des couleurs personnalisées - Windows .....	101
Options d'image et paramètres additionnels - Windows .....	102
Paramètres d'en-tête et de bas de page - Windows.....	102
Sélection des présélections d'impression - Windows .....	103
Sélection des paramètres étendus - Windows.....	105
Paramètres étendus - Windows.....	107
Impression de documents ou de photos - Windows .....	108
Vérification de l'état de l'impression - Windows .....	110
Sélection des paramètres d'impression par défaut - Windows .....	110
Modification de la langue d'affichage des écrans du logiciel d'impression .....	111
Modification des options de mises à jour automatiques.....	113
Impression sous OS X.....	113
Sélection des paramètres d'impression de base - OS X.....	114
Options de source papier - Mac OS X.....	118
Paramètres de qualité d'impression - OS X .....	118
Options d'impression - OS X.....	118
Sélection des paramètres du format d'impression - OS X .....	119
Sélection des options de mise en page - OS X.....	120
Sélection des paramètres d'impression recto verso - Mac OS X .....	121
Options et ajustements d'impression recto verso - Mac OS X.....	122
Gestion des couleurs - OS X .....	123
Options de couleurs et de concordance des couleurs - OS X .....	124

Sélection des préférences d'impression - OS X.....	125
Préférences d'impression - OS X.....	126
Impression de documents ou de photos - OS X.....	127
Vérification de l'état de l'impression - OS X.....	128
Annulation de l'impression en utilisant un bouton du produit.....	129
<b>Numérisation .....</b>	<b>130</b>
Lancement d'une numérisation .....	130
Lancement d'une numérisation à partir du panneau de commande du produit.....	130
Options de numérisation vers une carte mémoire.....	132
Modification des paramètres par défaut des boutons de numérisation .....	133
Lancement d'une numérisation en utilisant l'icône Epson Scan .....	134
Lancement d'une numérisation à partir d'un programme de numérisation .....	136
Sélection des paramètres Epson Scan .....	138
Modes de numérisation .....	138
Sélection du mode de numérisation .....	139
Numérisation en Mode bureautique.....	139
Paramètres de source du document disponibles - Mode bureautique .....	142
Sélection de la zone de numérisation - Mode bureautique.....	142
Réglages de l'image disponibles - Mode bureautique.....	144
Numérisation en Mode loisirs .....	145
Sélection de la zone de numérisation - Mode loisirs .....	148
Réglages de l'image disponibles - Mode loisirs.....	151
Sélection de la taille de l'image numérisée - Mode loisirs .....	152
Numérisation en Mode professionnel .....	155
Paramètres de source du document disponibles - Mode professionnel.....	159
Paramètres de type d'image disponibles - Mode professionnel .....	159
Sélection de la zone de numérisation - Mode professionnel .....	160
Réglages de l'image disponibles - Mode professionnel .....	163
Sélection de la taille de l'image numérisée - Mode professionnel .....	165
Directives pour l'aperçu des images .....	168
Directives pour modifier la résolution de la numérisation.....	169
Réglage des paramètres de fichier numérisé .....	170
Types de fichiers numérisés et paramètres en option disponibles.....	171

Numérisation avec OS X en utilisant Transfert d'images.....	172
Paramètres de numérisation disponibles - OS X Transfert d'images.....	175
Numérisation de projets spéciaux .....	175
Numérisation vers des destinations en ligne en utilisant Easy Photo Scan .....	176
Numérisation à l'aide d'Easy Photo Scan.....	176
Téléversement d'images numérisées sur Facebook.....	178
Téléversement d'images numérisées sur Picasa .....	180
Téléversement d'images numérisées vers Evernote .....	182
Téléversement d'images numérisées vers SugarSync .....	184
Téléversement d'images numérisées sur un Dossier Web .....	186
Envoi d'images numérisées par courriel .....	188
Enregistrement d'images numérisées dans un dossier.....	189
Paramètres de fichier JPEG Epson .....	190
Paramètres de fichiers TIFF et Multi-TIFF Epson .....	192
Numérisation vers un fichier PDF .....	193
Restauration de la couleur des photos pendant la numérisation .....	196
<b>Envoi et réception de télécopies.....</b>	<b>198</b>
Connexion d'un téléphone ou d'un répondeur.....	198
Configuration des fonctions de télécopie.....	201
Configuration des fonctions du télécopieur avec le panneau de commande du produit .....	202
Sélection de votre pays ou région .....	202
Sélection de la date et de l'heure .....	204
Saisie des informations d'en-tête de télécopie .....	205
Saisie des chiffres et des caractères pour envoyer des télécopies .....	208
Sélection des paramètres d'envoi et de réception des télécopies.....	209
Sélection des paramètres de communication du télécopieur .....	209
Impression de rapports de télécopie .....	210
Restauration des paramètres de télécopie par défaut.....	211
Options d'envoi de télécopies .....	212
Options de réception de télécopies .....	213
Options d'impression des télécopies.....	214
Options de rapport de télécopie .....	215
Options de communication du télécopieur .....	216

Options de sécurité de télécopie .....	217
Options de restauration des paramètres par défaut .....	217
Configuration des fonctions de télécopie avec Fax Utility - Windows .....	218
Configuration des fonctions de télécopie avec Fax Utility - OS X .....	220
Configuration des listes de numéros abrégés et groupés .....	221
Configuration des listes de numéros abrégés et groupés .....	222
Création de numéros abrégés .....	222
Impression de votre liste de numéros abrégés .....	224
Créations de numéros groupés .....	225
Impression de votre liste de numéros groupés .....	226
Configuration des listes de numéros abrégés et groupés avec Fax Utility - Windows .....	227
Configuration des listes de numéros abrégés et groupés avec Fax Utility - OS X .....	231
Envoi de télécopies .....	233
Envoi de télécopies à partir du panneau de commande .....	233
Composition manuelle ou recomposition des numéros de télécopieur .....	233
Sélection des numéros de télécopieur à partir d'une liste de numéros abrégés ou groupés ...	234
Composition des numéros de télécopieur depuis un téléphone connecté .....	236
Diffusion d'une télécopie .....	237
Envoi d'une télécopie à une heure spécifique .....	238
Options d'envoi de télécopies .....	240
Envoi de télécopies à l'aide de Fax Utility - Windows .....	241
Envoi de télécopies à l'aide de Fax Utility - OS X .....	243
Réception de télécopies .....	246
Réception de télécopies .....	246
Réception automatique des télécopies (réponse automatique) .....	247
Réception manuelle des télécopies .....	248
Visionnement de télécopies sur l'écran ACL .....	248
<b>Utilisation de cartes mémoire avec votre produit .....</b>	<b>250</b>
Insertion d'une carte mémoire .....	250
Types de carte mémoire .....	251
Spécifications des fichiers sur les cartes mémoire .....	251
Retrait d'une carte mémoire .....	252
Impression à partir d'une carte mémoire .....	252

Affichage et impression des photos .....	253
Affichage et impression de photos depuis l'écran ACL .....	253
Rognage des photos affichées sur l'écran ACL .....	255
Options de réglage photo - Carte mémoire .....	255
Options de paramètres d'impression - Carte mémoire .....	256
Paramètres de type de papier - Carte mémoire .....	258
Impression de photos selon différentes mises en page depuis une carte mémoire .....	259
Options de disposition des photos .....	260
Impression de cartes de voeux avec photo.....	261
Création et impression d'un modèle de carte de voeux.....	261
Impression d'une carte de voeux à partir d'un modèle .....	262
Transfert de photos sur une carte mémoire.....	263
Configuration du partage de fichiers pour les transferts de photo depuis votre ordinateur .....	263
Transfert de photos d'une carte mémoire à votre ordinateur .....	264
<b>Utilisation d'un dispositif externe avec votre produit .....</b>	<b>266</b>
Impression depuis un appareil photo.....	266
Sélection des paramètres d'impression et réglages photo .....	266
Paramètres d'impression - Appareil photo .....	268
Réglages photo - Appareil photo.....	270
Connexion et impression depuis un appareil photo .....	272
Impression sans fil à partir d'un appareil photo.....	273
Affichage ou impression depuis une mémoire flash USB ou un dispositif externe .....	273
Spécifications des fichiers sur dispositifs USB .....	273
Connexion et utilisation d'une mémoire flash USB ou d'un dispositif externe .....	274
Sélection des paramètres d'impression réseau maison .....	274
<b>Impression de projets personnalisés .....</b>	<b>276</b>
Impression de pages de livre à colorier .....	276
Impression de papier à lettres personnalisé .....	278
Impression de papier ligné, de papier quadrillé et de feuilles de musique.....	279
Impression de pages de calendrier .....	281
<b>Impression sur CD/DVD .....</b>	<b>283</b>
Fonctions d'impression de CD/DVD .....	283
Chargement d'un CD/DVD .....	283

Retrait d'un CD/DVD imprimé.....	286
Positionnement du CD ou DVD sur la vitre d'exposition du scanner .....	288
Copie sur un CD ou DVD.....	288
Impression de photos depuis une carte mémoire sur un CD/DVD .....	290
Impression d'un encart de boîtier à partir de la carte mémoire .....	291
Impression de CD/DVD depuis un ordinateur.....	292
Lancement d'Epson Print CD - Windows.....	293
Impression de votre design CD/DVD - Windows .....	294
Lancement d'Epson Print CD - OS X .....	295
Impression de votre design CD/DVD - OS X .....	296
<b>Remplacement des cartouches d'encre .....</b>	<b>298</b>
Vérification de l'état des cartouches .....	298
Vérification de l'état des cartouches sur l'écran ACL .....	298
Vérification de l'état des cartouches sous Windows .....	299
Vérification de l'état des cartouches sous OS X .....	302
Achat de cartouches d'encre Epson .....	303
Numéros de pièce des cartouches d'encre.....	303
Retrait et installation de cartouches d'encre.....	304
Impression avec de l'encre noire et des cartouches d'encre couleur épuisées .....	309
Impression avec des cartouches d'encre couleur épuisées - Windows .....	310
Impression avec des cartouches d'encre couleur épuisées - OS X .....	310
Préservation de l'encre noire sous Windows.....	312
<b>Réglage de la qualité d'impression.....</b>	<b>314</b>
Entretien de la tête d'impression .....	314
Vérification des buses de la tête d'impression .....	314
Vérification des buses avec le panneau de commande .....	315
Vérification des buses en utilisant un utilitaire de votre ordinateur .....	317
Nettoyage de la tête d'impression.....	318
Nettoyage de la tête d'impression en utilisant le panneau de commande .....	319
Nettoyage de la tête d'impression en utilisant un utilitaire de l'ordinateur .....	320
Alignement de la tête d'impression.....	323
Alignement de la tête d'impression en utilisant le panneau de commande .....	323
Alignement de la tête d'impression en utilisant un utilitaire de l'ordinateur .....	324

Nettoyage du circuit papier .....	326
<b>Nettoyage et transport de votre produit .....</b>	<b>327</b>
Nettoyage de votre produit .....	327
Transport de votre produit .....	331
<b>Résolution des problèmes.....</b>	<b>333</b>
Vérification des mises à jour du logiciel d'impression .....	333
Messages d'état du produit .....	334
Exécution d'une vérification du produit.....	336
Réinitialisation des paramètres par défaut du panneau de commande.....	337
Résolution des problèmes de configuration .....	338
Le produit fait entendre des bruits après l'installation des cartouches d'encre .....	339
Problèmes d'installation des logiciels .....	339
Problèmes de configuration du panneau de commande.....	340
Résolution des problèmes de réseau .....	340
Le produit ne peut se connecter à un routeur ou un point d'accès sans fil .....	341
Le logiciel réseau ne peut trouver le produit sur un réseau.....	342
Le produit n'apparaît pas dans la fenêtre d'imprimantes OS X .....	342
Impossible d'imprimer via un réseau .....	343
Impossible de numériser sur le réseau .....	344
Résolution des problèmes de copie .....	345
Le produit émet des bruits, mais rien ne s'imprime.....	345
Le produit émet des bruits lorsqu'il est laissé au repos pendant un certain temps.....	346
Les documents originaux ne sont pas alimentés dans le chargeur automatique de documents..	346
Résolution des problèmes de papier .....	346
Problèmes d'alimentation du papier .....	347
Problèmes de bourrage papier dans le produit.....	348
Problèmes de bourrage papier dans le bac papier .....	349
Problèmes de bourrage papier dans l'unité recto verso automatique ou dans le couvercle arrière .....	350
Bourrages de papier dans le chargeur automatique de documents.....	353
Problèmes d'éjection du papier .....	356
Résolution des problèmes d'impression à partir d'un ordinateur .....	357
Rien ne s'imprime .....	357

L'icône d'imprimante n'apparaît pas sur la barre des tâches Windows.....	358
Une erreur est survenue après le remplacement d'une cartouche d'encre.....	359
Impression lente.....	360
Résolution des problèmes de mise en page et de contenu.....	361
Image inversée.....	361
Impression d'un trop grand nombre de copies.....	362
Impression de pages vides.....	362
Les marges sont incorrectes sur les imprimés.....	363
Une bordure blanche apparaît sur vos tirages sans marges.....	363
Impression de caractères erronés.....	364
Taille d'image ou position incorrecte.....	365
Tirage incliné.....	365
Résolution des problèmes de qualité d'impression.....	366
Tirage présentant des lignes claires ou foncées.....	366
Tirage flou ou maculé.....	367
Tirage estompé ou comportant des vides.....	368
Tirage granuleux.....	369
Les couleurs du tirage sont incorrectes.....	370
Résolution des problèmes de numérisation.....	371
Le logiciel de numérisation ne fonctionne pas correctement.....	371
Impossible de lancer Epson Scan.....	372
Résolution des problèmes de qualité de l'image numérisée.....	373
L'image ne consiste que de quelques points.....	373
Une ligne de points apparaît dans toutes les images numérisées.....	373
Les lignes droites d'une image apparaissent courbées.....	374
L'image est déformée ou floue.....	374
Les couleurs de l'image sont inégales sur les bords.....	374
L'image est trop sombre.....	375
Le verso du document original apparaît sur l'image numérisée.....	375
Des motifs d'ondulation apparaissent dans l'image.....	375
Les couleurs des images numérisées ne correspondent pas aux couleurs d'origine.....	375
La zone de numérisation n'est pas réglable dans l'aperçu Miniature.....	376
Les bords de l'image numérisée sont rognés.....	376

Résolution des problèmes de carte mémoire .....	377
La carte mémoire ne s'insère pas dans la fente.....	377
Impossible de voir ou d'imprimer des photos depuis une carte mémoire ou un appareil .....	377
Impossible d'accéder à une carte mémoire depuis un Mac en réseau.....	378
Impossible de transférer des photos vers ou depuis une carte mémoire ou un appareil.....	378
Résolution des problèmes de télécopie.....	378
Impossible d'envoyer ou de recevoir des télécopies.....	379
Impossible de recevoir des télécopies avec un téléphone connecté à votre produit.....	380
Quand désinstaller le logiciel du produit.....	380
Réinstallation des logiciels du produit - Windows .....	381
Réinstallation des logiciels du produit - OS X .....	382
Comment obtenir de l'aide.....	383
<b>Caractéristiques techniques .....</b>	<b>384</b>
Exigences système - Windows.....	384
Exigences système - OS X.....	385
Caractéristiques de la numérisation .....	385
Caractéristiques du chargeur automatique de documents (ADF).....	386
Caractéristiques de télécopie .....	386
Caractéristiques du papier .....	387
Caractéristiques de la zone d'impression .....	388
Caractéristiques des cartouches d'encre .....	390
Caractéristiques des cartes mémoire .....	390
Caractéristiques des périphériques USB externes.....	391
Caractéristiques des dimensions .....	392
Caractéristiques électriques.....	392
Caractéristiques environnementales.....	393
Caractéristiques de l'interface .....	393
Caractéristiques de l'interface réseau .....	393
Caractéristiques de normes et de conformité .....	394
<b>Avis.....</b>	<b>396</b>
Consignes de sécurité générales du produit .....	396
Consignes de sécurité concernant les cartouches d'encre.....	398
Consignes de sécurité pour l'écran ACL.....	399

Consignes de sécurité concernant le matériel téléphonique.....	399
Consignes de sécurité concernant la connexion sans fil .....	400
Déclaration de conformité avec la FCC .....	400
Avis concernant les logiciels.....	403
Marques de commerce.....	403
Avis sur les droits d'auteur.....	404
Accord pour le logiciel LibTIFF .....	405
Note concernant l'utilisation responsable du matériel protégé par les lois sur les droits d'auteur	405
Délai par défaut avant l'activation du mode d'économie d'énergie des produits Epson .....	405
Attribution des droits réservés .....	406

---

## Guide de l'utilisateur XP-820

Bienvenue au *Guide de l'utilisateur* de l'appareil XP-820.

Pour une version PDF imprimable de ce guide, cliquez [ici](#).

---

## Notions de base concernant le produit

Consultez ces sections pour en savoir plus sur les fonctionnalités de base de votre produit.

[Utilisation du panneau de commande](#)

[Emplacement des pièces du produit](#)

[Mise en veille](#)

[Solutions Epson Connect pour téléphones intelligents, tablettes et plus](#)

[Utilisation d'AirPrint](#)

[Utilisation de Google Cloud Print](#)

## Utilisation du panneau de commande

Consultez ces sections pour en savoir plus sur la façon d'utiliser le panneau de commande et de configurer ses paramètres.

[Boutons et témoins du panneau de commande](#)

[Utilisation de l'écran ACL](#)

[Réglage de la position du panneau de commande](#)

[Modification de la langue d'affichage de l'écran ACL](#)

[Désactivation des sons du panneau de commande](#)





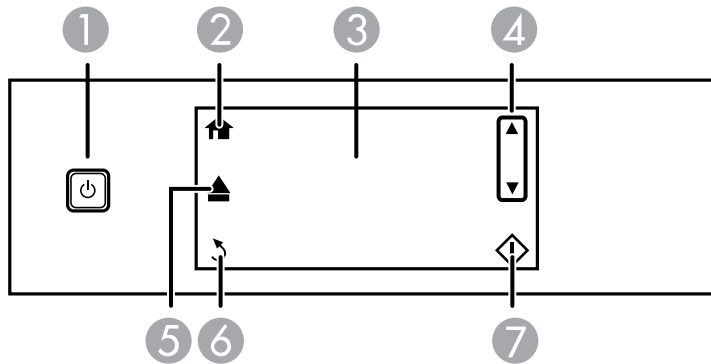

[Désactivation du mode de sélection automatique](#)

[Activation du mode silencieux](#)

**Sujet parent:** [Notions de base concernant le produit](#)

## Boutons et témoins du panneau de commande



- 1 Bouton  d'alimentation et témoin  d'alimentation
- 2 Bouton  d'accueil
- 3 Écran ACL
- 4 Flèches du haut et du bas
- 5 Bouton  d'ouverture/fermeture de plateau de sortie
- 6 Bouton  de retour
- 7 Bouton  de démarrage

**Sujet parent:** [Utilisation du panneau de commande](#)

## Utilisation de l'écran ACL



- 1 Affiche le nom de l'écran
- 2 Affiche l'état du réseau; touchez les icônes pour vérifier l'état actuel
- 3 Touchez les flèches afin d'afficher les autres fonctions ou menus

Vous pouvez aussi faire glisser l'écran depuis le centre afin de faire défiler les options vers le haut ou vers le bas.

Pour voir une liste des icônes et une description de leur utilisation, sélectionnez **Aide** > **Liste des icônes**.

**Sujet parent:** [Utilisation du panneau de commande](#)

## Réglage de la position du panneau de commande

Vous pouvez ajuster la position du panneau de commande pour le rendre plus facile d'accès. Soulevez ou abaissez le panneau selon l'angle souhaité comme indiqué.

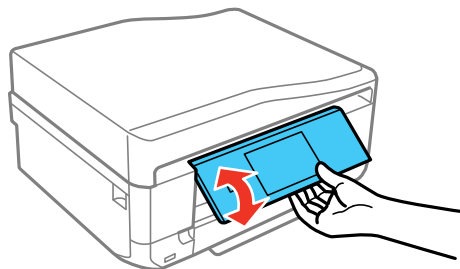

**Remarque:** Le panneau de commande se lève et le plateau de sortie s'allonge automatiquement lorsque l'impression commence.

**Sujet parent:** [Utilisation du panneau de commande](#)

## Modification de la langue d'affichage de l'écran ACL

Vous pouvez modifier la langue d'affichage utilisée sur l'écran ACL.

1. Appuyez sur le bouton  d'accueil, si nécessaire.
2. Sélectionnez **Configuration**.

L'écran suivant s'affiche :



3. Faites défiler l'écran vers le bas et sélectionnez **Installation de base**.
4. Sélectionnez **Langue/Language**.
5. Sélectionnez une langue.
6. Appuyez sur le bouton  d'accueil pour quitter.

**Sujet parent:** [Utilisation du panneau de commande](#)

## Désactivation des sons du panneau de commande

Vous pouvez désactiver le son émis lorsque vous appuyez sur les boutons du panneau de commande.

1. Appuyez sur le bouton  d'accueil, si nécessaire.
2. Sélectionnez **Configuration**.
3. Sélectionnez **Configuration de l'imprimante**.

L'écran suivant s'affiche :

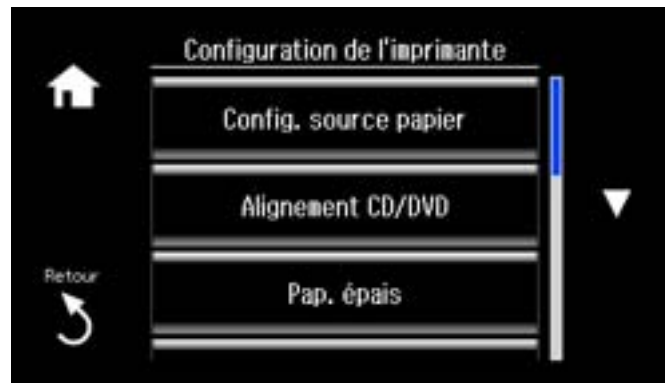

4. Faites défiler les options vers le bas et sélectionnez **Son**.
5. Sélectionnez **Pression bouton**.
6. Sélectionnez le paramètre **Désactivé**.
7. Appuyez sur le bouton  d'accueil pour quitter.

**Sujet parent:** [Utilisation du panneau de commande](#)

## Désactivation du mode de sélection automatique

Le mode de sélection automatique modifie automatiquement les options des menus sur l'écran ACL selon l'action que vous avez effectuée. Par exemple, si vous insérez une carte mémoire, le menu concernant les cartes mémoire s'affiche à l'écran. Vous pouvez désactiver cette fonctionnalité à partir du panneau de commande du produit.

1. Appuyez sur le bouton  d'accueil, si nécessaire.
2. Sélectionnez **Configuration**.

L'écran suivant s'affiche :



3. Faites défiler le menu et sélectionnez **Fonctions Guide**.
4. Sélectionnez **Mode de sélection auto**.
5. Désactivez les options souhaitées à l'écran.

**Sujet parent:** [Utilisation du panneau de commande](#)

## Activation du mode silencieux

Vous pouvez réduire le bruit que le produit émet en activant l'option Mode silencieux.

**Remarque:** L'activation de ce paramètre peut réduire la vitesse d'impression.

1. Appuyez sur le bouton  d'accueil, si nécessaire.
2. Sélectionnez **Configuration**.

3. Sélectionnez **Configuration de l'imprimante**.

L'écran suivant s'affiche :

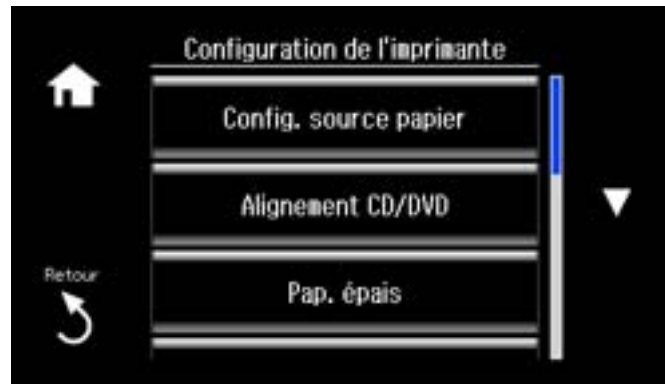

4. Faites défiler le menu et sélectionnez **Mode silencieux**.
5. Sélectionnez **Oui**.
6. Appuyez sur le bouton  d'accueil pour quitter.

**Sujet parent:** [Utilisation du panneau de commande](#)

## Emplacement des pièces du produit

Consultez ces sections afin d'identifier les pièces de votre produit.

[Pièces du produit - Avant](#)

[Pièces du produit - Dessus](#)

[Pièces du produit - Intérieur](#)

[Pièces du produit - Arrière](#)

**Sujet parent:** [Notions de base concernant le produit](#)

## Pièces du produit - Avant

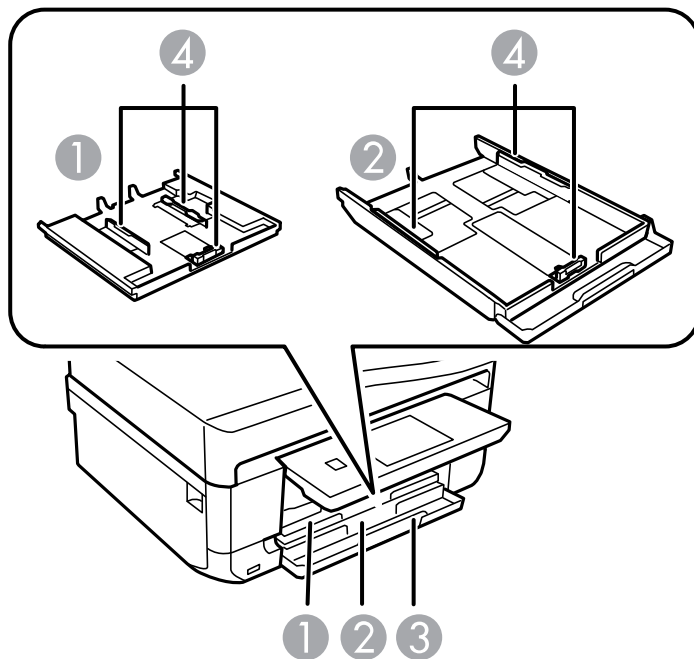

- 1 Bac papier 1
- 2 Bac papier 2
- 3 Capot avant
- 4 Guide-papier

**Sujet parent:** [Emplacement des pièces du produit](#)

## Pièces du produit - Dessus

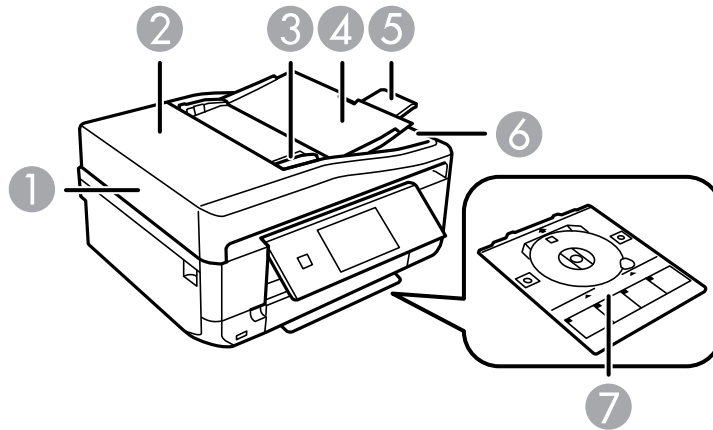

- 1 Chargeur automatique de documents (ADF)
- 2 Couvercle du chargeur automatique de documents (ADF)
- 3 Guide-papier du chargeur automatique de documents (ADF)
- 4 Plateau d'entrée du chargeur automatique de documents (ADF)
- 5 Rallonge du bac de sortie du chargeur automatique de documents (ADF)
- 6 Plateau de sortie du chargeur automatique de documents (ADF)
- 7 Plateau CD/DVD

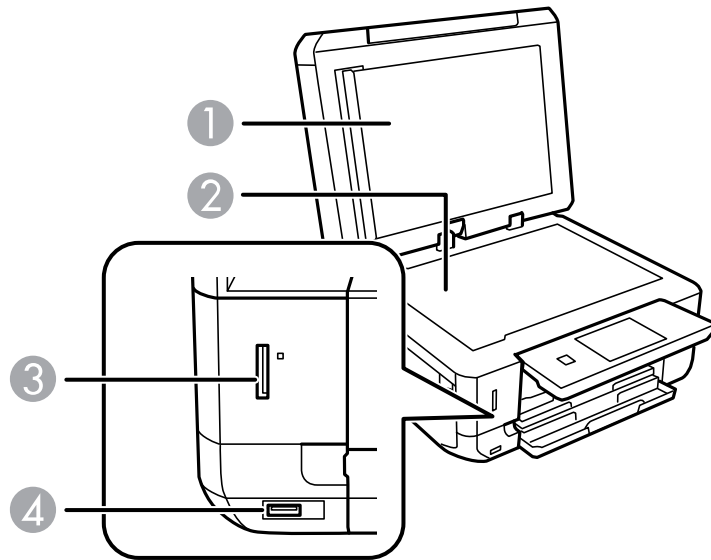

- 1 Capot du scanner
- 2 Vitre d'exposition
- 3 Logement pour cartes mémoire
- 4  Port USB de type A pour les dispositifs externes

**Sujet parent:** [Emplacement des pièces du produit](#)

## Pièces du produit - Intérieur

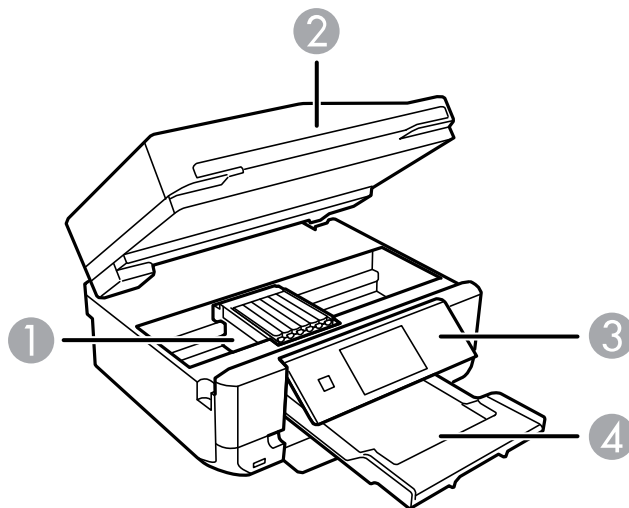

- 1 Logement des cartouches d'encre/de la tête d'impression
- 2 Unité du scanner
- 3 Panneau de commande
- 4 Bac de sortie

**Sujet parent:** [Emplacement des pièces du produit](#)

## Pièces du produit - Arrière

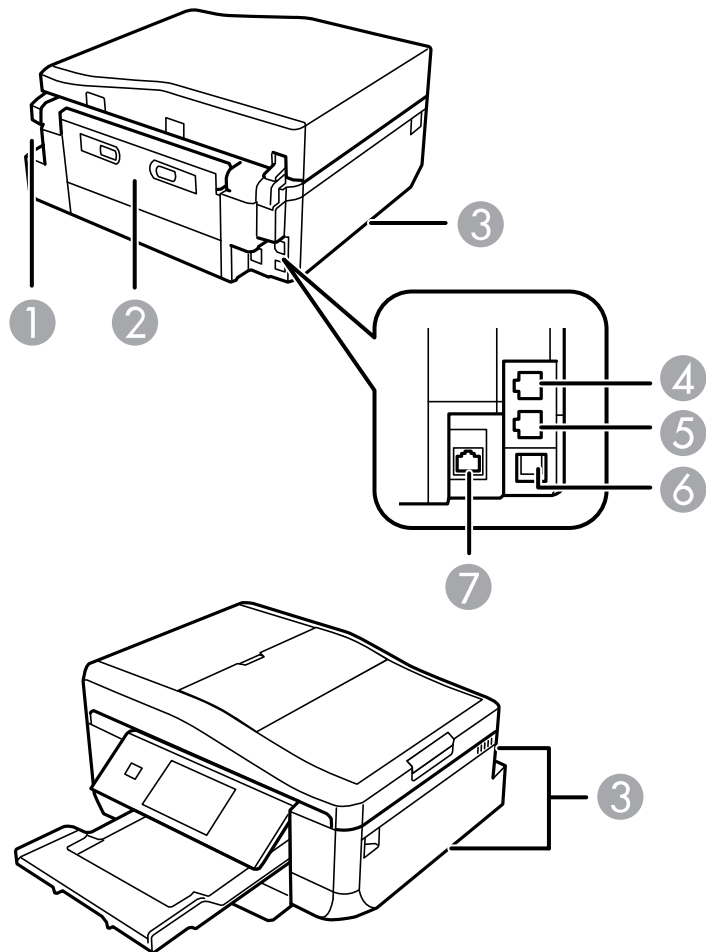

- 1 Entrée CA
- 2 Capot arrière (unité recto verso)
- 3 Orifices d'aération
- 4 Port **LINE**

- 5 Port **EXT.**
- 6 Port **USB**
- 7 Port **LAN**

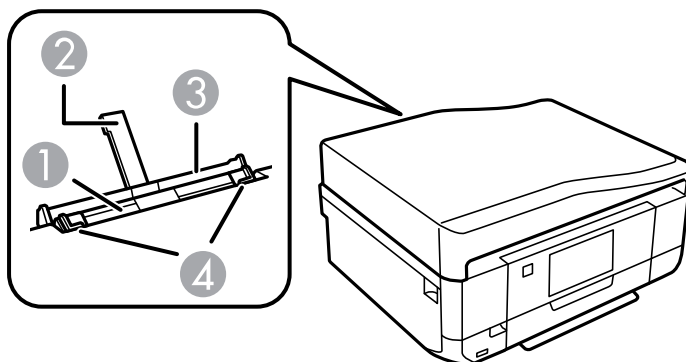

- 1 Fente d'alimentation de papier arrière
- 2 Support à papier
- 3 Capot de la fente d'alimentation de papier arrière
- 4 Guide-papier

**Sujet parent:** [Emplacement des pièces du produit](#)

## Mise en veille

Le produit passe en mode mise en veille s'il n'est pas utilisé pendant une certaine période de temps. Vous pouvez régler le délai avant la mise en veille, mais si vous augmentez ce délai, l'efficacité énergétique du produit sera réduite.

[Modification du paramètre de minuterie de mise en veille à partir du panneau de commande](#)

[Modification du paramètre de minuterie de mise en veille - Windows](#)

[Modification du paramètre de la minuterie de mise en veille - Mac OS X](#)

**Sujet parent:** [Notions de base concernant le produit](#)

## Modification du paramètre de minuterie de mise en veille à partir du panneau de commande

Vous pouvez utiliser le panneau de commande du produit pour modifier la période de temps avant que le produit ne passe en mode de mise en veille.

1. Appuyez sur le bouton 🏠 d'accueil, si nécessaire.
2. Sélectionnez **Configuration**.
3. Sélectionnez **Configuration de l'imprimante**.
4. Faites défiler et sélectionnez **Minuteur veille**.

L'écran suivant s'affiche :



5. Sélectionnez la période de temps souhaitée avant que le produit ne passe en mode veille.
6. Appuyez sur le bouton 🏠 d'accueil pour quitter.

**Sujet parent:** [Mise en veille](#)

## Modification du paramètre de minuterie de mise en veille - Windows

Vous pouvez utiliser le logiciel d'impression pour modifier le délai avant que l'imprimante ne passe en mode de veille.

1. Accédez au bureau de Windows, cliquez à droite sur l'icône du produit dans la barre des tâches Windows et sélectionnez **Paramètres imprimante**.
2. Cliquez sur l'onglet **Utilitaire**.

3. Cliquez sur le bouton **Informations imprimante et options**.  
L'écran d'informations imprimante et options s'affiche :

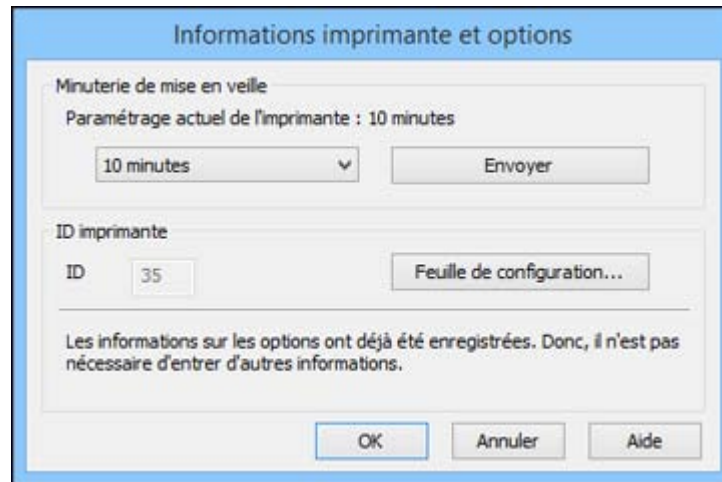

4. Sélectionnez la période de temps souhaitée pour le paramètre **Minuterie de mise en veille** avant que le produit ne passe en mode veille.
5. Cliquez sur **Envoyer**.
6. Cliquez sur **OK** pour fermer les fenêtres du programme.

**Sujet parent:** [Mise en veille](#)

## Modification du paramètre de la minuterie de mise en veille - Mac OS X

Vous pouvez utiliser le logiciel d'impression pour modifier le délai avant que l'imprimante ne passe en mode de veille.

1. Sous le menu Apple ou sur le Dock, sélectionnez **Préférences Système**. Sélectionnez **Imprimantes et fax** ou **Imprimantes et scanners**, sélectionnez votre produit et sélectionnez **Options et fournitures**. Sélectionnez **Utilitaire** et sélectionnez **Ouvrir l'utilitaire de l'imprimante**.
2. Sélectionnez **Paramètres imprimante**.

L'écran suivant s'affiche :

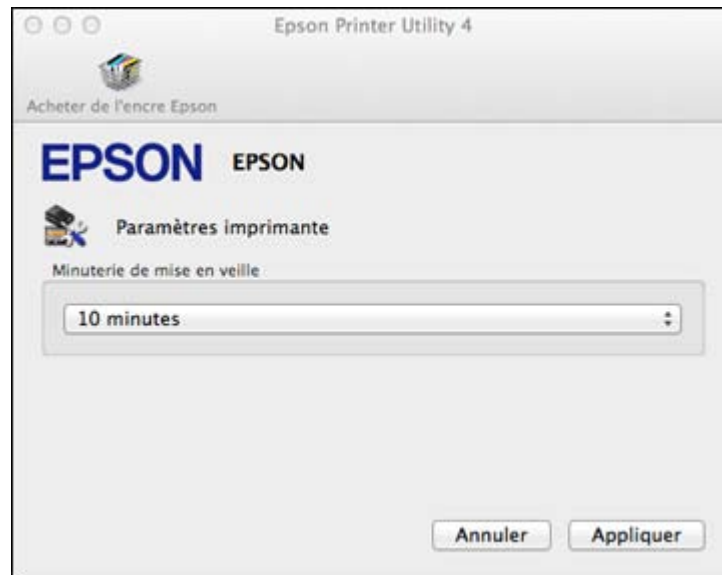

3. Sélectionnez la période de temps souhaitée avant que le produit ne passe en mode veille pour le paramètre **Minuterie de mise en veille**.
4. Cliquez sur **Appliquer**.
5. Fermez la fenêtre Paramètres imprimante.

**Sujet parent:** [Mise en veille](#)

## Solutions Epson Connect pour téléphones intelligents, tablettes et plus

Imprimez des documents, des photos, des courriels et des pages Web depuis votre domicile, votre bureau ou à travers le monde entier à l'aide de votre téléphone intelligent, votre tablette ou votre ordinateur. Epson vous offre ces solutions pour imprimer et numériser où que vous soyez : Epson Email Print, l'application Epson iPrint Mobile, Epson Remote Print et Epson Numériser vers Cloud.

[Utilisation de l'utilitaire Epson Email Print](#)

[Utilisation de l'application mobile Epson iPrint](#)

[Utilisation d'Epson Remote Print](#)

[Utilisation de la numérisation vers Cloud Epson](#)

**Sujet parent:** [Notions de base concernant le produit](#)

## Utilisation de l'utilitaire Epson Email Print

Avec l'utilitaire Epson Email Print, vous pouvez imprimer à partir de n'importe quel dispositif pouvant envoyer un courriel, tel qu'un téléphone intelligent, une tablette ou un ordinateur portable. Vous n'avez qu'à activer l'adresse courriel unique de votre produit. Lorsque vous souhaitez imprimer, envoyez un courriel à votre produit et joignez un PDF, un document Microsoft Office ou une photo.

1. Configurez votre produit pour l'impression réseau tel que décrit dans ce manuel. Consultez le lien ci-dessous.
2. Si vous n'avez pas déjà installé l'utilitaire Email Print lors de l'installation du logiciel de votre produit, visitez le site Web [epson.com/connect](http://epson.com/connect) pour en apprendre davantage sur l'utilitaire Email Print, vérifier la compatibilité et obtenir des instructions de configuration détaillées (site Web présenté en anglais seulement).
3. Envoyez un courriel avec des pièces jointes à l'adresse courriel Email Print de votre produit.

**Remarque:** Le courriel ainsi que les pièces jointes s'imprimeront par défaut. Vous pouvez modifier les options d'impression en vous connectant à votre compte Epson Connect.

**Sujet parent:** [Solutions Epson Connect pour téléphones intelligents, tablettes et plus](#)

### Sujets reliés

[Réseau Wi-Fi ou câblé](#)

## Utilisation de l'application mobile Epson iPrint

Utilisez cette application Apple et Android gratuite pour imprimer avec des produits Epson qui sont près de vous et qui sont connectés à un réseau. L'application mobile Epson iPrint vous permet d'imprimer des PDF, des documents Microsoft Office, des photos et des pages Web via un réseau sans fil. Vous pouvez même numériser et sauvegarder un fichier sur votre appareil, l'envoyer sous forme de courriel ou le téléverser vers un service en ligne tel que Box, Dropbox, Evernote ou Google Drive.

1. Configurez votre produit sur un réseau tel que décrit dans ce manuel. Consultez le lien ci-dessous.
2. Visitez [epson.com/connect](http://epson.com/connect) pour en apprendre davantage sur Epson iPrint et pour vérifier la compatibilité de votre dispositif mobile.
3. Téléchargez Epson iPrint dans l'App Store d'Apple ou sur Google Play.
4. Connectez votre dispositif mobile au même réseau sans fil que votre produit.
5. Imprimez depuis votre dispositif mobile avec votre produit Epson.

**Sujet parent:** [Solutions Epson Connect pour téléphones intelligents, tablettes et plus](#)

**Sujets reliés**

[Réseau Wi-Fi ou câblé](#)

## Utilisation d'Epson Remote Print

Lorsque le logiciel Epson Remote Print est installé sur votre ordinateur de bureau ou votre ordinateur portable, vous pouvez imprimer depuis un produit ayant une adresse courriel Epson situé n'importe où dans le monde.

1. Configurez votre produit pour l'impression réseau tel que décrit dans ce manuel. Consultez le lien ci-dessous.
2. Visitez le site Web [epson.com/connect](http://epson.com/connect) pour en apprendre davantage sur Remote Print et pour les instructions de téléchargement du logiciel.
3. Téléchargez et installez le logiciel Remote Print.
4. Obtenez l'adresse courriel et la clé d'accès optionnelle du produit Epson que vous souhaitez utiliser pour l'impression et entrez l'adresse pendant la configuration du logiciel Remote Print.
5. Sélectionnez la commande d'impression dans votre application et choisissez le pilote Remote Print pour votre produit Epson.

**Sujet parent:** [Solutions Epson Connect pour téléphones intelligents, tablettes et plus](#)

**Sujets reliés**

[Réseau Wi-Fi ou câblé](#)

## Utilisation de la numérisation vers Cloud Epson

Le service de numérisation vers Cloud Epson envoie vos fichiers numérisés vers une destination que vous avez enregistrée avec Epson Connect.

1. Configurez votre produit pour la numérisation sur réseau tel que décrit dans ce manuel. Consultez le lien ci-dessous.
2. Visitez le site Web [epson.com/connect](http://epson.com/connect) pour des instructions sur la façon de créer un compte et d'enregistrer votre produit sur Epson Connect.
3. Après avoir créé un compte, ouvrez une session sur la page Web d'Epson Connect avec l'adresse courriel et le mot de passe que vous avez sélectionnés.
4. Sélectionnez **Liste de destinations** pour utiliser le service de numérisation vers Cloud.
5. Cliquez sur **Ajouter**, puis suivez les instructions à l'écran pour créer votre liste de destinations.

6. Lorsque vous êtes prêt à numériser, sélectionnez le paramètre de numérisation vers Cloud sur le panneau de commande de votre produit.

**Sujet parent:** [Solutions Epson Connect pour téléphones intelligents, tablettes et plus](#)

**Tâches associées**

[Lancement d'une numérisation à partir du panneau de commande du produit](#)

**Sujets reliés**

[Réseau Wi-Fi ou câblé](#)

## Utilisation d'AirPrint

AirPrint vous permet d'imprimer sans fil vers votre produit configuré avec l'application AirPrint à partir d'un appareil iOS possédant la plus récente version d'iOS et à partir de votre Mac possédant OS X 10.7 ou une version ultérieure.



**Remarque:** Si vous avez désactivé les messages de configuration de papier sur le panneau de commande de votre produit, vous ne pouvez pas utiliser AirPrint. Voyez le lien ci-dessous pour activer les messages, au besoin.

1. Configurez votre produit pour l'impression sans fil tel que décrit dans ce manuel. Consultez le lien ci-dessous.
2. Connectez votre dispositif Apple au même réseau sans fil que votre produit.
3. Imprimez depuis votre dispositif avec votre produit.

**Remarque:** Pour obtenir plus de détails, voyez la page d'AirPrint sur le site Web d'Apple.

**Sujet parent:** [Notions de base concernant le produit](#)

**Tâches associées**

[Sélection des paramètres papier pour chaque source - Panneau de commande](#)

**Sujets reliés**

[Réseau Wi-Fi ou câblé](#)

## Utilisation de Google Cloud Print

Si vous avez un compte Google, vous pouvez imprimer avec un produit Epson depuis votre appareil Apple ou Android. Vous pouvez également imprimer depuis Chromebook et le navigateur Google Chrome sans avoir besoin de pilotes ou de câbles.

Configurez votre produit Epson pour l'impression réseau tel que décrit dans ce manuel. Consultez le lien ci-dessous.

**Remarque:** Assurez-vous que votre imprimante Epson et votre ordinateur sont connectés au même réseau avant de commencer le paramétrage de Google Cloud Print.

1. Connectez votre dispositif au même réseau que votre produit Epson.
2. Imprimez une feuille d'état réseau.
3. Repérez l'adresse IP de votre produit sur la feuille d'état réseau.
4. Entrez l'adresse IP dans la barre d'adresse d'un navigateur Web.
5. Sélectionnez l'option **Services Google Cloud Print**.

**Remarque:** Si vous ne voyez pas l'option **Services Google Cloud Print**, éteignez votre produit, puis rallumez-le. Si l'option n'apparaît toujours pas, sélectionnez l'option **Mettre à jour le micrologiciel** et suivez les instructions à l'écran pour mettre à jour votre produit.

6. Cliquez sur **Enregistrer**.
7. Cochez la case pour accepter les conditions d'utilisation et cliquez sur **Suivant**.
8. Cliquez sur **OK** pour accéder à la page d'ouverture d'une session.  
Une nouvelle fenêtre de votre navigateur s'ouvrira.
9. Entrez le nom d'utilisateur et le mot de passe de votre compte Google et cliquez sur **Sign in**, ou, si vous n'avez pas de compte, cliquez sur **Sign up for a new Google Account** et suivez les instructions à l'écran.
10. Cliquez sur **Finish printer registration** pour terminer la configuration et imprimer une page test.

Votre produit est maintenant lié à votre compte Google et vous pouvez y accéder depuis Chromebook, un ordinateur, un appareil Apple ou un appareil Android avec un accès Internet. Visitez le site de [soutien Epson](#) pour plus de détails sur la façon d'utiliser Google Cloud Print, ou le site de [Google Cloud Print](#) pour une liste des [applications compatibles](#) (site Web en anglais seulement).

[Paramétrage de Google Cloud Print sur un Chromebook](#)

**Sujet parent:** [Notions de base concernant le produit](#)

**Tâches associées**

[Impression d'une feuille d'état réseau](#)

**Sujets reliés**

[Réseau Wi-Fi ou câblé](#)

## Paramétrage de Google Cloud Print sur un Chromebook

À l'aide d'un compte Google, vous pouvez imprimer à partir d'un Chromebook sans pilote ou câbles.

Configurez votre produit Epson pour l'impression réseau tel que décrit dans ce manuel. Consultez le lien ci-dessous.

**Remarque:** Assurez-vous que votre produit Epson est connecté à votre réseau sans fil avant de commencer le paramétrage de Google Cloud Print.

1. Allumez votre Chromebook et connectez-le au même réseau sans fil que votre produit.

**Remarque:** Consultez la documentation de votre Chromebook pour obtenir plus de détails sur la connexion à un réseau.

2. Effectuez l'une des étapes suivantes :

- Cliquez sur **Ajouter à Google Cloud Print** dans l'écran de notification qui s'affiche dans le coin de l'écran de votre Chromebook.

**Remarque:** Si vous n'apercevez pas de notification, vérifiez si un chiffre s'affiche dans la zone d'état dans le coin inférieur droit de votre écran. Cliquez sur ce chiffre pour ouvrir le menu des notifications, puis cliquez sur **Ajouter à Google Cloud Print**.

- Ouvrez un navigateur Web et saisissez **chrome://devices** dans la barre d'adresse. Passez à l'étape 4.

3. Cliquez sur **Ajouter un périphérique**.
4. Cliquez sur le bouton **S'inscrire** qui s'affiche à côté de votre produit.
5. Cliquez sur **S'inscrire** à l'écran de confirmation. L'écran ACL de votre produit affiche un message de confirmation.
6. Sélectionnez **OK** ou appuyez sur le bouton **OK** de votre produit pour confirmer la connexion Google Cloud Print et imprimer une page de test.

Votre produit est maintenant lié à votre compte Google et vous pouvez y accéder depuis Chromebook, un iPhone ou un téléphone Android avec un accès Internet. Pour obtenir plus d'informations concernant l'utilisation de Google Cloud Print, visitez le site Web [Epson Support](#).

**Sujet parent:** [Utilisation de Google Cloud Print](#)

**Sujets reliés**

[Réseau Wi-Fi ou câblé](#)

---

## Réseau Wi-Fi ou câblé

Consultez ces sections pour utiliser votre produit sur un réseau Wi-Fi ou câblé.

[Configuration du mode d'infrastructure Wi-Fi](#)

[Configuration du mode Wi-Fi Direct](#)

[Configuration Wi-Fi Protected Setup \(WPS\)](#)

[Configuration d'un réseau câblé](#)

[Impression d'une feuille d'état réseau](#)

[Modification ou mise à jour des connexions réseau](#)

### Configuration du mode d'infrastructure Wi-Fi

Vous pouvez configurer votre produit afin qu'il communique avec votre ordinateur en utilisant un routeur ou un point d'accès sans fil. Le routeur ou le point d'accès sans fil peuvent être connectés à votre ordinateur via un réseau câblé ou sans fil.

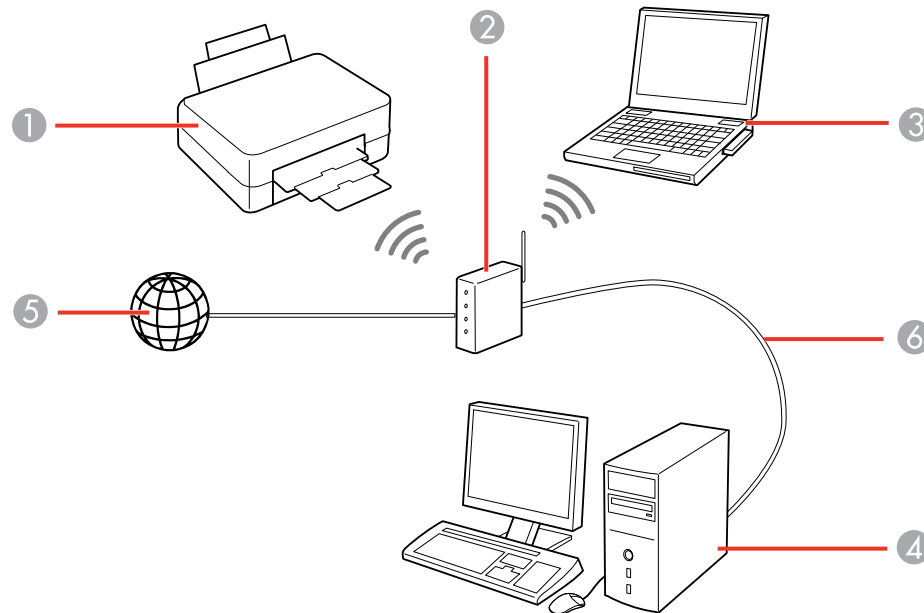

- 1 Produit Epson
- 2 Routeur ou point d'accès sans fil
- 3 Ordinateur avec une interface sans fil
- 4 Ordinateur
- 5 Internet
- 6 Câble Ethernet (utilisé seulement pour une connexion câblée au routeur ou au point d'accès sans fil)

[Sélection des paramètres de réseau sans fil à partir du panneau de commande](#)

**Sujet parent:** [Réseau Wi-Fi ou câblé](#)

## Sélection des paramètres de réseau sans fil à partir du panneau de commande

Vous pouvez sélectionner ou modifier les paramètres de réseau sans fil en utilisant le panneau de commande du produit.

Pour connecter votre produit sur un réseau sans fil, suivez les instructions sur l'affiche *Point de départ* et installez le logiciel nécessaire. Le programme d'installation vous guidera à travers la configuration réseau.

**Remarque:** Le bris ou la réparation de ce produit peut causer la perte des données et des paramètres de télécopie et de réseau. Epson n'est pas responsable de la copie de sauvegarde ni de la restauration des paramètres et des données au cours de la période de garantie ni après. Nous vous recommandons de faire votre propre copie de sauvegarde de vos paramètres et données réseau et/ou de télécopie ou de les imprimer.

1. Appuyez sur le bouton  d'accueil, si nécessaire.
2. Sélectionnez **Réseau**.
3. Sélectionnez **Configuration**.
4. Sélectionnez **Config Wi-Fi**.

L'écran suivant s'affiche :

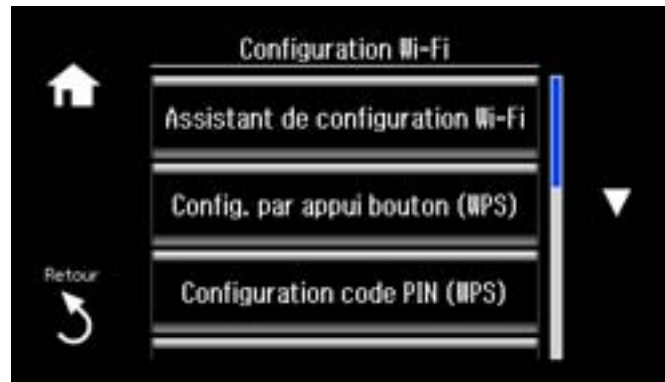

5. Sélectionnez **Assistant de configuration Wi-Fi**.

**Remarque:** Si vous devez désactiver le réseau sans fil afin de configurer le produit sur un réseau Ethernet, faites défiler les options et sélectionnez plutôt **Désactiver Wi-Fi**. Puis, suivez les instructions de ce guide pour passer à une connexion au réseau câblé.

6. Sélectionnez le nom de votre réseau sans fil ou saisissez manuellement le nom.

**Remarque:** Pour saisir manuellement le nom du réseau sans fil, faites défiler les options et ensuite, sélectionnez **Autres réseaux**. Utilisez le clavier affiché pour saisir le nom du réseau, tel que décrit à l'étape suivante.

7. Saisissez le mot de passe sans fil (ou le nom du réseau et ensuite le mot de passe) en utilisant le clavier affiché.



**Remarque:** Le nom du réseau et le mot de passe sont sensibles à la casse. Assurez-vous de saisir correctement les lettres majuscules, les lettres minuscules et les caractères numériques ou spéciaux.

- Appuyez sur les boutons de l'écran tactile à plusieurs reprises afin de faire défiler les caractères.
  - Appuyez sur **←** ou **→** pour déplacer le curseur.
  - Appuyez sur **1 Symb.** pour saisir des symboles.
  - Appuyez sur **✕** pour supprimer le caractère précédent.
8. Appuyez sur **Term.** lorsque vous avez terminé de saisir le mot de passe.
  9. Confirmez les paramètres de réseau affichés et sélectionnez **Procéder** pour les sauvegarder.

**Remarque:** Si vous devez modifier un paramètre, appuyez sur le bouton ↶ de retour.

10. Si vous voulez imprimer un rapport de configuration réseau, appuyez sur le bouton **◇** de démarrage. (Sinon, sélectionnez **Fini.**)

Si la connexion réseau est établie, l'icône **Réseau** à la droite de l'écran ACL est bleu tel qu'illustré :



**Sujet parent:** [Configuration du mode d'infrastructure Wi-Fi](#)

**Sujets reliés**

[Modification ou mise à jour des connexions réseau](#)

## Configuration du mode Wi-Fi Direct

Vous pouvez configurer votre produit afin qu'il communique directement avec votre ordinateur ou un autre dispositif sans qu'un routeur ou qu'un point d'accès sans fil ne soit requis.

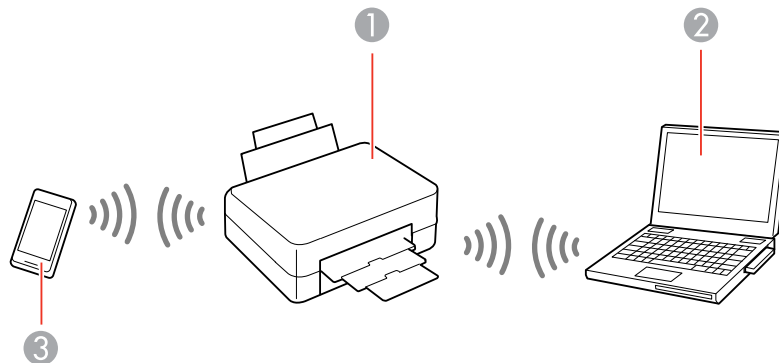

1 Produit Epson

- 2 Ordinateur avec une interface sans fil
- 3 Autre dispositif sans fil

Votre produit sélectionne automatiquement l'un de ces modes pour communiquer avec votre ordinateur ou votre dispositif :

#### **Mode point d'accès**

Si votre produit n'est pas déjà relié à un réseau sans fil, il passe en mode point d'accès et agit comme point d'accès réseau pour un maximum de 4 dispositifs. Lorsqu'il fonctionne sous ce mode, votre produit affiche le symbole de connexion **AP** sur l'écran ACL.

#### **Mode point-à-point**

Si votre produit est déjà relié à un réseau sans fil, il passe en mode point-à-point et se déconnecte de tout autre réseau. Cela désactive toute autre fonctionnalité du produit exigeant l'accès à Internet. Lorsqu'il fonctionne sous ce mode, votre produit affiche le symbole de connexion **Direct** ou **D** sur l'écran ACL.

**Remarque:** Pour quitter le mode point-à-point, coupez la connexion à votre produit à partir de votre ordinateur ou d'un autre dispositif. Votre produit se reconnectera au réseau utilisé ultérieurement.

[Activation du mode Wi-Fi Direct](#)

**Sujet parent:** [Réseau Wi-Fi ou câblé](#)

## **Activation du mode Wi-Fi Direct**

Vous pouvez activer le mode Wi-Fi Direct pour permettre la communication entre votre produit et votre ordinateur ou d'autres dispositifs sans un routeur ou un point d'accès sans fil.

1. Appuyez sur le bouton  d'accueil, si nécessaire.
2. Sélectionnez **Réseau**.
3. Sélectionnez **Configuration**.
4. Sélectionnez **Configuration Wi-Fi Direct**.

L'écran suivant s'affiche :

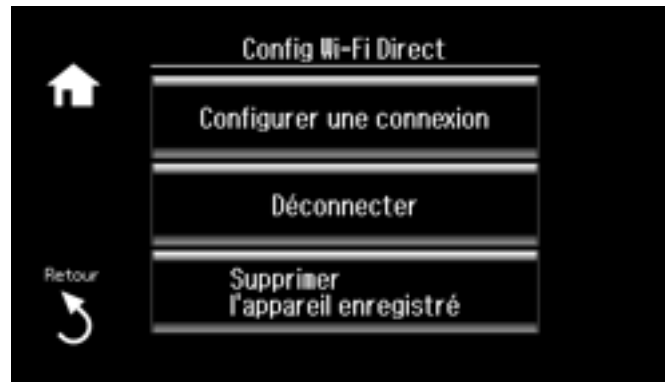



5. Sélectionnez **Configurer une connexion**.
6. Sélectionnez **Changer de Mot de passe** et sélectionnez **OK**.

**Remarque:** Si vous avez déjà connecté des dispositifs et des ordinateurs à votre produit via Wi-Fi Direct, ils seront déconnectés lorsque vous modifierez le mot de passe.

7. Entrez le mot de passe Wi-Fi Direct.

**Remarque:** Votre mot de passe doit avoir un minimum de 8 caractères et un maximum de 22 caractères.



- Appuyez sur les boutons de l'écran tactile à plusieurs reprises afin de faire défiler les caractères.
  - Appuyez sur  ou  pour déplacer le curseur.
  - Appuyez sur **1 Symb.** pour saisir des symboles.
  - Appuyez sur  pour supprimer le caractère précédent.
8. Appuyez sur **Term.** lorsque vous avez terminé de saisir le mot de passe.

L'écran suivant s'affiche :



9. Faites défiler le menu vers le bas pour voir le SSID (le nom du réseau Wi-Fi) et le mot de passe.
10. Utilisez votre ordinateur ou votre dispositif sans fil pour sélectionner le nom du réseau Wi-Fi (SSID) affiché à l'écran ACL, puis saisissez le mot de passe affiché.
11. Appuyez sur le bouton  d'accueil pour quitter.

Le symbole de Wi-Fi **AP** ou **Direct** s'affichera sur l'écran ACL et vous devriez être en mesure d'imprimer directement vers le produit à partir de votre ordinateur ou votre dispositif.

**Remarque:** Si le symbole de Wi-Fi **AP** ou **Direct** n'est pas affiché sur l'écran ACL, le mode Wi-Fi Direct n'est pas activé. Répétez ces étapes pour essayer de nouveau.

**Sujet parent:** [Configuration du mode Wi-Fi Direct](#)

## Configuration Wi-Fi Protected Setup (WPS)

Si votre réseau utilise un point d'accès ou un routeur sans fil compatible avec WPS, vous pouvez rapidement connecter votre produit au réseau en utilisant le standard Wi-Fi Protected Setup (WPS).

**Remarque:** Pour vérifier si votre routeur est compatible avec WPS, essayez de localiser un bouton **WPS** sur votre routeur ou point d'accès. S'il n'y a pas de bouton matériel, il est possible qu'il y ait un bouton WPS virtuel dans le logiciel de votre dispositif. Vérifiez la documentation de votre produit de réseau pour obtenir plus de détails.

[Utilisation du protocole WPS pour établir une connexion à un réseau](#)

**Sujet parent:** [Réseau Wi-Fi ou câblé](#)

## Utilisation du protocole WPS pour établir une connexion à un réseau

Si vous avez un point d'accès ou un routeur sans fil compatible avec WPS, vous pouvez utiliser le protocole Wi-Fi Protected Setup (WPS) pour connecter votre produit au réseau.

1. Appuyez sur le bouton  d'accueil, si nécessaire.
2. Sélectionnez **Réseau**.
3. Sélectionnez **Configuration**.
4. Sélectionnez **Config Wi-Fi**.

L'écran suivant s'affiche :

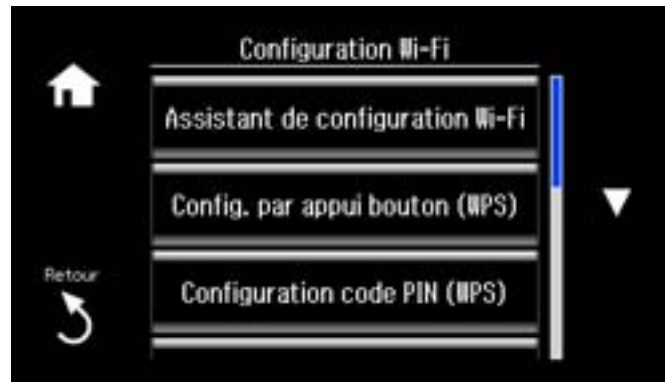

5. Sélectionnez **Config. par appui bouton (WPS)**.
6. Suivez les instructions sur l'écran ACL pour compléter la configuration WPS.
7. Sélectionnez **OK** au besoin.

Si la connexion réseau est établie, l'icône **Réseau** à la droite de l'écran ACL est bleu tel qu'illustré :



Sujet parent: [Configuration Wi-Fi Protected Setup \(WPS\)](#)

## Configuration d'un réseau câblé

Vous pouvez configurer votre produit afin qu'il communique avec votre ordinateur via un réseau câblé en le connectant à un routeur ou un concentrateur à l'aide d'un câble Ethernet.

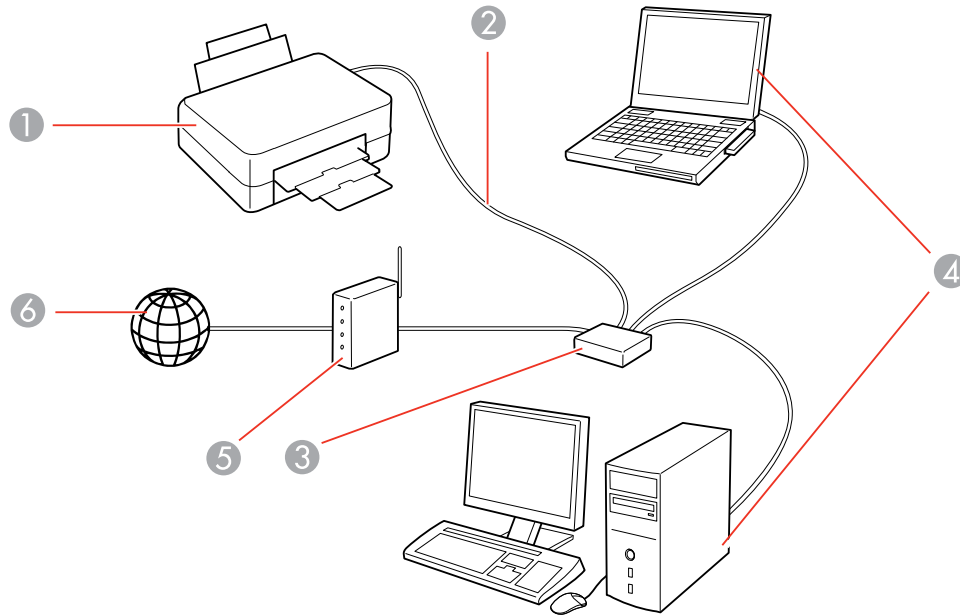



- 1 Produit Epson
- 2 Câble Ethernet
- 3 Concentrateur Ethernet
- 4 Ordinateurs avec interfaces de réseau câblé
- 5 Routeur
- 6 Internet

**Sujet parent:** [Réseau Wi-Fi ou câblé](#)

## Impression d'une feuille d'état réseau

Vous pouvez imprimer une feuille d'état réseau pour vous aider à déterminer les causes des problèmes qui peuvent survenir lors de l'utilisation de votre produit sur un réseau.

1. Appuyez sur le bouton  d'accueil, si nécessaire.
2. Sélectionnez **Réseau**.
3. Sélectionnez **Détails**.
4. Faites défiler les options et sélectionnez **Impression feuille d'état**.
5. Appuyez de nouveau sur le bouton  de démarrage pour imprimer la feuille d'état réseau.  
(Sélectionnez **Annuler** si vous voulez annuler l'opération.)

Examinez les paramètres apparaissant sur la feuille d'état réseau afin de diagnostiquer tout problème.

**Sujet parent:** [Réseau Wi-Fi ou câblé](#)

## Modification ou mise à jour des connexions réseau

Consultez les sections suivantes pour modifier ou mettre à jour la façon dont votre produit se connecte à un réseau.

[Accès à l'utilitaire Web Config](#)

[Passage d'une connexion USB à une connexion Wi-Fi](#)

[Passage d'une connexion Wi-Fi à une connexion au réseau câblé](#)

[Connexion à un nouveau routeur Wi-Fi](#)

[Désactivation des fonctionnalités Wi-Fi](#)

**Sujet parent:** [Réseau Wi-Fi ou câblé](#)

**Tâches associées**

[Sélection des paramètres de réseau sans fil à partir du panneau de commande](#)

## Accès à l'utilitaire Web Config

Vous pouvez sélectionner les paramètres réseau de votre produit et confirmer l'état de fonctionnement en utilisant un navigateur Web. Pour ce faire, vous devez accéder à l'utilitaire Web Config intégré à votre produit depuis votre ordinateur ou un autre dispositif connecté au même réseau que votre produit.

1. Imprimez une feuille d'état réseau.
2. Repérez l'adresse IP de votre produit dans la liste de la feuille d'état réseau.

3. Sur votre ordinateur ou un autre dispositif connecté au même réseau que votre produit, ouvrez un navigateur Web.
4. Entrez l'adresse IP de votre produit dans la barre d'adresse.  
Les options de l'utilitaire Web Config disponibles s'affichent.

**Sujet parent:** [Modification ou mise à jour des connexions réseau](#)

#### Tâches associées

[Impression d'une feuille d'état réseau](#)

## Passage d'une connexion USB à une connexion Wi-Fi

Si vous avez connecté le produit à votre ordinateur en utilisant une connexion USB, vous pouvez passer à une connexion Wi-Fi ou ajouter une connexion Wi-Fi pour imprimer sans fil.

1. Effectuez l'une des étapes suivantes :
  - Si vous souhaitez utiliser seulement une connexion Wi-Fi, débranchez le câble USB de votre produit. Sous Windows, vous devez aussi désinstaller les logiciels de votre produit.
  - Si vous souhaitez ajouter une connexion Wi-Fi en plus de la connexion USB, laissez le câble USB branché à votre produit.
2. Téléchargez et installez les logiciels de votre produit à partir du site Web d'Epson en utilisant les instructions de la feuille *Point de départ*.

**Sujet parent:** [Modification ou mise à jour des connexions réseau](#)

## Passage d'une connexion Wi-Fi à une connexion au réseau câblé

Si vous avez déjà établi une connexion sans fil entre le produit et votre ordinateur, vous pouvez passer à une connexion au réseau câblé au besoin.

1. Désactivez les fonctionnalités Wi-Fi du produit.
2. Branchez une des extrémités d'un câble réseau Ethernet au port **LAN** du produit.
3. Branchez l'autre extrémité dans un port LAN disponible de votre routeur ou point d'accès.
4. Téléchargez et installez les logiciels de votre produit à partir du site Web d'Epson.
5. Suivez les instructions à l'écran pour installer les logiciels.
6. Lorsque l'écran de sélection de connexion s'affiche, sélectionnez **Connexion à un réseau câblé**.
7. Si un écran de sélection de configuration apparaît, sélectionnez **Configuration de l'imprimante pour la première fois**.

8. Continuez de suivre les instructions à l'écran.

**Sujet parent:** [Modification ou mise à jour des connexions réseau](#)

#### Tâches associées

[Désactivation des fonctionnalités Wi-Fi](#)

## Connexion à un nouveau routeur Wi-Fi

Si vous changez le routeur sans fil que vous utilisez sur le réseau, vous pouvez mettre à jour la connexion Wi-Fi de votre produit au nouveau routeur.

1. Effectuez l'une des étapes suivantes :
  - **Windows** : Désinstallez les logiciels de votre produit.
  - **OS X** : Passez à l'étape suivante.
2. Téléchargez et installez les logiciels de votre produit à partir du site Web d'Epson en utilisant les instructions de la feuille *Point de départ*.

**Sujet parent:** [Modification ou mise à jour des connexions réseau](#)

## Désactivation des fonctionnalités Wi-Fi

Il est possible que vous deviez désactiver les fonctionnalités Wi-Fi de votre produit si vous modifiez le type de connexion réseau ou si vous devez résoudre un problème avec votre connexion réseau.

**Remarque:** Avant de désactiver les fonctionnalités Wi-Fi, assurez-vous de noter le SSID (nom de réseau) et le mot de passe de votre produit ainsi que tous les paramètres réseau sélectionnés pour les services Epson Connect que vous utilisez.

1. Appuyez sur le bouton  d'accueil, si nécessaire.
2. Sélectionnez **Réseau**.
3. Sélectionnez **Configuration**.
4. Sélectionnez **Config Wi-Fi**.

L'écran suivant s'affiche :

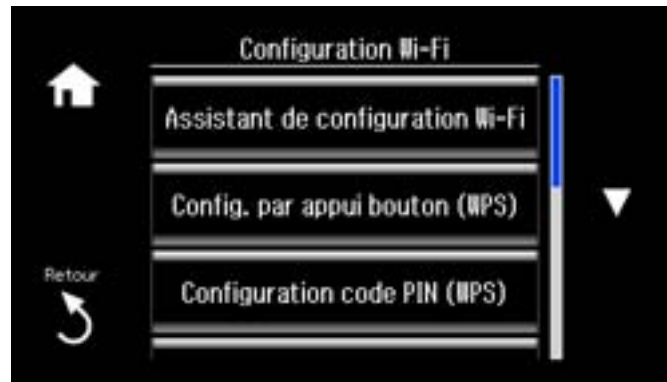

5. Faites défiler le menu et sélectionnez **Désactiver Wi-Fi**.
6. Sélectionnez **Oui** pour désactiver le Wi-Fi.

**Sujet parent:** [Modification ou mise à jour des connexions réseau](#)

---

## Chargement du papier

Avant d'imprimer, chargez le papier qui convient à votre travail d'impression.

[Chargement de papier dans le bac 2 \(bac inférieur\)](#)

[Chargement de papier dans le bac 1 \(bac supérieur\)](#)

[Chargement de papier dans la fente d'alimentation de papier arrière](#)

[Chargement d'enveloppes](#)

[Sélection des paramètres papier pour chaque source - Panneau de commande](#)

[Impression sur du papier épais](#)

[Désactivation de l'alerte de configuration papier](#)

[Capacité de chargement du papier](#)

[Papiers Epson disponibles](#)

[Compatibilité des types de papier sans marges](#)

[Paramètres Type ou Support](#)

### Chargement de papier dans le bac 2 (bac inférieur)

Vous pouvez charger du papier jusqu'à cette taille dans le bac papier inférieur : Légal (8,5 × 14 po [216 × 357 mm]).

**Remarque:** Ne retirez pas ou n'insérez pas le bac papier pendant l'impression.

1. Soulevez le panneau de commande, au besoin.

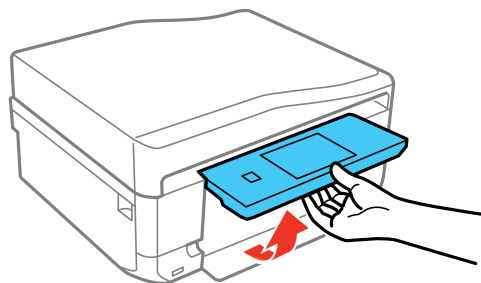

2. Fermez le bac de sortie manuellement ou en appuyant sur le bouton ▲ d'ouverture/fermeture de plateau de sortie, au besoin.

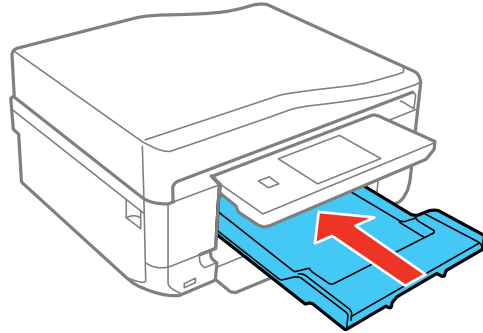

3. Ouvrez le couvercle avant et tirez-le afin de retirer le bac inférieur.

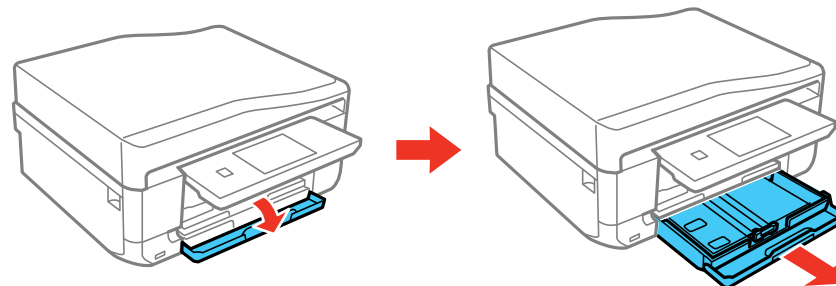

4. Faites glisser les guide-papier vers les côtés.

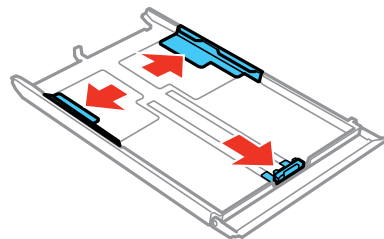

**Remarque:** Si vous utilisez du papier de format légal, retirez le plateau de CD/DVD du produit. Appuyez sur le bouton sur le bac et tirez-le tel qu'illustré.

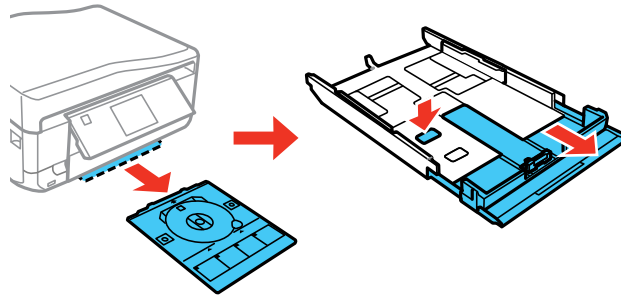

5. Placez le guide-papier avant selon la taille de papier que vous utilisez.

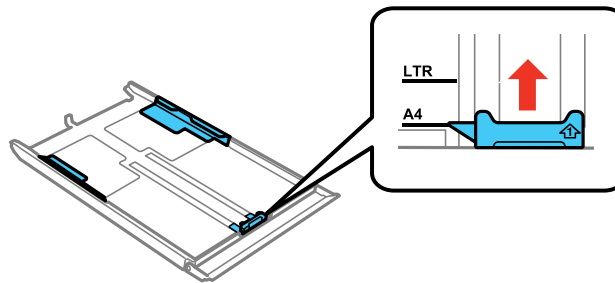

6. Insérez le papier avec la face d'impression ou le côté glacé vers le bas.

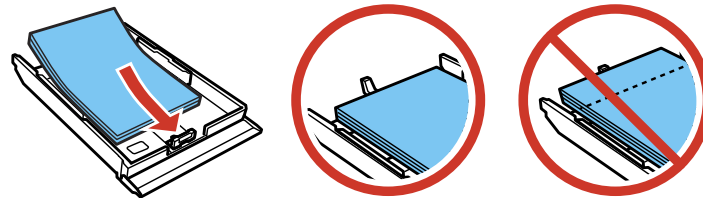

**Remarque:** Assurez-vous que le papier se trouve bien contre le guide-papier et ne dépasse pas l'extrémité du bac papier.

- Faites glisser les guide-papier latéraux contre le papier, sans trop serrer.

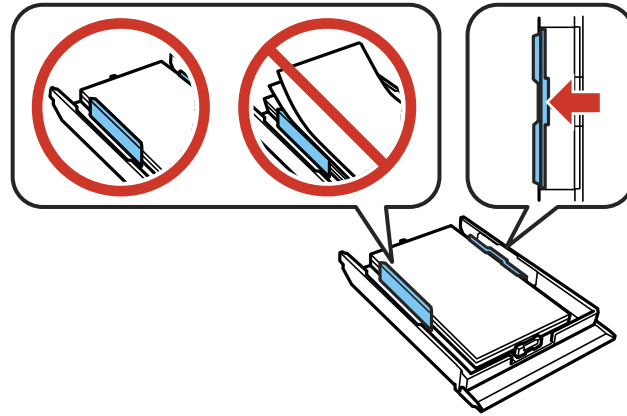

**Remarque:** Assurez-vous que le papier est sous les languettes des guide-papier.

- Maintenez le bac à plat lorsque vous l'insérez.

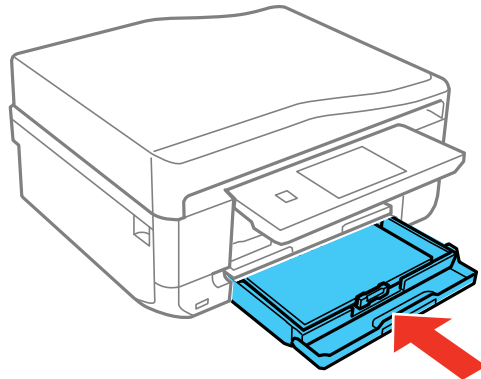

- Si un message vous y invite à l'écran ACL, sélectionnez la taille et le type de papier que vous avez chargé dans le produit et sélectionnez **Term.**

**Remarque:** Le plateau de sortie s'ouvre automatiquement lorsque vous imprimez. Laissez suffisamment d'espace à l'avant du produit pour permettre la sortie complète du papier.

Suivez toujours ces directives de chargement du papier :

- Ne chargez que le nombre de feuilles recommandé.
- Chargez le papier côté court en premier et face d'impression vers le bas.
- Assurez-vous que le papier est sous les languettes des guide-papier et ne dépasse pas l'extrémité du bac papier.
- Consultez l'emballage du papier pour des directives de chargement supplémentaires.

**Sujet parent:** [Chargement du papier](#)

**Références associées**

[Capacité de chargement du papier](#)

**Tâches associées**

[Chargement de papier dans le bac 1 \(bac supérieur\)](#)

[Chargement de papier dans la fente d'alimentation de papier arrière](#)

[Chargement d'enveloppes](#)

## **Chargement de papier dans le bac 1 (bac supérieur)**

Vous pouvez charger du papier photo et d'autres supports des tailles suivantes dans le bac papier supérieur.

- 3,5 x 5 po (89 x 127 mm)
- 4 x 6 po (102 x 152 mm)
- 5 x 7 po (127 x 178 mm)
- A6 (4,1 x 5,8 po [105 x 148 mm])
- Rapport 16:9 (4 x 7,1 po [102 x 181 mm])

**Remarque:** Ne retirez pas ou n'insérez pas le bac papier pendant l'impression.

1. Soulevez le panneau de commande, au besoin.

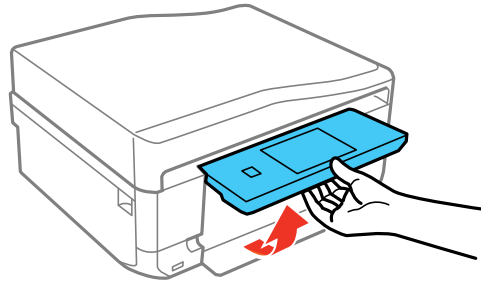

2. Fermez le bac de sortie manuellement ou en appuyant sur le bouton ▲ d'ouverture/fermeture de plateau de sortie, au besoin.

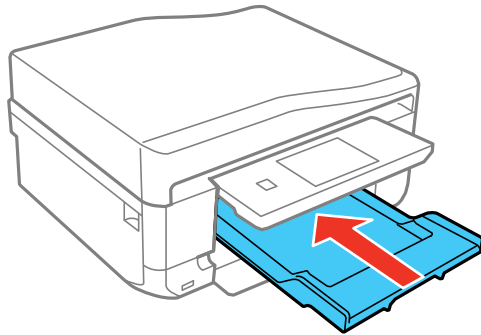

3. Ouvrez le couvercle avant et retirez le bac supérieur.

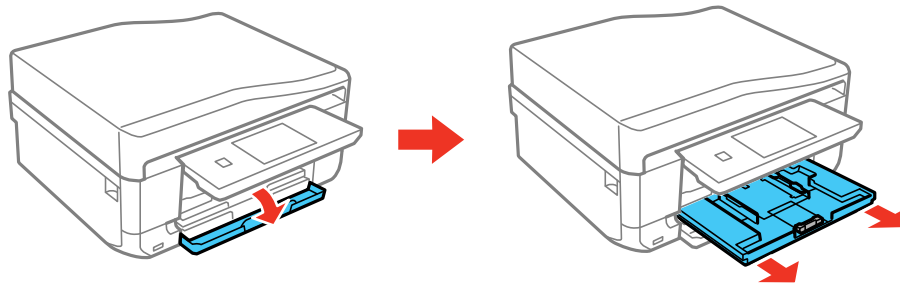

**Remarque:** Si le bac supérieur est inséré trop profondément, mettez le produit hors tension et sous tension de nouveau.

4. Faites glisser les guide-papier vers les côtés.

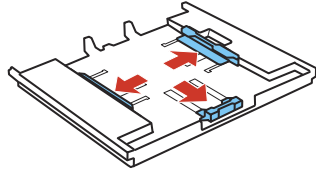

5. Placez le guide-papier avant en position appropriée pour la taille de papier que vous utilisez.

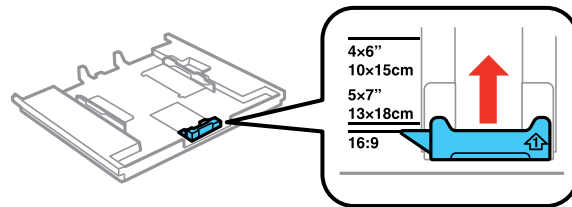

6. Insérez le papier avec la face d'impression ou le côté glacé vers le bas.

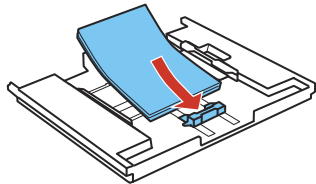

**Remarque:** Assurez-vous que le papier est chargé contre le guide-papier avant.

7. Faites glisser les guide-papier latéraux contre le papier, sans trop serrer.

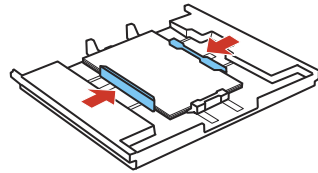

**Remarque:** Assurez-vous que le papier est sous les languettes des guide-papier.

8. Maintenez le bac à plat lorsque vous l'insérez jusqu'à ce que les flèches du plateau soient alignées avec celles de l'imprimante.

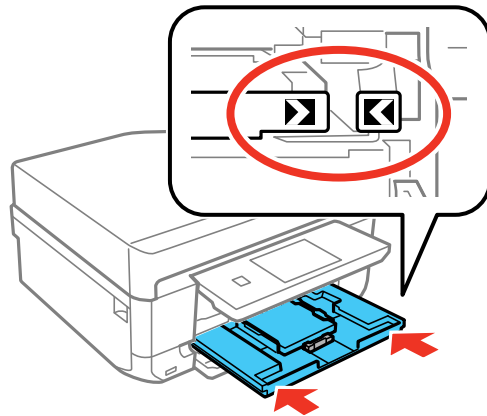

9. Si un message vous y invite à l'écran ACL, sélectionnez la taille et le type de papier que vous avez chargé dans le produit et sélectionnez **Term.**

**Remarque:** Le plateau de sortie s'ouvre automatiquement lorsque vous imprimez.

Suivez toujours ces directives de chargement du papier :

- Ne chargez que le nombre de feuilles recommandé.
- Chargez le papier côté court en premier et face d'impression vers le bas.

- Assurez-vous que le papier est sous les languettes des guide-papier et ne dépasse pas l'extrémité du bac papier.
- Consultez l'emballage du papier pour des directives de chargement supplémentaires.

**Sujet parent:** [Chargement du papier](#)

**Références associées**

[Capacité de chargement du papier](#)

**Tâches associées**

[Chargement de papier dans le bac 2 \(bac inférieur\)](#)

[Chargement de papier dans la fente d'alimentation de papier arrière](#)

[Chargement d'enveloppes](#)

## Chargement de papier dans la fente d'alimentation de papier arrière

Vous pouvez charger une feuille de papier cartonné ou d'un autre support épais, une feuille de papier ou une enveloppe dans la fente d'alimentation de papier arrière.

**Remarque:** Du papier trop rigide pourrait ne pas être alimenté correctement. Consultez les spécifications pour le papier.

1. Lancez votre travail d'impression depuis un ordinateur ou en utilisant le panneau de commande, en sélectionnant **Fente insert. arrière** pour le paramètre Source du papier.
2. Effectuez l'une des étapes suivantes :
  - Si vous imprimez depuis un ordinateur, cliquez sur **Imprimer**.
  - Si vous imprimez depuis le panneau de commande du produit, appuyez sur le bouton  de démarrage.

Un message s'affichera à l'écran ACL, puis vous verrez les instructions pour le chargement du papier.

3. Faites basculer le capot afin de dégager la fente d'alimentation de papier arrière.

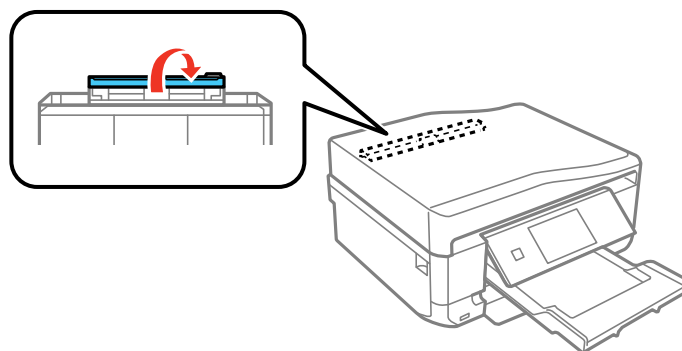

4. Faites glisser le support de papier vers l'extérieur.

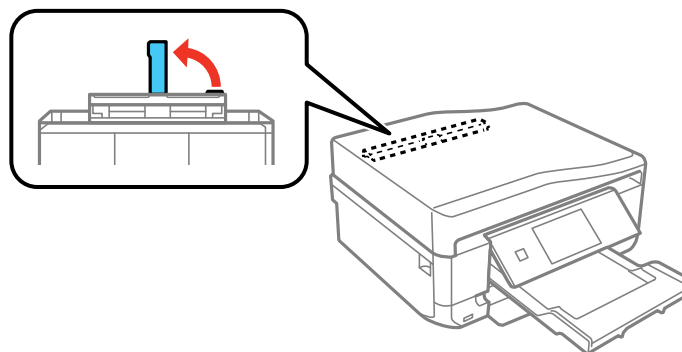

5. Faites glisser les guide-papier vers les côtés.

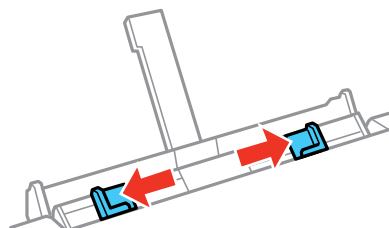

6. Effectuez l'une des étapes suivantes :

- Pour charger une seule feuille de papier ou de support épais, insérez-la face d'impression vers le haut et côté court en premier, dans le centre de la fente d'alimentation de papier arrière. Insérez-la environ 2 po (5 cm) dans la fente.

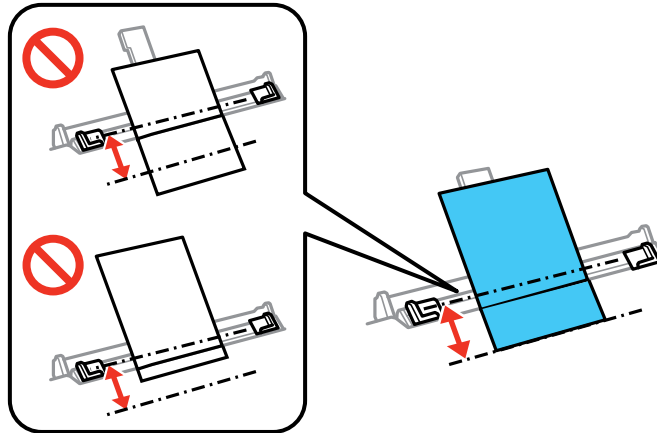

- Pour charger une enveloppe, insérez-la côté court en premier avec le rabat vers le bas, dans le centre de la fente d'alimentation de papier arrière. Insérez-la environ 2 po (5 cm) dans la fente.

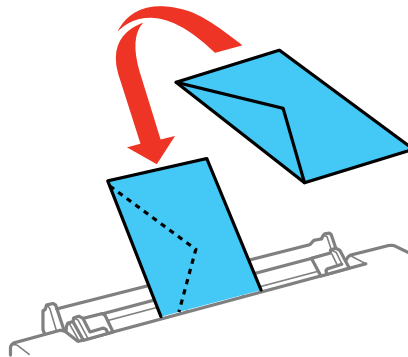

- Chargez une feuille mobile ou d'autre papier avec perforations tel qu'illustré, environ 2 po (5 cm) dans la fente.

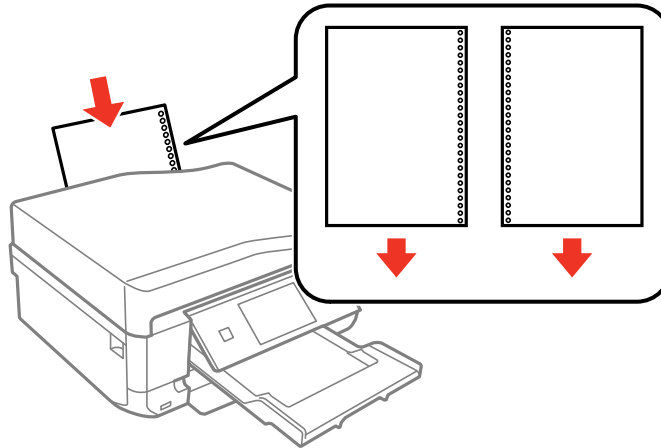

7. Faites glisser les guide-papier contre le papier ou l'enveloppe, sans trop serrer.

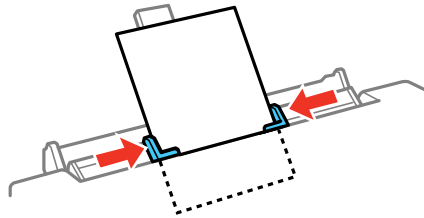

8. Lorsque vous êtes prêt à imprimer, appuyez sur le bouton  de démarrage.

**Remarque:** Le plateau de sortie s'ouvre automatiquement lorsque vous imprimez. Laissez suffisamment d'espace à l'avant du produit pour permettre la sortie complète du papier.

Suivez toujours ces directives de chargement :

- Chargez une feuille ou une enveloppe à la fois.
- Chargez le papier ou l'enveloppe côté court en premier et la face d'impression vers le haut.
- Consultez l'emballage du papier pour des directives de chargement supplémentaires.

**Sujet parent:** [Chargement du papier](#)

**Références associées**

[Capacité de chargement du papier](#)

[Caractéristiques du papier](#)

**Tâches associées**

[Chargement de papier dans le bac 1 \(bac supérieur\)](#)

[Chargement de papier dans le bac 2 \(bac inférieur\)](#)

[Chargement d'enveloppes](#)

## Chargement d'enveloppes

Vous pouvez charger des enveloppes dans le bac 2 (bac inférieur), tel que décrit ici. Vous pouvez imprimer sur des enveloppes de papier ordinaire de format : N° 10 (4,1 x 9,5 po [105 x 241 mm]).

Vous pouvez aussi charger une seule enveloppe dans la fente d'alimentation de papier arrière, tel que décrit dans cette section.

**Remarque:** Ne retirez pas ou n'insérez pas le bac papier pendant l'impression.

1. Soulevez le panneau de commande, au besoin.

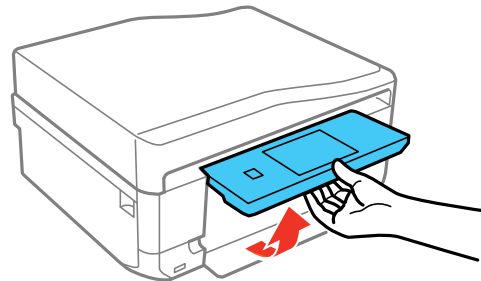

2. Fermez le bac de sortie manuellement ou en appuyant sur le bouton ▲ d'ouverture/fermeture de plateau de sortie, au besoin.

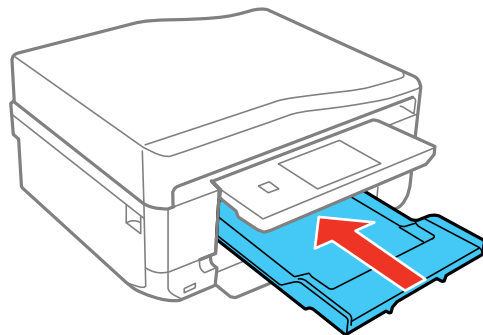

3. Ouvrez le couvercle avant et tirez-le afin de retirer le bac inférieur.

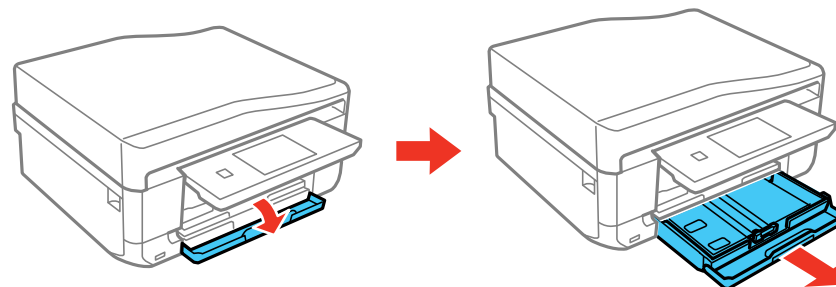

4. Faites glisser les guide-papier vers les côtés.

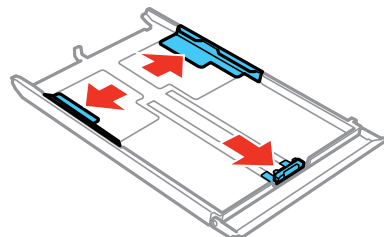

5. Insérez jusqu'à 10 enveloppes, face d'impression vers le bas et rabat vers la gauche, tel qu'illustré.

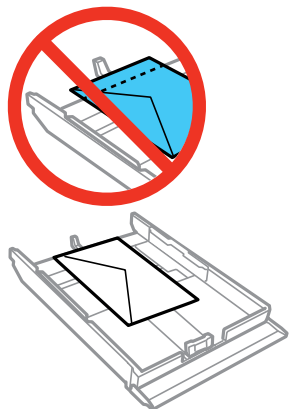

**Remarque:** Assurez-vous que les enveloppes ne dépassent pas l'extrémité du bac papier.

6. Faites glisser les guide-papier contre les enveloppes, sans trop serrer.

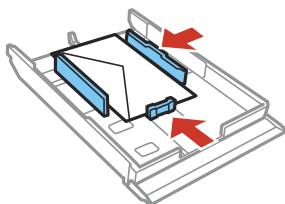

**Remarque:** Assurez-vous que les enveloppes sont sous les languettes des guide-papier.

7. Maintenez le bac à plat lorsque vous l'insérez.

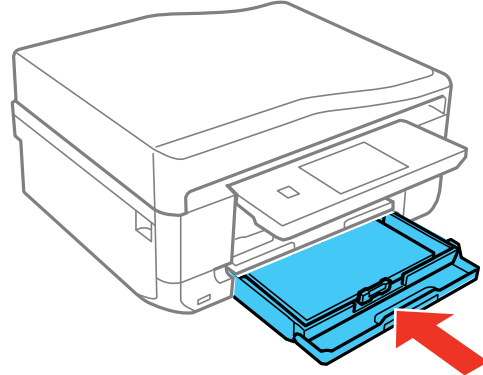

8. Lorsque vous y êtes invité à l'écran ACL du produit, sélectionnez **Enveloppe #10** pour la taille de papier et **Enveloppe** pour le type de papier, puis sélectionnez **Term.**

**Remarque:** Le plateau de sortie s'ouvre automatiquement lorsque vous imprimez.

Suivez toujours ces directives de chargement d'enveloppes :

- Si vous avez de la difficulté à charger une pile d'enveloppes, pressez chaque enveloppe afin de la rendre lisse avant de la charger ou chargez une seule enveloppe à la fois.
- Ne chargez pas d'enveloppes courbées, pliées ou trop minces.

**Sujet parent:** [Chargement du papier](#)

**Références associées**

[Capacité de chargement du papier](#)

**Tâches associées**

[Chargement de papier dans le bac 1 \(bac supérieur\)](#)

[Chargement de papier dans le bac 2 \(bac inférieur\)](#)

[Chargement de papier dans la fente d'alimentation de papier arrière](#)

## Sélection des paramètres papier pour chaque source - Panneau de commande

Vous pouvez changer la taille du papier et le type de papier par défaut pour chaque source à l'aide du panneau de commande situé sur le produit.

1. Appuyez sur le bouton  d'accueil, si nécessaire.
2. Sélectionnez **Configuration**.
3. Sélectionnez **Configuration de l'imprimante**.
4. Sélectionnez **Configuration source papier**.

L'écran suivant s'affiche :

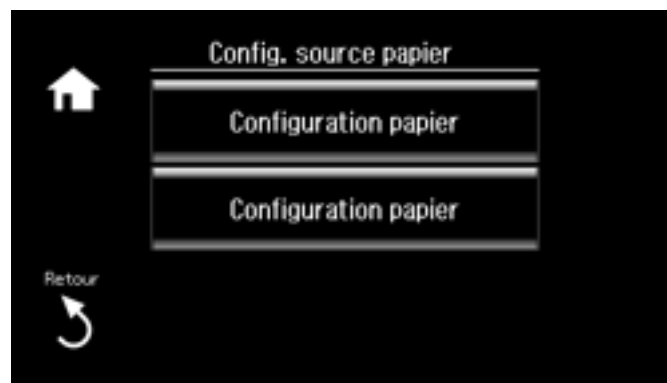

**Remarque:** Pour désactiver l'affichage automatique de l'écran de sélection des paramètres de papier suite au chargement de papier dans les bacs, réglez le paramètre **Configuration papier** à **Désactivé**. Si vous effectuez ce changement, vous ne pourrez pas utiliser AirPrint.

5. Sélectionnez **Configuration papier**.
6. Sélectionnez la source de papier que vous souhaitez modifier.
7. Sélectionnez **Taille du papier**.
8. Sélectionnez la taille du papier que vous avez chargé.
9. Sélectionnez **Type de papier**.
10. Sélectionnez le type de papier que vous avez chargé.

11. Appuyez sur le bouton ↵ de retour pour sélectionner une autre source de papier à modifier ou appuyez sur le bouton 🏠 d'accueil pour quitter.

**Sujet parent:** [Chargement du papier](#)

## Impression sur du papier épais

Si l'encre macule votre impression lorsque vous imprimez sur du papier épais, vous pouvez sélectionner le paramètre Pap. épais pour améliorer la qualité d'impression. L'impression est plus lente lorsque ce paramètre est utilisé.

1. Appuyez sur le bouton 🏠 d'accueil, si nécessaire.
2. Sélectionnez **Configuration**.
3. Sélectionnez **Configuration de l'imprimante**.

L'écran suivant s'affiche :

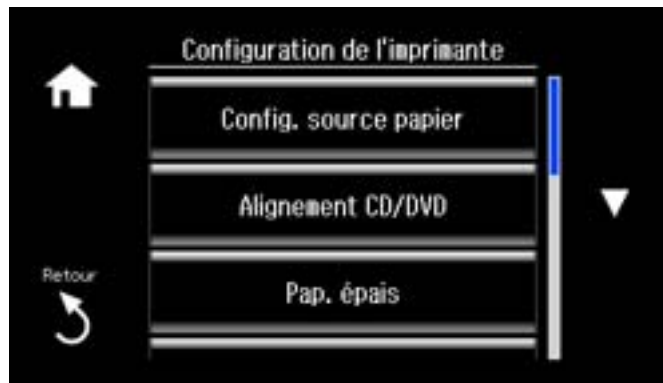

4. Sélectionnez **Pap. épais**.
5. Sélectionnez **Activé**.
6. Appuyez sur le bouton 🏠 d'accueil pour quitter.

**Sujet parent:** [Chargement du papier](#)

## Désactivation de l'alerte de configuration papier

L'alerte de configuration papier vous avertit lorsque les paramètres de papier ne correspondent pas au papier chargé. Vous pouvez désactiver cette fonctionnalité à partir du panneau de commande du produit.

1. Appuyez sur le bouton  d'accueil, si nécessaire.
2. Sélectionnez **Configuration**.
3. Faites défiler le menu et sélectionnez **Fonctions Guide**.

L'écran suivant s'affiche :

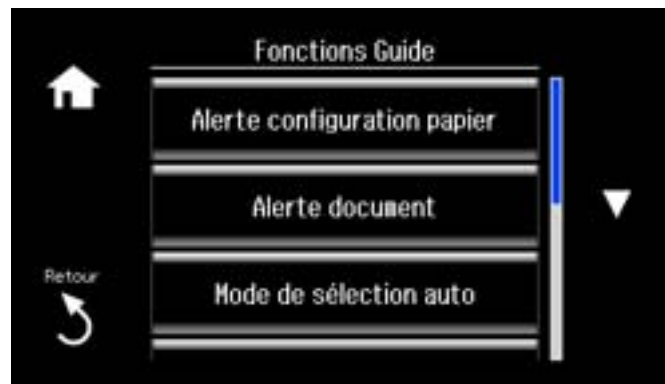

4. Sélectionnez **Alerte configuration papier**.
5. Sélectionnez **Désactivé**.
6. Appuyez sur le bouton  d'accueil pour quitter.

**Sujet parent:** [Chargement du papier](#)

## Capacité de chargement du papier

Chargez une seule feuille de papier ou une seule enveloppe à la fois dans la fente d'alimentation de papier arrière. Consultez ce tableau pour obtenir la capacité de chargement des bacs papier.

Type de support	Chargez jusqu'à ce nombre de feuilles	
	Bac 2 (bac inférieur)	Bac 1 (bac supérieur)
Papier ordinaire	Lettre (8,5 x 11 po [216 x 279 mm]), A4 (8,3 x 11,7 po [210 x 297 mm]) ou Légal (8,5 x 14 po [216 x 357 mm]) : 100 feuilles	—
Papier blanc brillant Epson Papier pour présentation – Mat Epson	80 feuilles	—
Papier pour présentation haute qualité – Mat Epson Papier pour présentation ultra haute qualité – Mat Epson	20 feuilles	—
Papier photo – Glacé Epson Papier photo haute qualité – Glacé Epson Papier photo ultra haute qualité – Glacé Epson Papier photo haute qualité – Semi-glacé Epson Papier photo ultra haute qualité – Lustré Epson	20 feuilles	20 feuilles
Papier pour présentation haute qualité – Mat Recto verso Epson Feuilles autocollantes de qualité photo Epson Papier décalque au fer chaud Epson Papier pour brochure et dépliant Mat Recto verso Epson	1 feuille	—
Enveloppes	10 enveloppes	—

Sujet parent: [Chargement du papier](#)

## Papiers Epson disponibles

Vous pouvez acheter des cartouches d'encre et du papier d'origine Epson au Epson Supplies Central à l'adresse [epson.com/ink3](http://epson.com/ink3) (États-Unis) ou [epson.ca](http://epson.ca) (Canada). Vous pouvez également vous procurer d'autres fournitures auprès d'un revendeur Epson autorisé. Composez le 1 800 463-7766 pour obtenir les coordonnées du revendeur le plus proche.

Type de support	Dimensions	Numéro du produit	Nombre de feuilles
Papier blanc brillant Epson	Lettre (8,5 x 11 po [216 x 279 mm])	S041586	500
Papier photo – Glacé Epson	4 x 6 po (102 x 152 mm)	S041809	50
		S042038	100
	Lettre (8,5 x 11 po [216 x 279 mm])	S041141	20
		S041649	50
		S041271	100
Papier photo haute qualité – Glacé Epson	4 x 6 po (102 x 152 mm)	S041808	40
		S041727	100
	5 x 7 po (127 x 178 mm)	S041464	20
	8 x 10 po (203 x 254 mm)	S041465	20
	Lettre (8,5 x 11 po [216 x 279 mm])	S042183	25
		S041667	50
Papier photo ultra haute qualité – Glacé Epson	4 x 6 po (102 x 152 mm)	S042181	60
		S042174	100
	5 x 7 po (127 x 178 mm)	S041945	20
	8 x 10 po (203 x 254 mm)	S041946	20
	Lettre (8,5 x 11 po [216 x 279 mm])	S042182	25
		S042175	50

Type de support	Dimensions	Numéro du produit	Nombre de feuilles
Papier photo ultra haute qualité – Lustré Epson	Lettre (8,5 x 11 po [216 x 279 mm])	S041405	50
Papier photo haute qualité – Semi-glacé Epson	4 x 6 po (102 x 152 mm)	S041982	40
	Lettre (8,5 x 11 po [216 x 279 mm])	S041331	20
Papier pour présentation – Mat Epson	Lettre (8,5 x 11 po [216 x 279 mm])	S041062	100
	Légal (8,5 x 14 po [216 x 357 mm])	S041067	100
Papier pour présentation haute qualité – Mat Epson	8 x 10 po (203 x 254 mm)	S041467	50
	Lettre (8,5 x 11 po [216 x 279 mm])	S041257 S042180	50 100
Papier pour présentation haute qualité – Mat Recto verso Epson	Lettre (8,5 x 11 po [216 x 279 mm])	S041568	50
Papier pour présentation ultra haute qualité – Mat Epson	Lettre (8,5 x 11 po [216 x 279 mm])	S041341	50
Papier pour brochure et dépliant Mat Recto verso Epson	Lettre (8,5 x 11 po [216 x 279 mm])	S042384	150
Feuilles autocollantes de qualité photo Epson	A4 (8,3 x 11,7 po [210 x 297 mm])	S041106	10
Papier décalque au fer chaud Epson	Lettre (8,5 x 11 po [216 x 279 mm])	S041153	10
Papier beaux-arts velouté Epson	Lettre (8,5 x 11 po [216 x 279 mm])	S041636	20

Sujet parent: [Chargement du papier](#)

## Compatibilité des types de papier sans marges

Vous pouvez imprimer des photos sans marges sur des types et formats de papier compatibles :

### Types de papier sans marges

- Papier photo – Glacé Epson
- Papier photo haute qualité – Glacé Epson
- Papier photo ultra haute qualité – Glacé Epson
- Papier photo haute qualité – Semi-glacé Epson
- Papier photo ultra haute qualité – Lustré Epson
- Papier pour présentation haute qualité – Mat Epson
- Papier pour présentation ultra haute qualité – Mat Epson

### Formats de papier sans marges

- 3,5 x 5 po (89 x 127 mm)
- 4 x 6 po (102 x 152 mm)
- Rapport 16:9 (4 x 7,1 po [102 x 181 mm])
- 5 x 7 po (127 x 178 mm)
- 8 x 10 po (203 x 254 mm)
- Lettre (8,5 x 11 po [216 x 279 mm])
- A4 (8,3 x 11,7 po [210 x 297 mm])

**Sujet parent:** [Chargement du papier](#)

## Paramètres Type ou Support

Pour ce papier	Sélectionnez ce paramètre Type ou Support
Papier ordinaire Papier blanc brillant Epson Papier décalque au fer chaud Epson Feuilles autocollantes de qualité photo Epson	Papier ordinaire/Papier blanc brillant
Papier photo ultra haute qualité – Glacé Epson	Papier photo ultra haute qualité Glacé
Papier photo haute qualité – Glacé Epson	Papier photo haute qualité Glacé
Papier photo – Glacé Epson	Papier photo Glacé

Pour ce papier	Sélectionnez ce paramètre Type ou Support
Papier pour présentation – Mat Epson	Papier pour présentation Mat
Papier photo haute qualité – Semi-glacé Epson	Papier photo haute qualité Semi-glacé
Papier photo ultra haute qualité – Lustré Epson	Papier photo ultra haute qualité Lustré
Papier pour présentation haute qualité – Mat Epson Papier pour présentation haute qualité – Mat Recto verso Epson Papier pour présentation ultra haute qualité – Mat Epson Papier pour brochure et dépliant Mat Recto verso Epson	Papier pour présentation haute qualité Mat
Papier beaux-arts velouté Epson	Papier beaux-arts velouté
Enveloppes	Enveloppe

**Remarque:** Les paramètres listés ici ne sont disponibles que si vous imprimez depuis votre ordinateur. Ils ne s'appliquent pas aux paramètres du panneau de commande de votre produit.

**Sujet parent:** [Chargement du papier](#)

---

## Positionnement des originaux sur le produit

Suivez ces instructions pour placer des documents originaux ou des photos sur le produit.

**Mise en garde:** Ne placez rien sur le dessus de votre produit et n'utilisez pas son capot comme surface d'écriture afin d'éviter de l'endommager.

[Positionnement des originaux sur la vitre d'exposition du scanner](#)

[Positionnement des originaux dans le chargeur automatique de documents](#)

[Désactivation de l'alerte document](#)

## Positionnement des originaux sur la vitre d'exposition du scanner

Les originaux que vous placez sur la vitre d'exposition du scanner ne doivent pas dépasser la taille des formats suivants : Lettre (8,5 × 11 po [216 × 279 mm]) ou A4 (8,3 × 11,7 po [210 × 297 mm]).

1. Soulevez le capot.

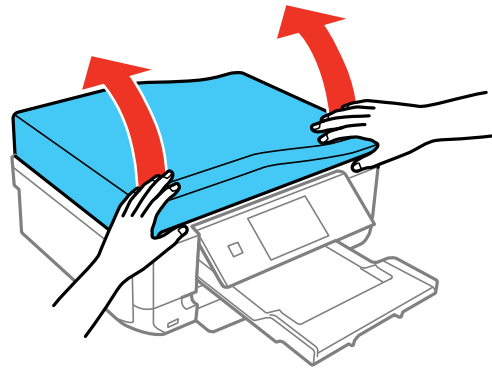

2. Placez l'original face vers le bas sur la vitre d'exposition du scanner avec le bord supérieur orienté tel qu'indiqué. Faites glisser l'original près des bords du coin indiqué.

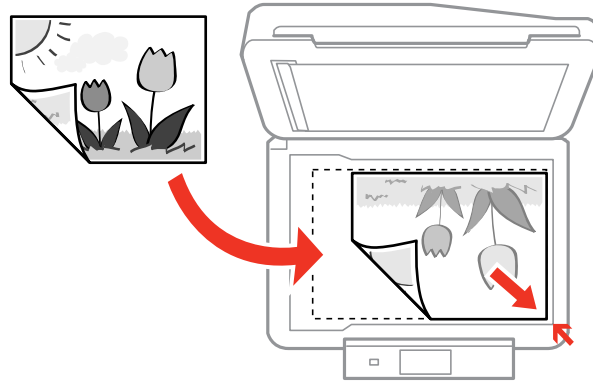

**Remarque:** Vous pouvez placer plusieurs originaux sur la vitre d'exposition du scanner. Assurez-vous qu'ils sont à au moins 0,8 po (20 mm) l'un de l'autre.

3. Fermez doucement le capot afin d'éviter de déplacer l'original.

**Sujet parent:** [Positionnement des originaux sur le produit](#)

**Sujets reliés**

[Copie](#)

[Numérisation](#)

[Envoi et réception de télécopies](#)

## Positionnement des originaux dans le chargeur automatique de documents

Vous pouvez placer des documents de plusieurs pages dans le chargeur automatique de documents (ADF). Assurez-vous que les originaux répondent aux spécifications du chargeur automatique de documents avant de les charger.

**Mise en garde:** Assurez-vous que vos originaux ne sont ni froissés ni pliés, et qu'ils ne contiennent pas de trous, d'agrafes, de ruban adhésif ou d'autres matériaux qui pourraient coincer le chargeur.

1. Ouvrez le support à papier du chargeur automatique de documents et ensuite, faites glisser la rallonge du plateau de sortie.

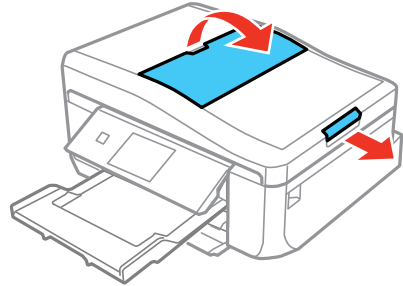

2. Faites glisser les guide-papier vers l'extérieur.

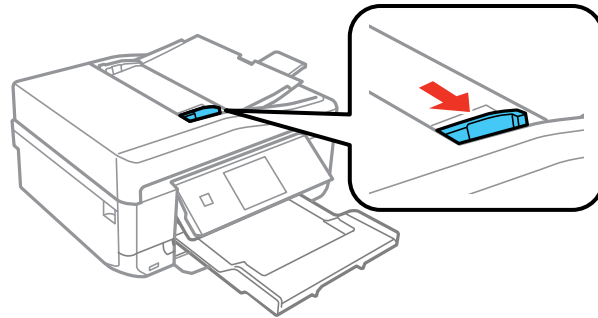

3. Aérez votre pile de papier et taquez-la contre une surface plate pour aligner les bords.

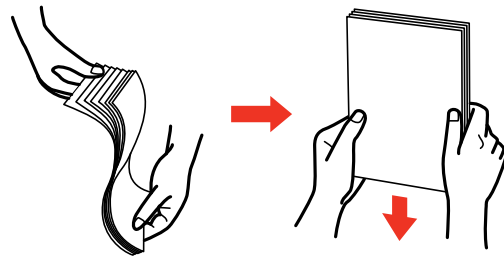

4. Insérez les originaux dans le chargeur automatique de documents, face vers le haut, bord supérieur en premier. Puis faites glisser le guide-papier contre le papier, sans trop serrer.

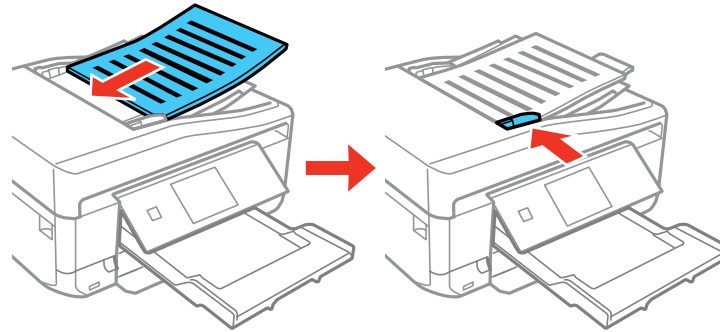

**Remarque:** Si vous utilisez la mise en page **Copie lettre, 2 im** ou **A4, 2 images**, assurez-vous que les originaux sont chargés comme illustré.

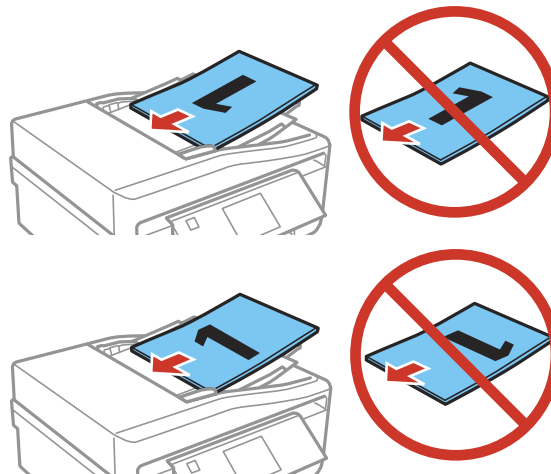

**Sujet parent:** [Positionnement des originaux sur le produit](#)

**Références associées**

[Caractéristiques du chargeur automatique de documents \(ADF\)](#)

## Sujets reliés

[Copie](#)

[Numérisation](#)

[Envoi et réception de télécopies](#)

## Désactivation de l'alerte document

L'alerte document vous avertit lorsqu'un original a été laissé sur la vitre d'exposition. Vous pouvez désactiver cette fonctionnalité à partir du panneau de commande du produit.

1. Appuyez sur le bouton  d'accueil, si nécessaire.
2. Sélectionnez **Configuration**.
3. Faites défiler le menu et sélectionnez **Fonctions Guide**.

L'écran suivant s'affiche :

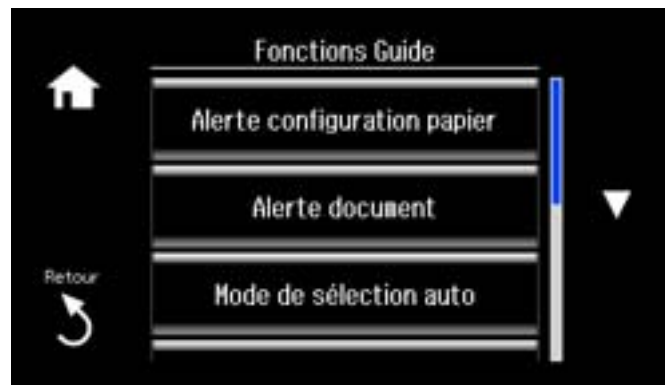

4. Sélectionnez **Alerte document**.
5. Sélectionnez **Désactivé**.
6. Appuyez sur le bouton  d'accueil pour quitter.

**Sujet parent:** [Positionnement des originaux sur le produit](#)

---

# Copie

Consultez les informations suivantes pour copier des documents ou photos à l'aide de votre produit.

**Remarque:** Il se peut que la taille des copies ne soit pas identique à celle du document original.

[Copie de documents ou de photos](#)

[Copie et restauration de photos](#)

**Tâches associées**

[Copie sur un CD ou DVD](#)

## Copie de documents ou de photos

Vous pouvez copier des documents ou des photos sur différents formats et types de papier, y compris les papiers spéciaux Epson.

1. Placez votre document ou photo originale sur la vitre d'exposition du scanner, ou placez vos documents dans le chargeur automatique.
2. Chargez le papier sur lequel vous souhaitez imprimer.

**Remarque:** Ne chargez que le nombre de feuilles recommandé.

3. Appuyez sur le bouton  d'accueil, si nécessaire.
4. Sélectionnez **Copie**.



5. Pour imprimer plus d'une copie, appuyez sur + ou – pour sélectionner le nombre désiré (jusqu'à 99).

6. Sélectionnez **Couleur** ou **N&B**.
7. Faites défiler pour voir et modifier des paramètres de copie additionnels, au besoin.
8. Lorsque vous êtes prêt à copier, appuyez sur le bouton  de démarrage.

**Remarque:** Pour annuler l'impression, sélectionnez **Annuler**.

[Paramètres de type papier - Copie](#)

[Paramètres de format papier - Copie](#)

[Paramètres de copie](#)

**Sujet parent:** [Copie](#)

**Références associées**

[Capacité de chargement du papier](#)

[Papiers Epson disponibles](#)

**Sujets reliés**

[Chargement du papier](#)

[Positionnement des originaux sur le produit](#)

## Paramètres de type papier - Copie

Sélectionnez un paramètre **Type de papier** qui correspond au papier que vous avez chargé.

Type de papier chargé	Paramètre de type de papier
Papier ordinaire Papier blanc brillant Epson Papier jet d'encre de haute qualité Epson Papier décalque au fer chaud Epson Feuilles autocollantes de qualité photo Epson	Papier ordinaire
Papier pour présentation – Mat Epson	Présentation mat
Papier pour présentation haute qualité – Mat Epson Papier pour présentation ultra haute qualité – Mat Epson Papier pour présentation haute qualité – Mat Recto verso Epson	Prem. Matte

Type de papier chargé	Paramètre de type de papier
Papier photo haute qualité – Glacé Epson Papier photo ultra haute qualité – Lustré Epson	Prem. Glacé
Papier photo ultra haute qualité – Glacé Epson	Ultra Glacé
Papier photo – Glacé Epson	Glacé
Papier photo haute qualité – Semi-glacé Epson	Prem. Semi-Glacé
Papier beaux-arts velouté Epson	Pap. B-Arts velouté

**Sujet parent:** [Copie de documents ou de photos](#)

## Paramètres de format papier - Copie

Sélectionnez le paramètre **Taille du papier** qui correspond au papier que vous avez chargé.

**Remarque:** Vous pouvez copier des photos uniquement sur ces formats de papier.

- 4 x 6 po (102 x 152 mm)
- 5 x 7 po (127 x 178 mm)
- 8 x 10 po (203 x 254 mm)
- Lettre (8,5 x 11 po [216 x 279 mm])
- A4 (8,3 x 11,7 po [210 x 297 mm])

**Sujet parent:** [Copie de documents ou de photos](#)

## Paramètres de copie

Sélectionnez les paramètres de copie que vous voulez utiliser pour vos copies.

**Remarque:** Certains paramètres pourraient ne pas être disponibles, selon les autres paramètres de copie sélectionnés.

Paramètre de copie	Options disponibles	Description
Densité	Divers niveaux	Ajuste la clarté des copies.

Paramètre de copie	Options disponibles	Description
<b>Impr. recto verso</b>	<b>R&gt;RV</b>	Utilise l'unité recto verso et le chargeur automatique de documents pour faire des copies recto verso.
	<b>RV&gt;RV</b>	
	<b>R&gt;RV</b>	
	<b>RV&gt;RV</b>	
<b>Mise en page</b>	<b>Avec bordure</b>	Laisse une petite bordure autour de l'image.
	<b>Sans bordure</b>	Agrandit l'image jusqu'aux bords du papier (l'image pourrait être légèrement rognée).
	<b>Copie A4, 2 images</b>	Copie deux originaux sur une seule feuille de format A4.
	<b>Copie lettre, 2 im</b>	Copie deux originaux sur une seule feuille de format lettre.
	<b>A4, Livre/2 images</b>	Copie deux pages d'un livre ou d'un magazine sur une seule feuille de format A4.
	<b>Ltre, lvre/2 im</b>	Copie deux pages d'un livre ou d'un magazine sur une seule feuille de format lettre.
<b>Réduire/Agrandir</b>	<b>Format personn.</b>	Redimensionne automatiquement l'image selon le pourcentage sélectionné.
	<b>Taille réelle</b>	Copie à 100 % de la taille.
	<b>Ajust page auto</b>	Redimensionne automatiquement l'image pour qu'elle tienne sur le format de papier sélectionné.
	<b>Lettre-&gt;4x6po</b> et autres conversions	Convertit automatiquement d'un format à l'autre.
<b>Taille du papier</b>	Différents formats	Sélectionne le format de papier pour la copie.

Paramètre de copie	Options disponibles	Description
<b>Type de papier</b>	<b>Papier ordinaire</b>	Ajuste les paramètres d'impression pour le type de papier sélectionné.
	<b>Présentation mat</b>	
	<b>Prem. Matte</b>	
	<b>Prem. Glacé</b>	
	<b>Ultra Glacé</b>	
	<b>Glacé</b>	
	<b>Prem. Semi-Glacé</b>	
	<b>Pap. B-Arts velouté</b>	
<b>Source du papier</b>	<b>Bac 1</b>	Copie sur le papier chargé dans le bac 1 (bac supérieur).
	<b>Bac 2</b>	Copie sur le papier chargé dans le bac 2 (bac inférieur).
	<b>Fente insert. arrière</b>	Copie sur le papier ou le papier cartonné chargé dans la fente d'alimentation de papier arrière.
<b>Type de document</b>	<b>Texte</b>	Copie un document qui contient du texte.
	<b>Texte et image</b>	Copie un document qui contient du texte et des images.
	<b>Photo</b>	Copie une photo.
<b>Qualité</b>	<b>Brouillon</b>	Offre une qualité inférieure pour des copies brouillon (seulement sur du papier ordinaire).
	<b>Standard</b>	Offre une bonne qualité pour la plupart des copies.
	<b>Meilleur</b>	Offre la meilleure qualité pour les copies spéciales.
<b>Orientation du document</b>	<b>Portrait</b>	Indique l'orientation de vos originaux (disponible uniquement lorsque la deuxième option <b>RV&gt;RV</b> ou <b>R&gt;RV</b> est sélectionnée).
	<b>Paysage</b>	
<b>Sens de la reliure</b>	<b>Bord gauche</b>	Indique l'orientation de la reliure de vos copies recto verso (disponible uniquement lorsque la deuxième option <b>RV&gt;RV</b> est sélectionnée).
	<b>Bord sup</b>	

Paramètre de copie	Options disponibles	Description
<b>Marge intérieure</b>	<b>Bord gauche</b>	Indique l'orientation de la reliure de vos copies recto verso (disponible uniquement lorsque <b>R&gt;RV</b> est sélectionné).
	<b>Bord sup</b>	
<b>Extension</b>	<b>Standard</b>	Règle l'étendue de l'extension pour l'impression des photos sans marges.
	<b>Médium</b>	
	<b>Minimum</b>	
<b>Temps de séchage</b>	<b>Standard</b>	Offre un temps de séchage plus long pour les copies recto verso si des bavures ou des marques apparaissent sur le recto du papier lorsque vous imprimez sur le verso.
	<b>Long</b>	
	<b>Plus long</b>	
<b>Effacer tous les paramètres</b>	—	Restaure tous les paramètres de copie aux paramètres par défaut.

Sujet parent: [Copie de documents ou de photos](#)

## Copie et restauration de photos



Vous pouvez restaurer les couleurs des photos aux couleurs ternes lors de la copie.

1. Chargez du papier dans le produit.
2. Appuyez sur le bouton  d'accueil, si nécessaire.
3. Sélectionnez **Autres fonctions**.
4. Sélectionnez **Copier/restaurer des photos**.



5. Sélectionnez **Activé**.
6. Placez jusqu'à deux photos originales sur le produit.

**Remarque:** Consultez l'écran ACL pour obtenir des instructions sur le placement des photos sur le produit.

7. Appuyez sur le bouton  de démarrage.
8. Appuyez sur **+** ou **-** pour sélectionner le nombre de copies de la photo (jusqu'à 99).
9. Si vous avez placé deux originaux sur le scanner, appuyez sur les boutons fléchés de droite ou de gauche pour voir le deuxième document original, puis appuyez sur **+** ou **-** pour sélectionner une ou plusieurs copies de la photo (jusqu'à 99).
10. Pour modifier les paramètres d'impression et de copie, effectuez l'une ou plusieurs des étapes suivantes :
  - Pour modifier les paramètres d'impression, sélectionnez **Paramètres** et sélectionnez les paramètres nécessaires.
  - Pour modifier l'image de la copie, sélectionnez **Modifier**, puis sélectionnez **Ajustements photo** et sélectionnez les paramètres.
  - Pour ajouter un filtre N&B à la copie, sélectionnez **Modifier > Filtre**, puis sélectionnez le paramètre **N&B**.
  - Pour rogner ou faire un zoom vers l'avant, sélectionnez **Modifier**, puis **Découper/Zoom**, et ensuite, appuyez sur les icônes affichées à l'écran ACL pour rogner votre image.
11. Lorsque vous êtes prêt à imprimer, appuyez sur le bouton  de démarrage.

**Remarque:** Pour annuler l'impression, sélectionnez **Annuler**.

**Sujet parent:** [Copie](#)

#### Références associées

[Capacité de chargement du papier](#)

[Papiers Epson disponibles](#)

[Paramètres de type papier - Copie](#)

[Paramètres de format papier - Copie](#)

[Paramètres de copie](#)

#### Tâches associées

[Positionnement des originaux sur la vitre d'exposition du scanner](#)

**Sujets reliés**

[Chargement du papier](#)

---

## Impression depuis un ordinateur

Avant d'imprimer depuis votre ordinateur, assurez-vous que vous avez configuré votre produit et installé les logiciels tel que décrit sur l'affiche *Point de départ*.

**Remarque:** Si vous avez une connexion Internet, nous vous recommandons de visiter régulièrement le site Web de soutien d'Epson pour voir s'il existe des mises à jour du logiciel d'impression pour votre produit. Si un écran de mise à jour du logiciel apparaît, cliquez sur **Activer la vérification automatique** et cliquez sur **OK**. La mise à jour parcourra votre ordinateur pour s'assurer que vous possédez la version la plus récente du logiciel. Suivez les instructions à l'écran.

[Impression sous Windows](#)

[Impression sous OS X](#)

[Annulation de l'impression en utilisant un bouton du produit](#)

### Impression sous Windows

Vous pouvez imprimer avec votre produit au moyen de n'importe quelle application d'impression Windows, tel que décrit dans les sections qui suivent.

[Sélection des paramètres d'impression de base - Windows](#)

[Sélection des paramètres d'impression recto verso - Windows](#)

[Sélection des options additionnelles de mise en page et d'impression - Windows](#)

[Sélection des présélections d'impression - Windows](#)

[Sélection des paramètres étendus - Windows](#)

[Impression de documents ou de photos - Windows](#)

[Vérification de l'état de l'impression - Windows](#)

[Sélection des paramètres d'impression par défaut - Windows](#)

[Modification des options de mises à jour automatiques](#)

**Sujet parent:** [Impression depuis un ordinateur](#)

### Sélection des paramètres d'impression de base - Windows

Sélectionnez les paramètres de base pour le document ou la photo que vous souhaitez imprimer.

1. Ouvrez une photo ou un document pour l'impression.

- Sélectionnez la commande d'impression dans votre application.

**Remarque:** Vous devrez peut-être sélectionner une icône sur votre écran, l'option **Imprimer** du menu **Fichier**, ou une autre commande. Consultez l'utilitaire d'aide de votre application pour plus de détails.

- Au besoin, sélectionnez le nom de votre produit comme imprimante que vous souhaitez utiliser.

**Remarque:** Vous pourriez aussi devoir sélectionner **Propriétés** ou **Préférences** pour voir les paramètres d'impression.

L'onglet Principal de la fenêtre des paramètres d'impression s'affiche :

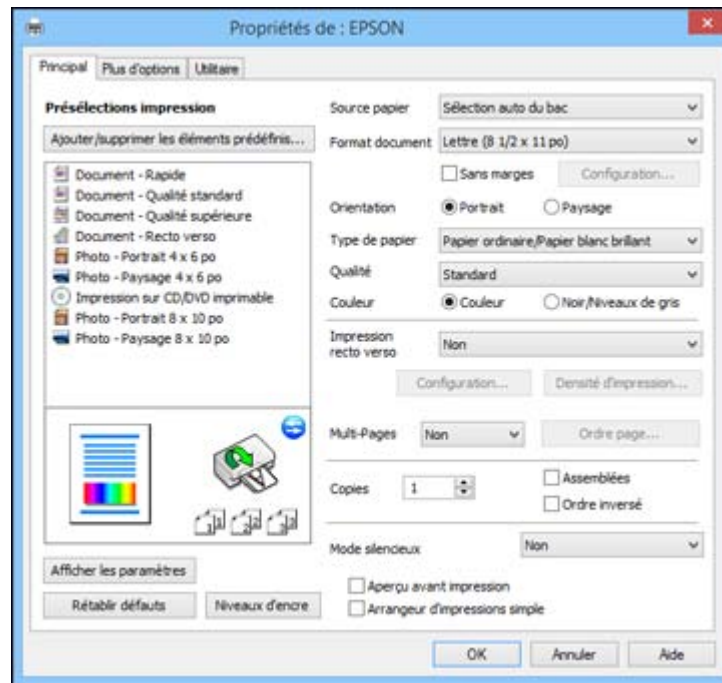

- Pour le paramètre **Source papier**, sélectionnez où vous avez chargé le papier sur lequel vous désirez imprimer.

5. Sélectionnez la taille du papier que vous avez chargé pour le paramètre **Format document**.

**Remarque:** Vous pouvez aussi sélectionner **Personnalisé(e)** pour créer un format de papier personnalisé, mais vous ne pourrez pas utiliser le paramètre **Sans marges**.

6. Si vous imprimez une photo sans marges, sélectionnez **Sans marges**. Vous pouvez cliquer sur **Configuration** pour accéder à des options additionnelles de l'impression sans marges.

**Remarque:** Vous devez sélectionner un type et une taille de papier sans marges compatibles pour l'impression sans marges. Consultez la liste de compatibilité des papiers sans marges pour obtenir plus de détails.

7. Sélectionnez l'orientation de votre document.

**Remarque:** Pour l'impression sur une enveloppe, sélectionnez **Paysage**.

8. Au paramètre **Type de papier**, indiquez le type de papier que vous avez chargé.

**Remarque:** Le nom du paramètre pourrait ne pas correspondre exactement au nom du papier. Vérifiez la liste des paramètres de type de papier pour plus de détails.

9. Sélectionnez le paramètre **Qualité** qui correspond à la qualité d'impression que vous souhaitez utiliser.

10. Sélectionnez une option de couleur :

- Pour imprimer un document ou une photo couleur, sélectionnez le paramètre **Couleur**.
- Pour imprimer du texte et des graphiques en noir ou en nuances de gris, sélectionnez le paramètre **Noir/Niveaux de gris**.

11. Pour imprimer sur les deux côtés du papier, sélectionnez une option d'**Impression recto verso**.

12. Pour imprimer plusieurs pages sur une seule feuille ou une seule image sur plusieurs feuilles, sélectionnez l'un des paramètres du menu **Multi-Pages** et sélectionnez les options souhaitées pour votre travail d'impression.

13. Pour imprimer plusieurs copies et déterminer l'ordre d'impression, sélectionnez les options correspondantes dans le menu **Copies**.

14. Pour réduire le bruit lors de l'impression lorsque vous sélectionnez **Papier ordinaire/Papier blanc brillant**, sélectionnez **Mode silencieux** (l'impression sera plus lente).

15. Pour prévisualiser votre travail avant d'imprimer, sélectionnez **Aperçu avant impression**.

16. Pour enregistrer votre travail d'impression comme un projet qui peut être modifié et combiné à d'autres travaux d'impression, sélectionnez **Arrangeur d'impressions simple**.

[Options de source papier - Windows](#)

[Options de qualité d'impression - Windows](#)

[Options d'impression multi-pages - Windows](#)

**Sujet parent:** [Impression sous Windows](#)

#### **Références associées**

[Compatibilité des types de papier sans marges](#)

[Paramètres Type ou Support](#)

#### **Tâches associées**

[Sélection des paramètres d'impression recto verso - Windows](#)

### **Options de source papier - Windows**

Vous pouvez sélectionner l'une des options disponibles dans le menu Source pour imprimer sur le papier chargé dans cette source.

#### **Sélection auto. du bac**

Sélectionne automatiquement la source de papier selon la taille de papier sélectionnée.

#### **Bac 1**

Sélectionne le papier dans le bac 1 comme source de papier.

#### **Bac 2**

Sélectionne le papier dans le bac 2 comme source de papier.

#### **Bac 1 > Bac 2**

Sélectionne le papier dans le bac papier 1 comme source de papier, puis sélectionne automatiquement le bac papier 2 lorsque le bac papier 1 est vide.

#### **Fente d'alim. man. arr.**

Sélectionne le papier dans la fente d'alimentation de papier arrière comme source de papier.

#### **Plateau CD/DVD**

Sélectionne le CD ou le DVD chargé comme source.

**Sujet parent:** [Sélection des paramètres d'impression de base - Windows](#)

### **Options de qualité d'impression - Windows**

Vous pouvez sélectionner l'une des options de qualité d'impression disponibles pour affiner la qualité de votre impression. Certains paramètres peuvent ne pas être disponibles, selon les paramètres de type de papier et de marges que vous avez choisis.

**Brouillon**

Pour l'impression d'un brouillon sur papier ordinaire.

**Standard**

Pour l'impression quotidienne de texte et d'images.

**Haute**

Pour l'impression de photos et de graphiques avec une qualité d'impression élevée.

**Plus d'options**

Ouvre une fenêtre qui permet de choisir parmi plusieurs niveaux de vitesse et de qualité.

**Sujet parent:** [Sélection des paramètres d'impression de base - Windows](#)

**Options d'impression multi-pages - Windows**

Vous pouvez sélectionner l'une des options disponibles dans le menu Multi-Pages pour configurer votre travail d'impression multi-pages.

**2 en 1 et 4 en 1**

Imprime 2 ou 4 pages sur une feuille de papier. Cliquez sur le bouton **Ordre page** pour sélectionner la mise en page et les options de reliure.

**Poster 2 x 1, Poster 2 x 2, Poster 3 x 3, Poster 4 x 4**

Imprime une image sur plusieurs feuilles de papier pour créer un grand poster. Cliquez sur le bouton **Configuration** pour sélectionner la mise en page de l'image et les options directrices.

**Sujet parent:** [Sélection des paramètres d'impression de base - Windows](#)

**Sélection des paramètres d'impression recto verso - Windows**

Vous pouvez imprimer sur les deux faces du papier en sélectionnant l'une des options pour le paramètre **Impression recto-verso** de l'onglet principal.

**Remarque:** Certaines options peuvent être présélectionnées ou peuvent ne pas être disponibles selon les autres paramètres que vous avez choisis ou si vous accédez au produit par réseau.

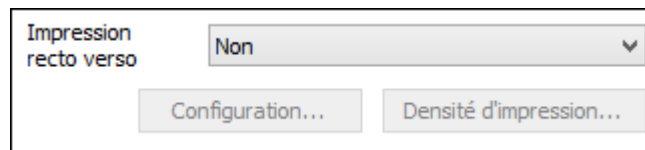

1. Sélectionnez une des options suivantes du paramètre **Impression recto verso** :
  - **Auto (Bord long de reliure)** pour imprimer votre travail d'impression recto verso en orientant automatiquement le papier sur le bord long.
  - **Auto (Bord court de reliure)** pour imprimer votre travail d'impression recto verso en orientant automatiquement le papier sur le bord court.
  - **Manuel (Bord long de reliure)** pour imprimer votre travail d'impression recto verso sur un côté. Puis, un message vous invitera ensuite à orienter le papier sur le bord long afin d'imprimer sur l'autre côté (recommandé pour les types de papier qui ne supportent pas l'impression recto verso automatique).
  - **Manuel (Bord court de reliure)** pour imprimer votre travail d'impression recto verso sur un côté. Puis, un message vous invitera ensuite à orienter le papier sur le bord court afin d'imprimer sur l'autre côté (recommandé pour les types de papier qui ne supportent pas l'impression recto verso automatique).
2. Cliquez sur le bouton **Configuration**.

Cette fenêtre s'affiche :

**Paramètres d'impression recto verso**

Bord de reliure

Gauche  
Bord court

Haut  
Bord long

Droite  
Bord court

Marge de reliure

Recto 0,00 [0,00 ... 1,18]

Verso 0,00 [0,00 ... 1,18]

Unité  mm  pouces

Page de début

Depuis le recto

Depuis le verso

Créer un livret plié

Livret

Reliure centrale

Reliure latérale

OK Annuler Aide

3. Sélectionnez les options d'impression recto verso que vous voulez utiliser.
4. Cliquez sur **OK** pour retourner à l'onglet Principal.
5. Cliquez sur le bouton **Densité d'impression**.

Cette fenêtre s'affiche :

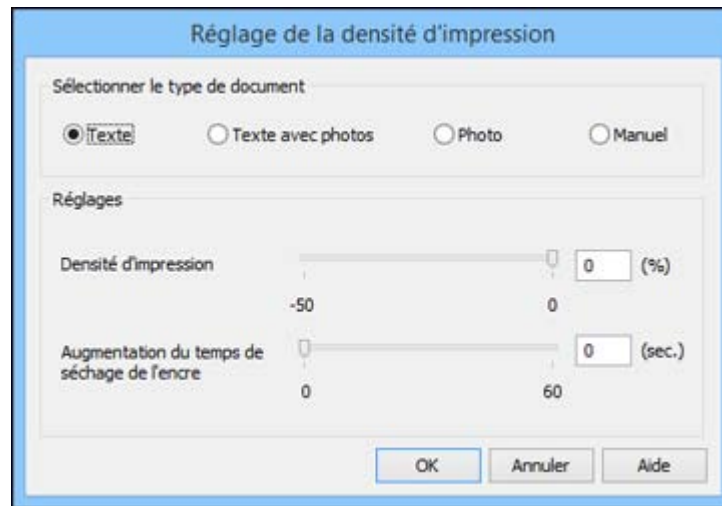

6. Sélectionnez le type de document que vous imprimez pour le paramètre Sélectionner le type de document. Le logiciel règle automatiquement les options du paramètre **Réglages** en fonction du type de document.
7. Au besoin, sélectionnez les options **Réglages** que vous souhaitez utiliser.
8. Cliquez sur **OK** pour retourner à l'onglet Principal.
9. Imprimez une copie d'essai de votre document recto verso pour tester les paramètres sélectionnés.
10. Suivez les instructions pouvant s'afficher à l'écran pendant l'impression.

[Options d'impression recto verso - Windows](#)

[Ajustement de la densité d'impression - Windows](#)

**Sujet parent:** [Impression sous Windows](#)

**Tâches associées**

[Sélection des paramètres d'impression de base - Windows](#)

### **Options d'impression recto verso - Windows**

Vous pouvez sélectionner n'importe laquelle des options disponibles dans la fenêtre Paramètres d'impression recto verso pour configurer les impressions recto verso.

**Bord de reliure**

Sélectionnez un paramètre pour orienter la reliure de l'impression recto verso dans la direction souhaitée.

**Marge de reliure**

Sélectionnez des options pour définir une marge plus large afin de permettre la reliure.

**Page de début**

Définit si l'impression débute sur le recto ou le verso de la page.

**Options Créer un livret plié**

Cochez la case **Livret** et une option de reliure pour imprimer les pages recto verso sous forme de livret.

**Sujet parent:** [Sélection des paramètres d'impression recto verso - Windows](#)

**Ajustement de la densité d'impression - Windows**

Vous pouvez choisir n'importe laquelle des options disponibles dans la fenêtre Réglage de la densité d'impression pour ajuster la qualité d'impression recto verso.

**Densité d'impression**

Définit le niveau de couverture d'encre pour l'impression recto verso.

**Augmentation du temps de séchage de l'encre**

Définit le temps requis pour le séchage de l'encre après l'impression sur un côté du papier avant l'impression de l'autre côté lors de l'impression recto verso pour empêcher l'encre de s'estomper.

**Sujet parent:** [Sélection des paramètres d'impression recto verso - Windows](#)

## Sélection des options additionnelles de mise en page et d'impression - Windows

Vous pouvez sélectionner parmi plusieurs options additionnelles de mise en page et d'impression pour votre document ou votre photo sous l'onglet Plus d'options.

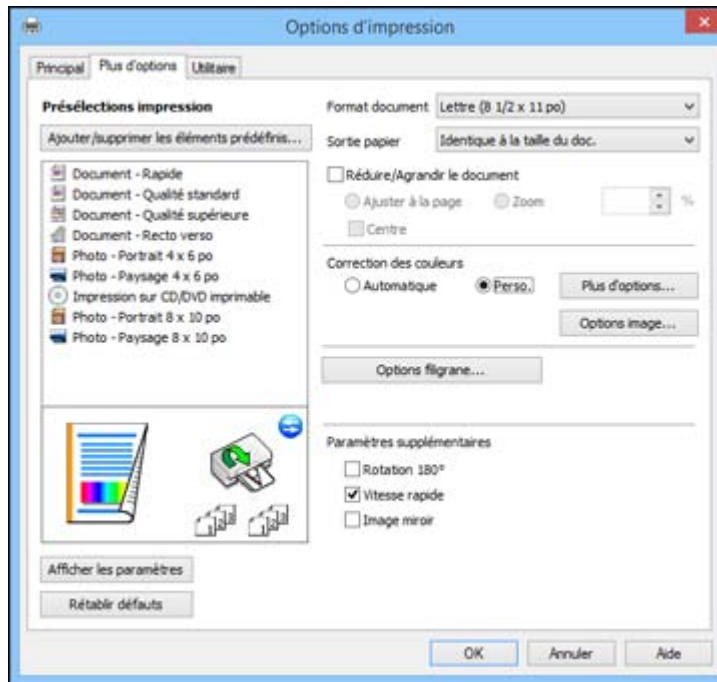

1. Pour redimensionner le document ou la photo à l'impression, cochez la case **Réduire/Agrandir le document** et sélectionnez l'un de ces paramètres de taille :
  - Sélectionnez l'option **Ajuster à la page** pour ajuster la taille de votre image en fonction du papier chargé. Sélectionnez la taille du document ou de la photo pour le paramètre **Format document**, et la taille de votre papier pour le paramètre **Sortie papier**. Si vous voulez centrer votre image sur le papier, choisissez l'option **Centre**.
  - Sélectionnez l'option **Zoom** pour réduire ou agrandir le document ou la photo d'un pourcentage spécifique. Sélectionnez le pourcentage dans la case %.
2. Sélectionnez l'une des options de Correction des couleurs suivantes :
  - Sélectionnez **Automatique** pour ajuster automatiquement la netteté, la luminosité, le contraste et la saturation des couleurs de votre image.

- Sélectionnez **Perso.** et cliquez sur le bouton **Plus d'options** pour ajuster manuellement les paramètres de correction des couleurs ou pour désactiver la gestion des couleurs dans le logiciel de votre imprimante.
  - Sélectionnez **Options image** pour accéder aux paramètres additionnels permettant d'améliorer les images imprimées.
3. Pour ajouter les fonctions suivantes, cliquez sur le bouton **Options filigrane** :
- **Filigrane** : ajoute un filigrane visible sur votre tirage.

**Remarque:** Cliquez sur le bouton **Ajouter/Supprimer** pour créer votre propre filigrane et cliquez sur le bouton **Configuration** afin de personnaliser le filigrane.

- **En-tête/Bas de page** : ajoute des informations telles que la date et l'heure dans le haut ou le bas de votre tirage.

**Remarque:** Cliquez sur le bouton **Configuration** pour personnaliser le texte et l'endroit où s'affichera l'en-tête ou le pied de page.

4. Sélectionnez l'un des paramètres additionnels pour personnaliser votre impression.

[Options de correction des couleurs personnalisées - Windows](#)

[Options d'image et paramètres additionnels - Windows](#)

[Paramètres d'en-tête et de bas de page - Windows](#)

**Sujet parent:** [Impression sous Windows](#)

## Options de correction des couleurs personnalisées - Windows

Vous pouvez sélectionner l'une des options disponibles dans la fenêtre Correction des couleurs pour personnaliser les couleurs de l'image de votre travail d'impression.

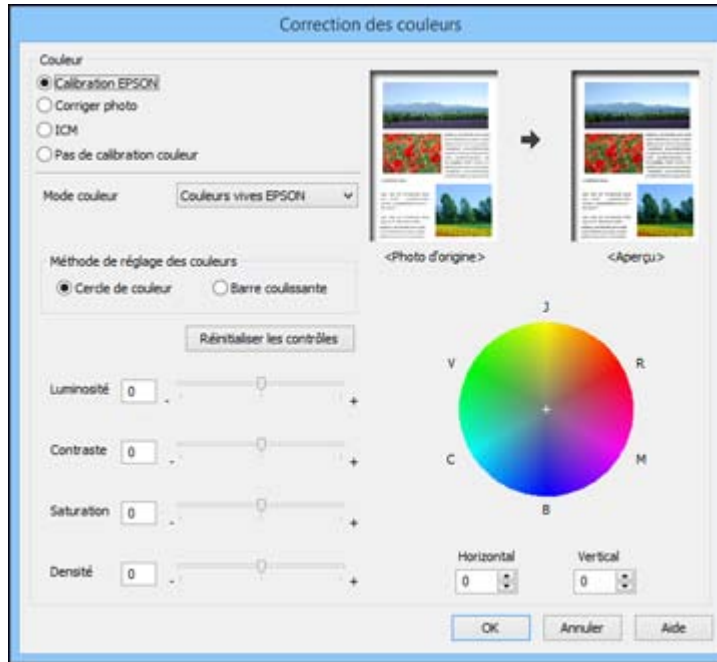

### Calibration EPSON

Permet de sélectionner un paramètre **Mode couleur**, des paramètres individuels de **Luminosité**, **Contraste**, **Saturation** et **Densité** et des tonalités de couleur individuelles. Selon le mode couleur sélectionné, vous pouvez aussi régler la densité des demi-tons en utilisant le paramètre **Gamma**.

### Corriger photo

Améliore la couleur, le contraste et la netteté des photos avec défauts.

**Remarque:** La fonction Corriger photo utilise une technologie de reconnaissance des visages avancée afin d'optimiser les photos comportant des visages. Pour que le réglage fonctionne, les deux yeux et le nez de la personne doivent être visibles. Si votre photo comprend un visage avec une dominante de couleur intentionnelle, comme une statue, il convient de désactiver l'option **Corriger photo** pour que les effets de couleur spéciaux soient conservés.

## **ICM**

Permet de gérer les couleurs à l'aide des profils de couleur installés.

## **Pas de calibration couleur**

Désactive les réglages couleur effectués par le logiciel d'impression afin que vous puissiez n'utiliser que les réglages couleur de votre application.

**Sujet parent:** [Sélection des options additionnelles de mise en page et d'impression - Windows](#)

## **Options d'image et paramètres additionnels - Windows**

Vous pouvez sélectionner des options d'image et des paramètres additionnels pour personnaliser votre impression. Certaines options peuvent être présélectionnées ou peuvent ne pas être disponibles selon les autres paramètres que vous avez choisis.

### **Options image**

#### **Souligner le texte**

Ajuste la densité du texte imprimé pour augmenter la lisibilité.

#### **Souligner les lignes fines**

Ajuste la densité des lignes imprimées pour augmenter la lisibilité.

#### **Contour lissé**

Bords dentelés et lissés dans les images à basse résolution telles que les saisies d'écran ou les images provenant du Web.

#### **Corriger yeux rouges**

Réduit ou supprime les yeux rouges des photos.

### **Options de paramètres supplémentaires**

#### **Rotation 180°**

Imprime l'image avec une rotation de 180° par rapport à son orientation d'origine.

#### **Vitesse rapide**

Accélère l'impression, mais peut réduire la qualité d'impression.

#### **Image miroir**

Inverse l'image imprimée de gauche à droite.

**Sujet parent:** [Sélection des options additionnelles de mise en page et d'impression - Windows](#)

## **Paramètres d'en-tête et de bas de page - Windows**

Vous pouvez sélectionner n'importe quel des paramètres d'en-tête/de bas de page pour ajouter des en-têtes ou bas de page lorsque vous imprimez. Les éléments sont disponibles pour l'impression dans le haut ou le bas de vos pages, soit à gauche, à droite ou dans le centre de la page.

**Remarque:** Ces paramètres ne sont pas enregistrés avec votre document.

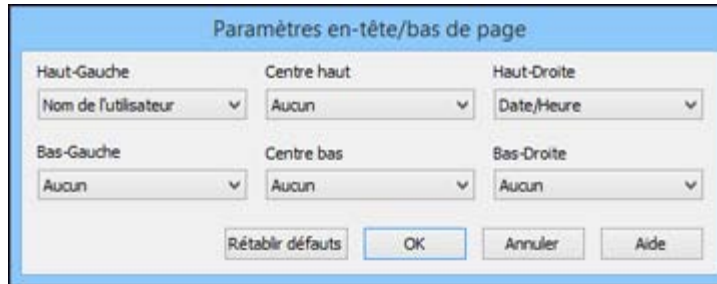

Haut-Gauche	Centre haut	Haut-Droite
Nom de l'utilisateur	Aucun	Date/Heure
Bas-Gauche	Centre bas	Bas-Droite
Aucun	Aucun	Aucun

Rétablir défauts OK Annuler Aide

Vous pouvez choisir d'imprimer les informations suivantes :

- Nom de l'utilisateur
- Nom de l'ordinateur
- Date
- Date/Heure
- Nombre assemblées (numéro de copie)

**Remarque:** Le nom de l'utilisateur, le nom de l'ordinateur, la date et l'heure proviennent du panneau de commande Windows de votre ordinateur.

**Sujet parent:** [Sélection des options additionnelles de mise en page et d'impression - Windows](#)

## Sélection des présélections d'impression - Windows

Pour un accès rapide aux réglages d'impression les plus courants, vous pouvez sélectionner une présélection d'impression depuis l'onglet Principal ou l'onglet Plus d'options.

**Remarque:** Vous pouvez créer votre propre élément prédéfini en cliquant sur le bouton **Ajouter/supprimer les éléments prédéfinis**.

1. Cliquez sur l'onglet **Principal** ou sur l'onglet **Plus d'options**.

Les options **Présélections impression** disponibles s'affichent à gauche :

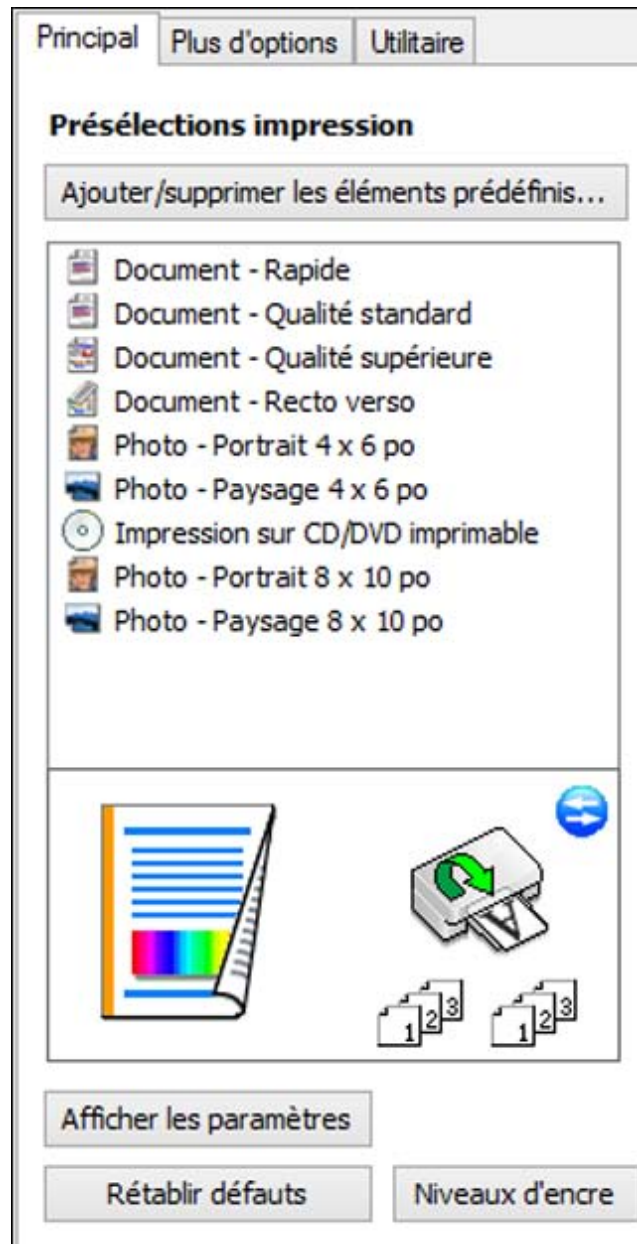

2. Placez votre curseur sur l'une des options **Présélections impression** pour afficher la liste de ses paramètres.
3. Utilisez l'une des options disponibles à l'écran pour contrôler vos présélections d'impression.
4. Pour choisir une option pour l'impression, sélectionnez-la.
5. Cliquez sur **OK**.

**Sujet parent:** [Impression sous Windows](#)

## **Sélection des paramètres étendus - Windows**

Vous pouvez sélectionner parmi plusieurs paramètres additionnels qui s'appliquent à tous les travaux d'impression que vous envoyez à votre produit.

1. Accédez au bureau de Windows et cliquez avec le bouton de droite de la souris sur l'icône du produit dans la barre des tâches Windows.
2. Sélectionnez **Paramètres imprimante**.
3. Cliquez sur l'onglet **Utilitaire**.

Les options de maintenance s'affichent :

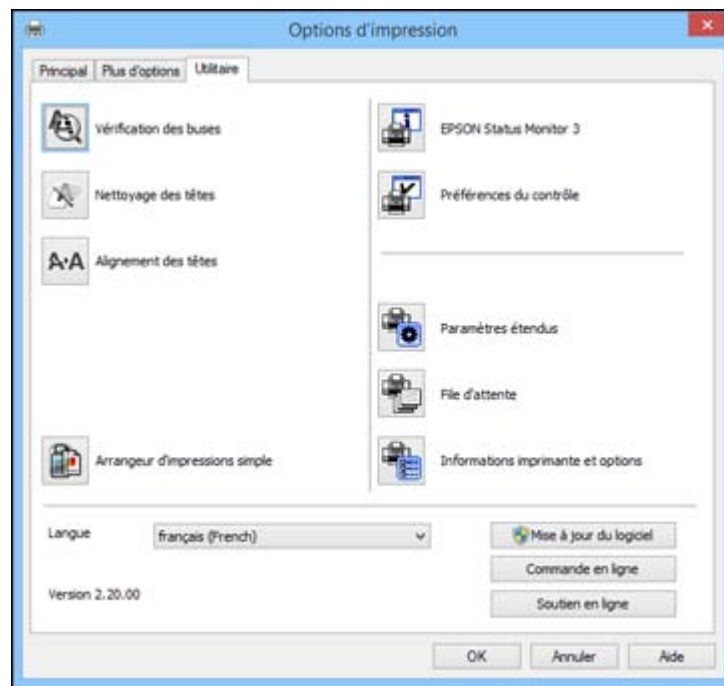

4. Cliquez sur le bouton **Paramètres étendus**.

Cette fenêtre s'affiche :

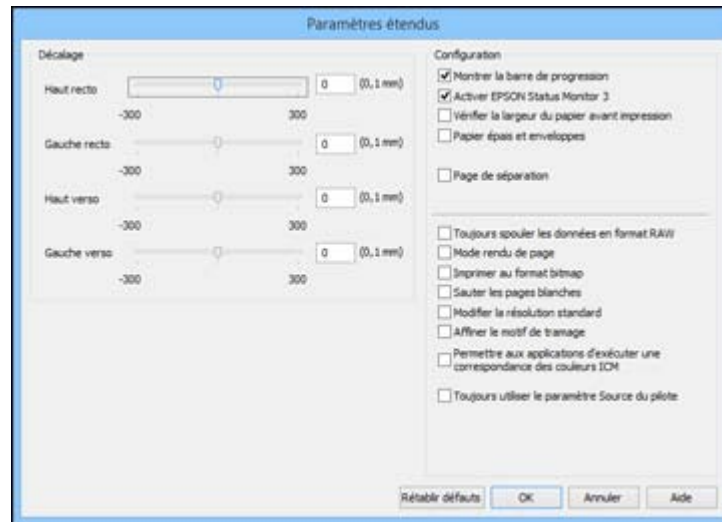

5. Sélectionnez l'un des paramètres étendus pour personnaliser votre impression.
6. Cliquez sur **OK** pour fermer la fenêtre des Paramètres étendus.
7. Cliquez sur **OK** pour fermer la fenêtre du logiciel d'impression.

[Paramètres étendus - Windows](#)

**Sujet parent:** [Impression sous Windows](#)

### Paramètres étendus - Windows

Vous pouvez choisir parmi ces réglages dans la fenêtre Paramètres étendus.

#### **Montrer la barre de progression**

Affiche le progrès des travaux d'impression au fur et à mesure qu'ils sont imprimés.

#### **Activer EPSON Status Monitor 3**

Permet au produit de faire le suivi de l'encre et du papier, ainsi que d'autres problèmes.

#### **Vérifier la largeur du papier avant impression**

Permet d'éviter l'impression au-delà des marges du papier si le paramètre de taille papier est incorrect, mais peut réduire la vitesse d'impression.

#### **Papier épais et enveloppes**

Empêche le maculage lorsque vous imprimez sur des enveloppes ou tout autre papier épais.

**Page de séparation**

Avant chaque document, imprime une page de séparation affichant le titre, l'utilisateur, la date et l'heure.

**Toujours spouler les données en format RAW**

Augmente la vitesse d'impression et pourrait résoudre d'autres problèmes d'impression.

**Mode rendu de page**

Augmente la vitesse d'impression lorsque l'impression est extrêmement lente ou lorsque la tête d'impression s'arrête durant l'impression.

**Imprimer au format bitmap**

Augmente la vitesse d'impression lorsque l'impression est extrêmement lente ou lorsque la tête d'impression s'arrête durant l'impression et que l'ajustement d'autres paramètres ne règle pas le problème.

**Sauter les pages blanches**

Permet de configurer le produit afin qu'il n'imprime pas les pages sans texte ou image.

**Modifier la résolution standard**

Réduit la résolution des données d'impression pour corriger des problèmes d'impression.

**Affiner le motif de tramage**

Imprime des graphiques avec un motif de trame plus fin.

**Permettre aux applications d'exécuter une correspondance des couleurs ICM**

Permet aux applications d'effectuer la correspondance des couleurs ICM.

**Toujours utiliser le paramètre Source du pilote**

Imprime en utilisant le paramètre de source papier du pilote d'impression de l'imprimante, plutôt que celui de votre application.

**Sujet parent:** [Sélection des paramètres étendus - Windows](#)

**Impression de documents ou de photos - Windows**

Une fois que vous avez sélectionné vos paramètres d'impression, vous êtes prêt à sauvegarder vos paramètres et à imprimer.

1. Cliquez sur **OK** pour sauvegarder vos paramètres.

Une fenêtre d'impression de l'application semblable à celle-ci s'affiche :

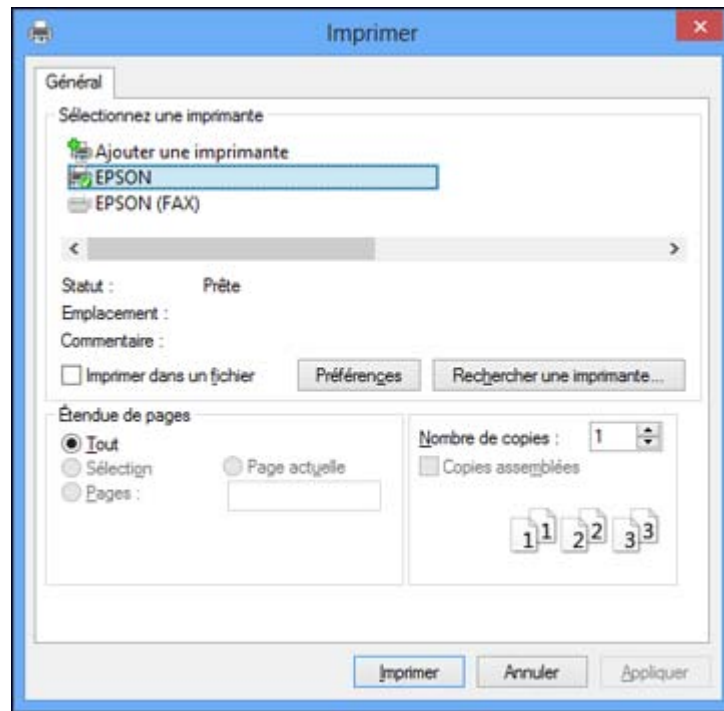

2. Cliquez sur **OK** ou **Imprimer** pour lancer l'impression.

**Sujet parent:** [Impression sous Windows](#)

## Vérification de l'état de l'impression - Windows

Pendant l'impression, la fenêtre suivante s'affiche indiquant la progression du travail. Cette fenêtre permet de contrôler l'impression et de vérifier les niveaux d'encre.

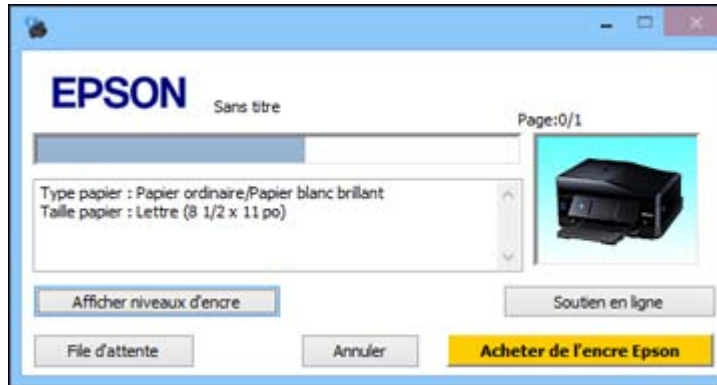

- Pour annuler l'impression, cliquez sur **Annuler**.
- Pour voir la file des travaux d'impression, cliquez sur **File d'attente**.
- Pour vérifier les niveaux d'encre, cliquez sur **Afficher niveaux d'encre**.

**Sujet parent:** [Impression sous Windows](#)

## Sélection des paramètres d'impression par défaut - Windows

Lorsque vous modifiez vos paramètres d'impression dans un programme, les modifications s'appliquent uniquement lorsque vous imprimez durant cette session. Si vous souhaitez modifier les paramètres d'impression que vous utilisez dans tous les programmes Windows, vous pouvez sélectionner de nouveaux paramètres d'impression par défaut.

1. Accédez au bureau de Windows et cliquez avec le bouton de droite de la souris sur l'icône du produit dans la barre des tâches Windows.
2. Sélectionnez **Paramètres imprimante**.

La fenêtre des paramètres de l'imprimante s'affiche :

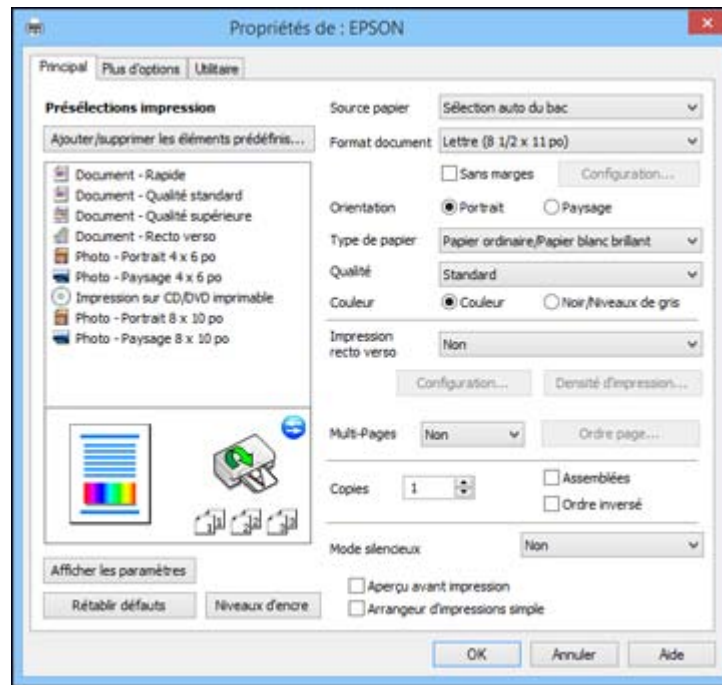

3. Sélectionnez les options d'impression que vous souhaitez utiliser comme paramètres par défaut dans tous vos programmes Windows.
4. Cliquez sur **OK**.

Ces paramètres sont désormais les valeurs par défaut sélectionnées pour l'impression. Vous pourrez les modifier au besoin lors d'une session d'impression dans un programme.

[Modification de la langue d'affichage des écrans du logiciel d'impression](#)

**Sujet parent:** [Impression sous Windows](#)

### **Modification de la langue d'affichage des écrans du logiciel d'impression**

Vous pouvez modifier la langue d'affichage utilisée pour les écrans du logiciel d'impression sous Windows.

1. Accédez au bureau de Windows et cliquez avec le bouton de droite de la souris sur l'icône du produit dans la barre des tâches Windows.

2. Sélectionnez **Paramètres imprimante**.  
La fenêtre des paramètres de l'imprimante s'affiche.
3. Cliquez sur l'onglet **Utilitaire**.  
Les options de maintenance s'affichent :

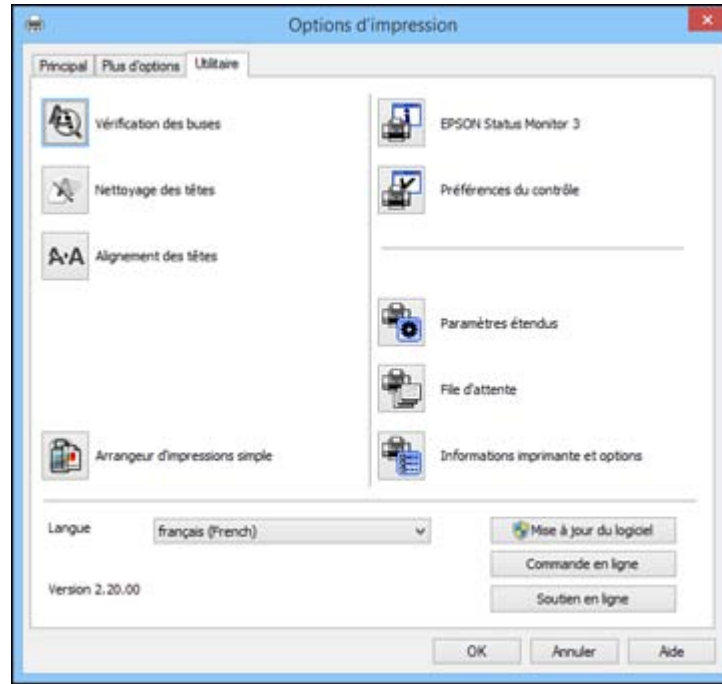

4. Sélectionnez la langue que vous souhaitez utiliser comme paramètre **Langue**.
5. Cliquez sur **OK** pour fermer la fenêtre du logiciel d'impression.

Les écrans du logiciel d'impression s'afficheront dans la langue que vous avez choisie la prochaine fois que vous accéderez au logiciel d'impression.

**Sujet parent:** [Sélection des paramètres d'impression par défaut - Windows](#)

## Modification des options de mises à jour automatiques

Le logiciel d'impression de Windows vérifie automatiquement si des mises à jour sont disponibles pour le logiciel du produit. Vous pouvez modifier la fréquence selon laquelle le logiciel vérifie si des mises à jour sont disponibles. Vous pouvez également désactiver cette fonction.

1. Accédez au bureau de Windows et cliquez avec le bouton de droite de la souris sur l'icône du produit dans la barre des tâches Windows.
2. Sélectionnez **Configuration de la mise à jour des logiciels**.

Cette fenêtre s'affiche :

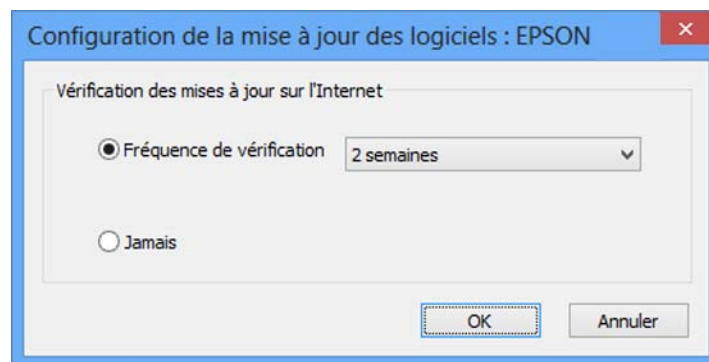

3. Effectuez l'une des étapes suivantes :
  - Pour modifier la fréquence selon laquelle le logiciel doit vérifier si des mises à jour sont disponibles, sélectionnez un paramètre dans le menu **Fréquence de vérification**.
  - Pour désactiver la fonction des mises à jour automatiques, sélectionnez l'option **Jamais**.
4. Cliquez sur **OK** pour quitter.

**Remarque:** Si vous choisissez de désactiver la fonction de mises à jour automatiques, vous pouvez tout de même vérifier manuellement si des mises à jour sont disponibles.

**Sujet parent:** [Impression sous Windows](#)

## Impression sous OS X

Vous pouvez imprimer avec votre produit au moyen de n'importe quelle application d'impression OS X, tel que décrit dans les sections qui suivent.

**Remarque:** Si vous avez une connexion Internet, nous vous recommandons de visiter régulièrement le site Web de soutien d'Epson pour voir s'il existe des mises à jour du logiciel d'impression pour votre produit.

[Sélection des paramètres d'impression de base - OS X](#)

[Sélection des paramètres du format d'impression - OS X](#)

[Sélection des options de mise en page - OS X](#)

[Sélection des paramètres d'impression recto verso - Mac OS X](#)

[Gestion des couleurs - OS X](#)

[Sélection des préférences d'impression - OS X](#)

[Impression de documents ou de photos - OS X](#)

**Sujet parent:** [Impression depuis un ordinateur](#)

## Sélection des paramètres d'impression de base - OS X

Sélectionnez les paramètres de base pour le document ou la photo que vous souhaitez imprimer.

1. Ouvrez une photo ou un document pour l'impression.
2. Sélectionnez la commande d'impression dans votre application.

**Remarque:** Vous devrez peut-être sélectionner une icône d'impression à l'écran, l'option **Imprimer** dans le menu Fichier ou une autre commande. Consultez l'utilitaire d'aide de votre application pour plus de détails.

3. Sélectionnez votre produit pour le paramètre **Imprimante**.

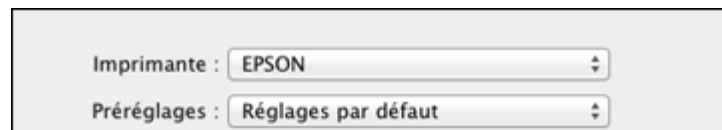

4. Au besoin, cliquez sur la flèche à côté du paramètre Imprimante ou sur le bouton **Afficher les détails** afin d'agrandir la fenêtre d'impression.

La fenêtre agrandie des paramètres d'impression pour votre produit s'affiche :

Imprimante : EPSON

Préréglages : Réglages par défaut

Copies : 1

Pages :  toutes  
 de : 1 à : 1

Taille du papier : Lettre US 8.50 par 11.00 pouces

Orientation :  

Aperçu

Rotation automatique

Échelle : 46 %

Ajuster :  Imprimer l'image en entier  
 Remplir le papier en entier

Copies par page : 1

Annuler Imprimer

**Remarque:** La fenêtre d'impression peut être différente selon la version de OS X et l'application que vous utilisez.

5. Réglez les paramètres **Copies** et **Pages** au besoin.

**Remarque:** Si vous ne voyez pas ces paramètres dans la fenêtre d'impression, vérifiez s'ils apparaissent dans votre application avant d'imprimer.

- Sélectionnez les options de mise en page : **Taille du papier** et **Orientation**.

**Remarque:** Si vous ne voyez pas ces paramètres dans la fenêtre d'impression, vérifiez s'ils apparaissent dans votre application avant d'imprimer. Ils peuvent être accessibles en sélectionnant **Format d'impression** à partir du menu Fichier.

- Sélectionnez les paramètres propres à l'application qui apparaissent à l'écran tels que ceux illustrés dans l'image précédente pour l'application Aperçu.
- Sélectionnez **Configuration imprimante** à partir du menu contextuel.

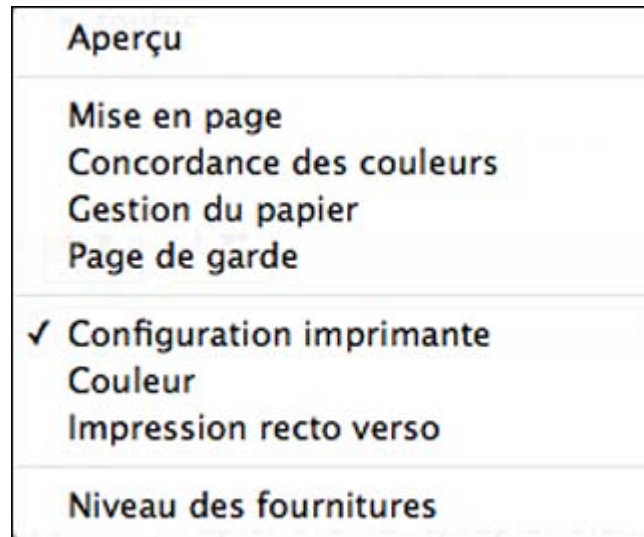

Ces paramètres s'affichent :

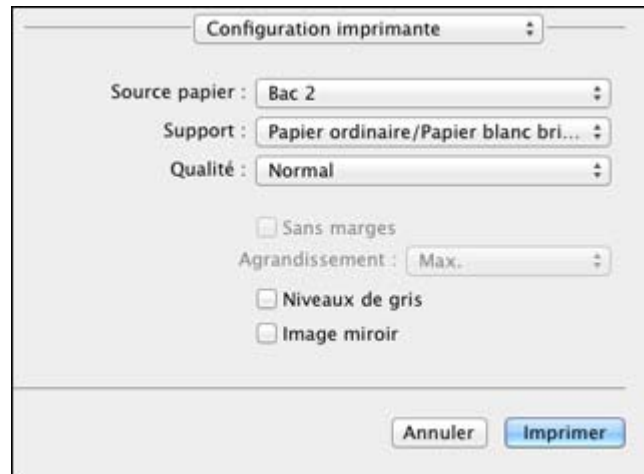

9. Sélectionnez la **Source papier** à partir de laquelle vous souhaitez imprimer.
10. Sélectionnez le type de papier que vous avez chargé pour le paramètre **Support**.

**Remarque:** Le nom du paramètre pourrait ne pas correspondre exactement au nom du papier. Vérifiez la liste des paramètres de type de papier pour plus de détails.

11. Sélectionnez le paramètre **Qualité** que vous souhaitez utiliser.
12. Sélectionnez l'une des options d'impression disponibles.

[Options de source papier - Mac OS X](#)

[Paramètres de qualité d'impression - OS X](#)

[Options d'impression - OS X](#)

**Sujet parent:** [Impression sous OS X](#)

#### Références associées

[Paramètres Type ou Support](#)

#### Tâches associées

[Sélection des paramètres du format d'impression - OS X](#)

[Impression de documents ou de photos - OS X](#)

## Options de source papier - Mac OS X

Vous pouvez sélectionner l'une des options disponibles dans le menu Source papier pour imprimer sur le papier chargé dans cette source.

### **Bac 1**

Sélectionne le papier dans le bac 1 comme source de papier.

### **Bac 2**

Sélectionne le papier dans le bac 2 comme source de papier.

### **Fente d'alim. man. arr.**

Sélectionne le papier dans la fente d'alimentation de papier arrière comme source de papier.

**Sujet parent:** [Sélection des paramètres d'impression de base - OS X](#)

## Paramètres de qualité d'impression - OS X

Vous pouvez sélectionner l'un des paramètres de qualité d'impression pour affiner la qualité de votre impression. Certains paramètres peuvent ne pas être disponibles, selon les paramètres de type de papier et de marges que vous avez choisis.

### **Brouillon**

Pour l'impression d'un brouillon sur papier photo.

### **Économie rapide**

Pour l'impression la plus rapide avec une qualité brouillon.

### **Économie**

Pour l'impression rapide avec une qualité réduite.

### **Normal**

Pour l'impression quotidienne de texte et d'images.

### **Fin**

Pour l'impression de texte et de graphiques avec une bonne qualité et vitesse d'impression.

### **Qualité**

Pour l'impression de photos et de graphiques avec une bonne qualité et vitesse d'impression.

### **Qualité optimale**

Pour la meilleure qualité d'impression, mais la vitesse d'impression la plus lente.

**Sujet parent:** [Sélection des paramètres d'impression de base - OS X](#)

## Options d'impression - OS X

Vous pouvez sélectionner l'une des options d'impression pour personnaliser votre impression. Certaines options peuvent ne pas être disponibles selon les autres paramètres que vous avez choisis.

### Agrandissement

Si vous avez choisi un paramètre de taille de papier sans marges, cette option règle les paramètres d'agrandissement de l'image pour contrôler l'impression sur les bords des travaux d'impression sans marges.

### Niveaux de gris

Imprime le texte et les graphiques en noir ou en nuances de gris.

### Image miroir

Permet de retourner l'image imprimée horizontalement.

**Remarque:** Si vous sélectionnez l'option **Min.** pour le paramètre Agrandissement, il est possible que des bordures blanches apparaissent sur votre photo.

**Sujet parent:** [Sélection des paramètres d'impression de base - OS X](#)

## Sélection des paramètres du format d'impression - OS X

Selon l'application que vous utilisez, il est possible que vous puissiez sélectionner les paramètres de taille et d'orientation du papier à partir de la fenêtre d'impression.



**Remarque:** Si vous ne voyez pas ces paramètres dans la fenêtre d'impression, vérifiez s'ils apparaissent dans votre application avant d'imprimer. Ils peuvent être accessibles en sélectionnant **Format d'impression** à partir du menu Fichier.

1. Au paramètre **Taille du papier**, indiquez la taille du papier que vous avez chargé. Si vous imprimez une photo sans marges, cochez la case **Sans marges** ou sélectionnez une taille de papier avec une option **Sans marges**. Vous pouvez également sélectionner un paramètre personnalisé pour créer une taille de papier personnalisée, mais le paramètre Qualité sera limité à **Normal**.

**Remarque:** Vous devez sélectionner un type et une taille de papier sans marges compatibles pour l'impression sans marges. Consultez la liste de compatibilité des papiers sans marges pour obtenir plus de détails.

2. Sélectionnez l'orientation de votre document ou photo comme indiqué dans la fenêtre d'impression.

**Remarque:** Pour l'impression sur une enveloppe, sélectionnez l'icône .

**Remarque:** Vous pouvez réduire ou agrandir la taille de l'image imprimée en sélectionnant **Gestion du papier** dans le menu contextuel et en sélectionnant une option de report à l'échelle.

**Sujet parent:** [Impression sous OS X](#)

**Références associées**

[Compatibilité des types de papier sans marges](#)

## Sélection des options de mise en page - OS X

Vous pouvez sélectionner parmi différentes options de mise en page pour votre document ou photo en sélectionnant **Mise en page** à partir du menu contextuel de la fenêtre d'impression.

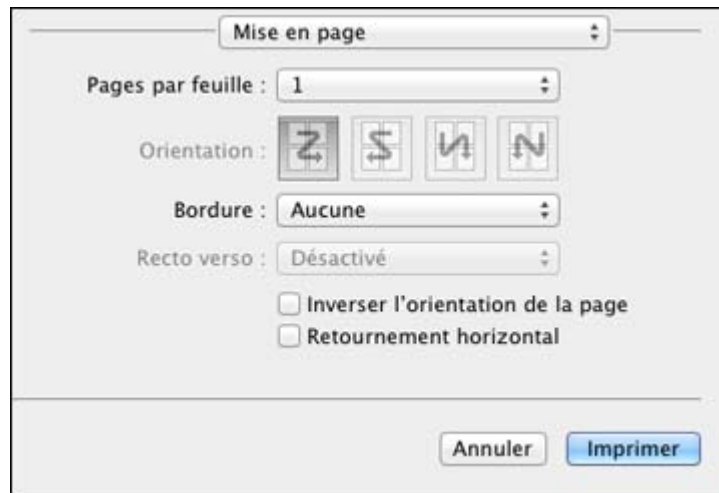

- Pour imprimer plusieurs pages sur une seule feuille de papier, sélectionnez le nombre de pages dans le menu contextuel **Pages par feuille**. Déterminez l'ordre dans lequel les pages sont imprimées en réglant le paramètre **Orientation**.
- Pour imprimer une bordure autour de chaque page, sélectionnez l'un des paramètres de ligne dans le menu contextuel **Bordure**.

- Vous pouvez inverser ou faire pivoter l'image en sélectionnant **Inverser l'orientation de la page** ou **Retournement horizontal**.

Sujet parent: [Impression sous OS X](#)

## Sélection des paramètres d'impression recto verso - Mac OS X

Vous pouvez imprimer sur les deux faces du papier en sélectionnant **Impression recto verso** à partir du menu déroulant de la fenêtre d'impression.



**Remarque:** Certaines options peuvent être présélectionnées ou peuvent ne pas être disponibles selon les autres paramètres que vous avez choisis ou si vous accédez au produit par réseau. Cet écran peut varier selon la version de Mac OS X que vous utilisez.

1. Sélectionnez une des options du paramètre **Impression recto verso**.

2. Sélectionnez le type de document que vous imprimez pour le paramètre **Type de document**. Le logiciel règle automatiquement les options d'Ajustements en fonction du type de document.

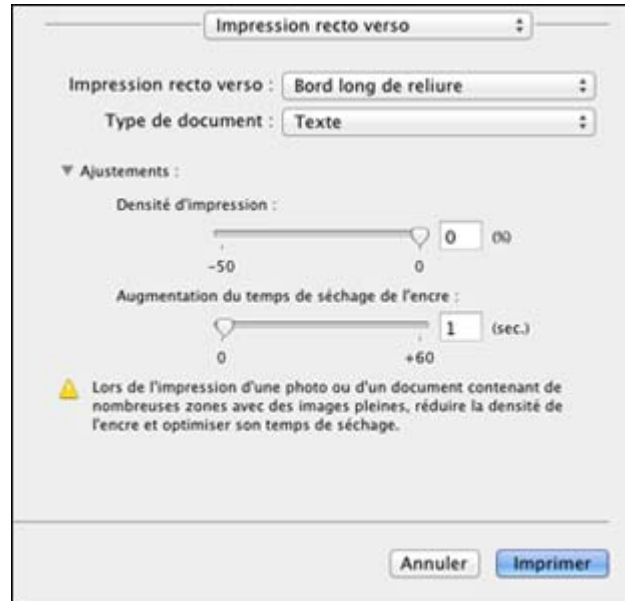

3. Si nécessaire, personnalisez les paramètres d'Ajustements en suivant les instructions à l'écran.
4. Imprimez une copie d'essai de votre document recto verso pour tester les paramètres sélectionnés.
5. Suivez les instructions pouvant s'afficher à l'écran pendant l'impression.

[Options et ajustements d'impression recto verso - Mac OS X](#)

**Sujet parent:** [Impression sous OS X](#)

### Options et ajustements d'impression recto verso - Mac OS X

Vous pouvez sélectionner n'importe laquelle des options disponibles dans le menu déroulant **Impressions recto verso** ou **Paramètres de sortie** pour configurer les impressions recto verso.

#### Options d'impression recto verso

##### **Bord long de reliure**

Orienté les pages imprimées recto verso afin qu'elles soient reliées par le bord long du papier.

**Bord court de reliure**

Orienté les pages imprimées recto verso afin qu'elles soient reliées par le bord court du papier.

**Ajustements****Densité d'impression**

Définit le niveau de couverture d'encre pour l'impression recto verso.

**Augmentation du temps de séchage de l'encre**

Définit le temps requis pour le séchage de l'encre après l'impression sur un côté du papier (avant l'impression de l'autre côté) lors de l'impression recto verso.

**Sujet parent:** [Sélection des paramètres d'impression recto verso - Mac OS X](#)

**Gestion des couleurs - OS X**

Vous pouvez modifier les paramètres de Concordance des couleurs et de Couleur afin d'affiner les couleurs de vos impressions. Vous pouvez aussi désactiver la gestion des couleurs dans le logiciel d'impression.

1. Sélectionnez **Concordance des couleurs** à partir du menu contextuel de la fenêtre d'impression.

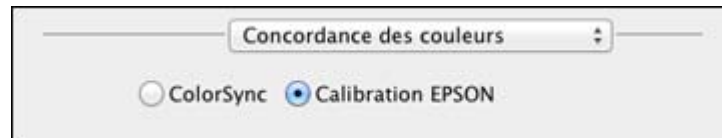

2. Sélectionnez l'une des options disponibles.

- Sélectionnez **Couleur** à partir du menu contextuel de la fenêtre d'impression.

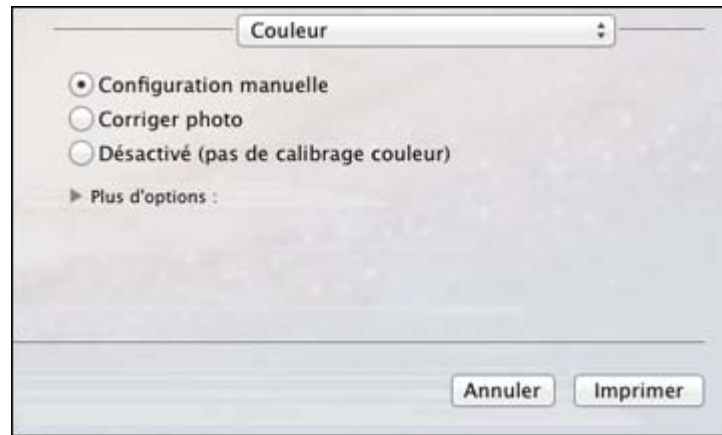

**Remarque:** Les paramètres disponibles dans le menu Couleur dépendent de l'option que vous avez sélectionnée dans le menu Concordance des couleurs.

- Sélectionnez l'une des options disponibles.

[Options de couleurs et de concordance des couleurs - OS X](#)

**Sujet parent:** [Impression sous OS X](#)

### **Options de couleurs et de concordance des couleurs - OS X**

Vous pouvez sélectionner parmi ces paramètres dans les menus **Concordance des couleurs** et **Couleur**.

#### **Paramètres de concordance des couleurs**

##### **Calibration EPSON**

Permet de gérer la couleur en utilisant les commandes dans votre logiciel d'impression ou de désactiver la gestion des couleurs.

##### **ColorSync**

Imprime en utilisant des profils de couleur standard pour le produit et le papier afin de faire concorder les couleurs de l'image. Vous pouvez personnaliser la méthode de conversion et les paramètres de filtrage depuis le menu contextuel ColorSync dans la fenêtre d'impression.

## Paramètres des options de couleurs

### Configuration manuelle

Permet de sélectionner des réglages de couleur manuels. Cliquez sur la flèche à côté de **Plus d'options** et sélectionnez les paramètres de **Luminosité**, **Contraste**, **Saturation** et les tons de couleur individuels. Vous pouvez également sélectionner un paramètre de couleur **Mode** pour l'impression de photos et de graphiques, et le paramètre **Correction yeux rouges** pour réduire ou supprimer les yeux rouges dans les photos. Selon le mode couleur sélectionné, vous pouvez aussi régler la densité des demi-tons en utilisant le paramètre **Gamma**.

### Corriger photo

Améliore la couleur, le contraste et la netteté des photos avec défauts. Cliquez sur la flèche près de **Plus d'options** et sélectionnez le paramètre **Corriger yeux rouges** pour réduire ou supprimer les yeux rouges dans les photos.

**Remarque:** La fonction Corriger photo utilise une technologie de reconnaissance des visages avancée afin d'optimiser les photos comportant des visages. Pour que le réglage fonctionne, les deux yeux et le nez de la personne doivent être visibles. Si votre photo comprend un visage avec une dominante de couleur intentionnelle, comme une statue, il convient de désactiver l'option **Corriger photo** pour que les effets de couleur spéciaux soient conservés.

### Désactivé (pas de calibrage couleur)

Désactive les réglages couleur effectués par le logiciel d'impression afin que vous puissiez n'utiliser que les réglages couleur de votre application.

**Sujet parent:** [Gestion des couleurs - OS X](#)

## Sélection des préférences d'impression - OS X

Vous pouvez sélectionner parmi plusieurs préférences d'impression qui s'appliquent à tous les travaux d'impression que vous envoyez à votre produit.

1. Sous le menu Apple ou sur le Dock, sélectionnez **Préférences Système**.
2. Sélectionnez **Imprimantes et fax** ou **Imprimantes et scanners**, sélectionnez votre produit et sélectionnez **Options et fournitures**.
3. Sélectionnez **Pilote** ou **Options**.

Un écran comme celui-ci s'affiche :



4. Sélectionnez parmi les préférences d'impression disponibles.
5. Cliquez sur **OK**.

[Préférences d'impression - OS X](#)

**Sujet parent:** [Impression sous OS X](#)

### Préférences d'impression - OS X

Vous pouvez choisir parmi ces paramètres sous l'onglet Options ou Driver.

#### **Papier épais et enveloppes**

Empêche le maculage lorsque vous imprimez sur des enveloppes ou tout autre papier épais.

#### **Sauter les pages blanches**

Permet de configurer le produit afin qu'il n'imprime pas les pages sans texte ou image.

#### **Mode silencieux**

Réduit le bruit lors de l'impression, mais peut diminuer la vitesse d'impression.

#### **Autoriser l'impression en noir temporaire**

Permet d'imprimer en utilisant de l'encre noire lorsqu'une cartouche d'encre couleur est épuisée.

**Commutation auto. des bacs**

Bascule automatiquement à l'autre bac lorsque l'un des bacs ne contient plus de papier.

**Impression vitesse rapide**

Accélère l'impression, mais peut réduire la qualité d'impression.

**Notifications d'alerte**

Permet de choisir de recevoir ou non les avertissements du logiciel d'impression pour différentes conditions d'exploitation.

**Établir une communication bidirectionnelle**

Permet au produit de communiquer avec l'ordinateur. Ne modifiez pas le réglage par défaut pour ce paramètre à moins que vous éprouviez des difficultés lorsque vous partagez plusieurs imprimantes.

**Sujet parent:** [Sélection des préférences d'impression - OS X](#)

**Impression de documents ou de photos - OS X**

Une fois que vous avez sélectionné vos paramètres d'impression, vous êtes prêt à imprimer.

Cliquez sur **Imprimer** dans le bas de la fenêtre d'impression.

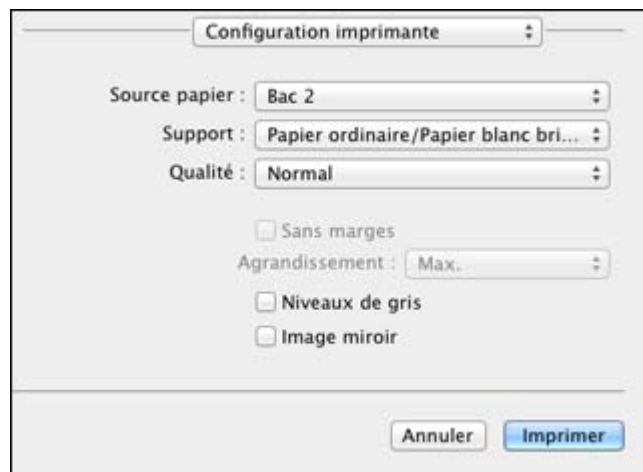

[Vérification de l'état de l'impression - OS X](#)

**Sujet parent:** [Impression sous OS X](#)

**Tâches associées**

[Sélection des paramètres d'impression de base - OS X](#)

[Sélection des paramètres du format d'impression - OS X](#)

[Sélection des options de mise en page - OS X](#)

[Sélection des paramètres d'impression recto verso - Mac OS X](#)

[Gestion des couleurs - OS X](#)

[Sélection des préférences d'impression - OS X](#)

### Vérification de l'état de l'impression - OS X

Pendant l'impression, vous pouvez suivre la progression du travail d'impression, contrôler l'impression et vérifier les niveaux d'encre.

1. Cliquez sur l'icône de l'imprimante lorsqu'elle s'affiche sur le Dock.

La fenêtre d'état de l'impression s'affiche :





2. Sélectionnez, au besoin, les options suivantes :

#### OS X 10.6/10.7 :

- Pour annuler l'impression, cliquez sur le travail d'impression et cliquez sur **Supprimer**.
- Pour mettre en pause une impression, cliquez dessus, puis cliquez sur l'icône **Suspendre**. Pour reprendre l'impression d'un travail interrompu, cliquez sur le travail marqué « En attente », puis cliquez sur l'icône **Reprendre**.
- Pour suspendre tous les travaux d'impression dans la file d'attente, cliquez sur l'icône **Pause**.
- Pour vérifier les niveaux d'encre, cliquez sur l'icône **Niveau des fournitures**.

#### OS X 10.8/10.9 :

- Pour annuler l'impression, cliquez sur le bouton  à côté du travail d'impression.

- Pour mettre en pause une impression, cliquez sur le bouton  à côté du travail d'impression. Pour reprendre l'impression d'un travail interrompu, cliquez sur le bouton .
- Pour suspendre tous les travaux d'impression dans la file d'attente, cliquez sur le bouton **Pause**.
- Pour vérifier les niveaux d'encre, cliquez sur l'icône **Réglages**, puis cliquez sur l'onglet **Niveau des fournitures**.

**Sujet parent:** [Impression de documents ou de photos - OS X](#)

## **Annulation de l'impression en utilisant un bouton du produit**

Si vous devez annuler l'impression, sélectionnez **Annuler** sur l'écran ACL.

**Sujet parent:** [Impression depuis un ordinateur](#)

---

# Numérisation

Vous pouvez numériser les originaux de vos documents et photos et les enregistrer sous forme de fichiers numériques.

[Lancement d'une numérisation](#)

[Sélection des paramètres Epson Scan](#)

[Numérisation avec OS X en utilisant Transfert d'images](#)

[Numérisation de projets spéciaux](#)

## Lancement d'une numérisation

Après avoir placé les originaux de vos documents ou vos photos sur votre produit pour les numériser, lancez la numérisation en utilisant l'une de ces méthodes.

[Lancement d'une numérisation à partir du panneau de commande du produit](#)

[Lancement d'une numérisation en utilisant l'icône Epson Scan](#)

[Lancement d'une numérisation à partir d'un programme de numérisation](#)

**Sujet parent:** [Numérisation](#)

**Sujets reliés**

[Positionnement des originaux sur le produit](#)

## Lancement d'une numérisation à partir du panneau de commande du produit

Vous pouvez numériser une image vers votre ordinateur en utilisant les boutons du panneau de commande de votre produit.

Votre produit sélectionne automatiquement les paramètres de numérisation par défaut appropriés, mais vous pouvez les voir ou les changer au besoin.

1. Assurez-vous d'avoir installé les logiciels du produit et d'avoir relié le produit à l'ordinateur ou au réseau.

**Remarque:** Redémarrez votre ordinateur après avoir installé les logiciels du produit afin de pouvoir numériser depuis le panneau de commande. De plus, assurez-vous que le programme Event Manager n'est pas bloqué par votre pare-feu ou un logiciel de sécurité.

2. Appuyez sur le bouton  d'accueil, si nécessaire.
3. Sélectionnez **Balayer**.

Les options de numérisation s'affichent :



4. Faites défiler le menu à l'écran pour voir les options supplémentaires de numérisation, puis sélectionnez celle que vous voulez.
  - La fonction **Numériser vers carte mémoire** sauvegarde votre fichier numérisé sur une carte mémoire et vous permet de sélectionner le format, la qualité et d'autres paramètres du fichier.
  - **Numériser vers Cloud** envoie vos fichiers numérisés vers une destination que vous avez enregistrée avec Epson Connect.

**Remarque:** Pour utiliser cette fonctionnalité, vous devez avoir enregistré un compte de nuage avec Epson Connect.
  - La fonction **Numériser vers ordinateur (JPEG)** sauvegarde votre numérisation directement sur votre ordinateur ou comme saisie d'image sous Mac OS X.
  - La fonction **Numériser vers ordinateur (PDF)** sauvegarde votre numérisation en fichier PDF sur votre ordinateur ou comme saisie d'image sous Mac OS X.
  - La fonction **Numériser vers ordinateur (Email)** numérise votre original et le met en pièce jointe d'un message dans votre programme de courriel. Vous pouvez sélectionner le programme de courriel que vous désirez utiliser et changer la taille de la photo, si nécessaire, à partir d'un écran d'options sur votre ordinateur.

**Remarque:** Cette option fonctionne avec les courriels de type Mapi, comme Microsoft Outlook, Windows Live Mail, Mac Mail et Entourage, mais ne fonctionne pas avec les courriels sur Internet comme Gmail.
- La fonction **Numériser vers ordinateur (WSD)** vous permet de gérer la numérisation sur Windows 8.x, Windows 7 ou Windows Vista (en anglais seulement).

**Remarque:** Pour utiliser cette fonctionnalité, vous devez d'abord activer WSD (Services Web pour appareils) sur l'ordinateur vers lequel vous voulez numériser.

5. Pour numériser vers votre ordinateur, choisissez la façon dont vous avez connecté votre produit à l'ordinateur :
  - Si votre produit est connecté directement à votre ordinateur à l'aide d'un câble USB, sélectionnez **Connexion USB**.
  - Si votre produit est connecté à votre ordinateur par un réseau, sélectionnez le nom de l'ordinateur dans la liste.
6. Appuyez sur le bouton  de démarrage pour commencer la numérisation.

[Options de numérisation vers une carte mémoire](#)

[Modification des paramètres par défaut des boutons de numérisation](#)

**Sujet parent:** [Lancement d'une numérisation](#)

**Tâches associées**

[Utilisation de la numérisation vers Cloud Epson](#)

### Options de numérisation vers une carte mémoire

Sélectionnez les options **Numériser vers carte mémoire** que vous voulez utiliser.

Paramètre de numérisation vers une carte mémoire	Options disponibles	Description
<b>JPG</b> <b>PDF</b>	—	Sélectionne le type de fichier numérisé <b>JPG</b> : pour les photos <b>PDF</b> : pour les documents
<b>Couleur</b> <b>N&amp;B</b>	—	Sélectionne la numérisation en couleur ou en noir et blanc.
<b>Contraste</b>	Différents niveaux	Diminue ou augmente le contraste de l'image.
<b>Balayage recto verso</b>	<b>Désactivé</b> <b>Activé</b>	Commande la numérisation automatique recto verso pour les documents dans le chargeur automatique de documents.

Paramètre de numérisation vers une carte mémoire	Options disponibles	Description
<b>Zone de numérisation</b>	<b>Lettre</b> <b>Légal</b> <b>A4</b> <b>Recadrage auto</b> <b>Zone max.</b>	Sélectionne la taille de la page pour les documents et paramètres spéciaux pour les photos. <b>Recadrage auto</b> : pour les photos à bords sombres. <b>Zone max.</b> : pour la plupart des photos.
<b>Document</b>	<b>Texte</b> <b>Photographie</b>	Sélectionnez le type d'original que vous numérisez.
<b>Résolution</b>	<b>200 dpi</b> <b>300 dpi</b> <b>600 dpi</b>	Sélectionne la résolution de l'image numérisée <b>200 dpi</b> : pour envoyer par courriel ou afficher sur Internet. <b>300 dpi</b> : pour l'impression et la ROC. <b>600 dpi</b> : pour l'impression de la meilleure qualité.
<b>Orientation du document</b>	<b>Portrait</b> <b>Paysage</b>	Réglez l'orientation de vos originaux.
<b>Sens de la reliure</b>	<b>Bord gauche</b> <b>Bord sup</b>	Spécifiez les bords de reliure de vos originaux recto verso.

**Sujet parent:** [Lancement d'une numérisation à partir du panneau de commande du produit](#)

### Modification des paramètres par défaut des boutons de numérisation

Vous pouvez voir ou modifier les paramètres de numérisation par défaut utilisés par votre produit lorsque vous numérisez vers votre ordinateur en utilisant les boutons du produit. Pour ce faire, utilisez le programme Event Manager.

1. Effectuez l'une des étapes suivantes pour ouvrir Event Manager :

- **Windows 8.x** : Naviguez vers l'écran **Applications** et sélectionnez **Event Manager**.

- **Windows (autres versions)** : Cliquez sur  ou **Démarrer** > **Tous les programmes** ou **Programmes** > **EPSON Software** > **Event Manager**.
  - **OS X** : Ouvrez le dossier **Applications**, cliquez sur **Epson Software** et cliquez sur **Event Manager**.
2. Ouvrez le menu déroulant **Scanner** (Windows) ou **Sélectionner le scanner** (Mac OS X) et choisissez votre produit, si nécessaire.
  3. Cliquez sur **Définir les paramètres du travail**.
  4. Ouvrez la liste déroulante **Modifier les paramètres du travail** et sélectionnez les paramètres de bouton de numérisation que vous souhaitez voir ou modifier.
  5. Sélectionnez les paramètres selon vos besoins.
  6. Cliquez sur **OK**.
  7. Cliquez sur **Fermer** pour fermer la fenêtre d'Event Manager.

**Sujet parent:** [Lancement d'une numérisation à partir du panneau de commande du produit](#)

## Lancement d'une numérisation en utilisant l'icône Epson Scan

Vous pouvez lancer le programme Epson Scan pour sélectionner les paramètres de numérisation et enregistrer l'image numérisée dans un fichier.

- **Windows 8.x** : Naviguez vers l'écran **Applications** et sélectionnez **Configuration EPSON Scan** sous **EPSON** ou **EPSON Software**.
- **Windows** (autres versions) : Cliquez sur  ou **Démarrer**, puis sélectionnez **Tous les programmes** ou **Programmes**. Sélectionnez **EPSON** ou **EPSON Software** et cliquez sur **EPSON Scan**.
- **OS X** : Ouvrez le dossier **Applications**, ouvrez le dossier **Epson Software** et double-cliquez sur l'icône **EPSON Scan**.

**Remarque:** Avec OS X 10.6, 10.7, 10.8 ou 10.9, en plus de numériser avec Transfert d'images, vous pouvez télécharger et installer le logiciel Epson Scan. Epson Scan offre des ajustements d'image et des fonctions de correction de photo additionnels pour améliorer les images numérisées, et offre également une interface pour les logiciels de numérisation ROC conformes au protocole TWAIN, tels qu'ABBYY FineReader. Pour télécharger Epson Scan, visitez le site de téléchargement des pilotes d'Epson ([téléchargements des É.-U.](#) ou [téléchargements du Canada](#)).

Une fenêtre d'Epson Scan comme celle-ci s'affiche :

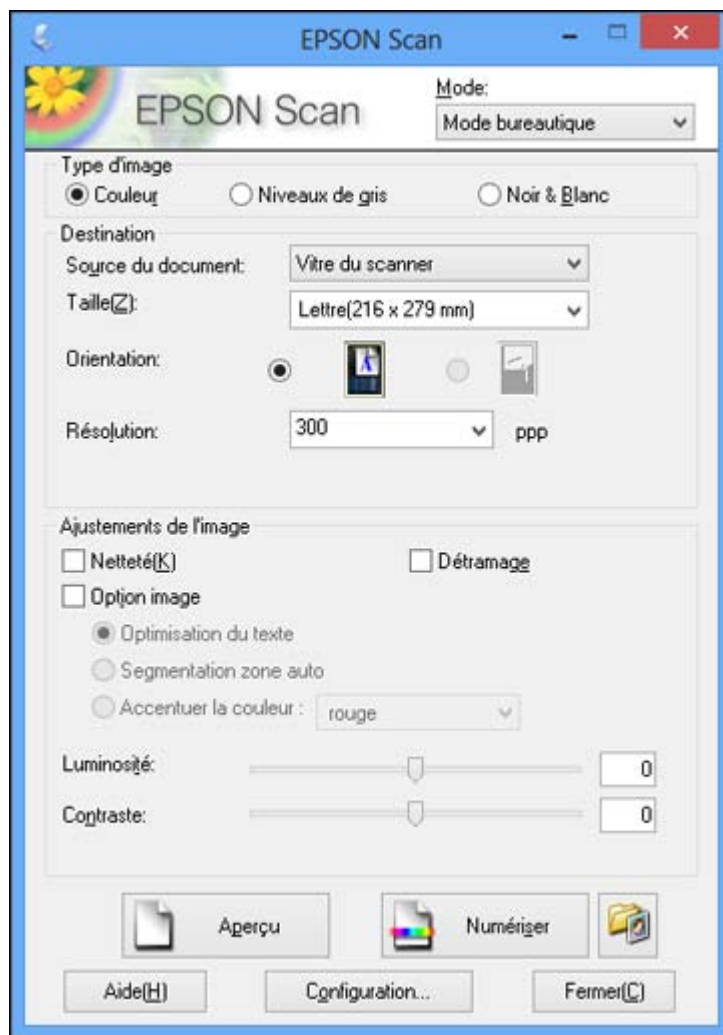

**Sujet parent:** [Lancement d'une numérisation](#)

**Tâches associées**

[Numérisation avec OS X en utilisant Transfert d'images](#)

## Sujets reliés

[Sélection des paramètres Epson Scan](#)

### Lancement d'une numérisation à partir d'un programme de numérisation

Vous pouvez lancer Epson Scan à partir d'un programme de numérisation pour sélectionner les paramètres de numérisation, numériser et ouvrir l'image numérisée dans le programme.

**Remarque:** Avec OS X 10.6, 10.7, 10.8 ou 10.9, en plus de numériser avec Transfert d'images, vous pouvez télécharger et installer le logiciel Epson Scan. Epson Scan offre des ajustements d'image et des fonctions de correction de photo additionnels pour améliorer les images numérisées, et offre également une interface pour les logiciels de numérisation ROC conformes au protocole TWAIN, tels qu'ABBYY FineReader. Pour télécharger Epson Scan, visitez le site de téléchargement des pilotes d'Epson ([téléchargements des É.-U.](#) ou [téléchargements du Canada](#)).

1. Ouvrez votre programme de numérisation et sélectionnez son option de numérisation. (Consultez l'aide de votre programme de numérisation pour obtenir les instructions.)
2. Sélectionnez votre produit.

**Remarque:** Dans certains programmes, vous pourriez devoir d'abord choisir votre produit comme la « source ». Si vous voyez une option **Sélectionner la source**, choisissez la source et sélectionnez votre produit. Sous Windows, ne sélectionnez pas une option **WIA** pour votre produit; cela ne fonctionnera pas correctement.

Une fenêtre d'Epson Scan comme celle-ci s'affiche :

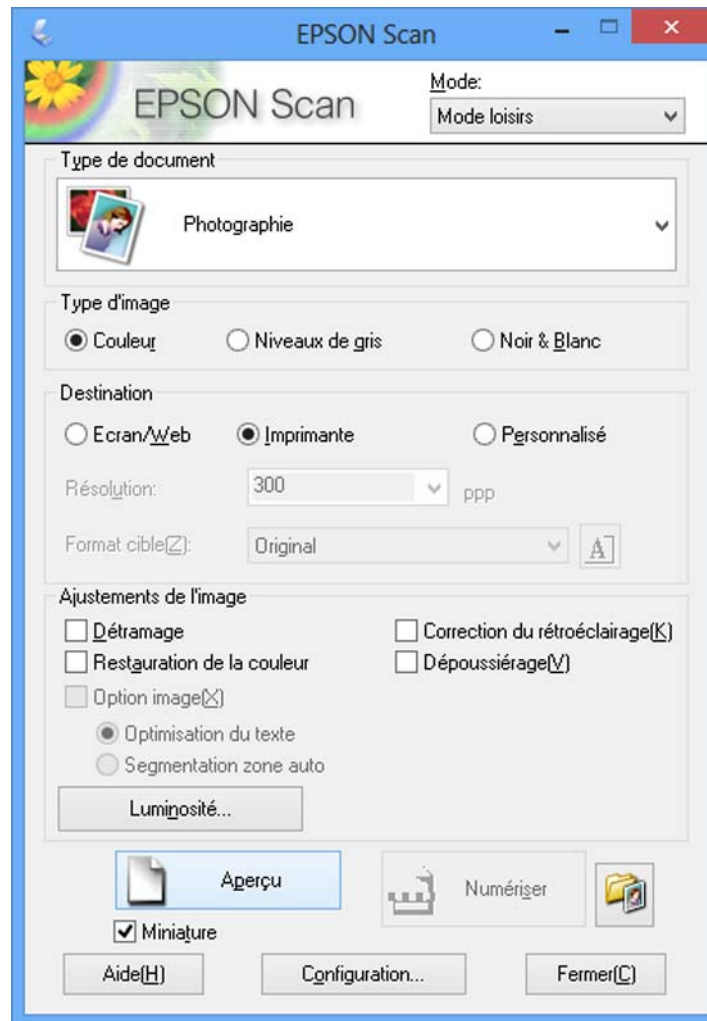

**Remarque:** Il est possible qu'Epson Scan soit lancé dans un mode différent lorsque vous y accédez pour la première fois.

**Sujet parent:** [Lancement d'une numérisation](#)

## Sélection des paramètres Epson Scan

Après avoir lancé Epson Scan, vous pouvez sélectionner des paramètres dans les différents modes afin de personnaliser la numérisation.

[Modes de numérisation](#)

[Sélection du mode de numérisation](#)

[Numérisation en Mode bureautique](#)

[Numérisation en Mode loisirs](#)

[Numérisation en Mode professionnel](#)

[Directives pour l'aperçu des images](#)

[Directives pour modifier la résolution de la numérisation](#)

[Réglage des paramètres de fichier numérisé](#)

**Sujet parent:** [Numérisation](#)

## Modes de numérisation

Epson Scan offre un choix de modes de numérisation avec différents niveaux de contrôle sur vos paramètres.

### **Mode bureautique**

Vous pouvez numériser rapidement des documents avec texte et les modifier dans un écran d'aperçu. Vous pouvez également sélectionner différentes options de réglage de l'image et prévisualiser votre image numérisée.

### **Mode loisirs**

Vous pouvez sélectionner des groupes de réglages selon le type de contenu que vous souhaitez numériser. Vous pouvez également sélectionner différentes options de réglage de l'image et prévisualiser et redimensionner votre image numérisée.

### **Mode professionnel**

Vous pouvez personnaliser manuellement tous les paramètres disponibles et prévisualiser et redimensionner votre image numérisée.

**Sujet parent:** [Sélection des paramètres Epson Scan](#)

### **Tâches associées**

[Sélection du mode de numérisation](#)

## Sélection du mode de numérisation

Sélectionnez le mode Epson Scan que vous souhaitez utiliser dans le menu déroulant Mode, situé dans le coin supérieur droit de la fenêtre Epson Scan :

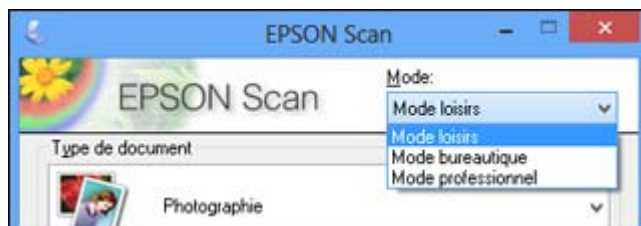

**Sujet parent:** [Sélection des paramètres Epson Scan](#)

### Tâches associées

[Numérisation en Mode bureautique](#)

[Numérisation en Mode loisirs](#)

[Numérisation en Mode professionnel](#)

## Numérisation en Mode bureautique

Quand vous numérisez en Mode bureautique, Epson Scan enregistre automatiquement le fichier numérisé en format JPG dans le dossier Images ou Mes images, ou alors, votre fichier sera affiché dans un programme de numérisation. Vous pouvez sélectionner les paramètres, prévisualiser et modifier les paramètres du fichier numérisé, au besoin.

1. Lancez Epson Scan et sélectionnez **Mode bureautique** pour le paramètre Mode.

Cette fenêtre s'affiche :

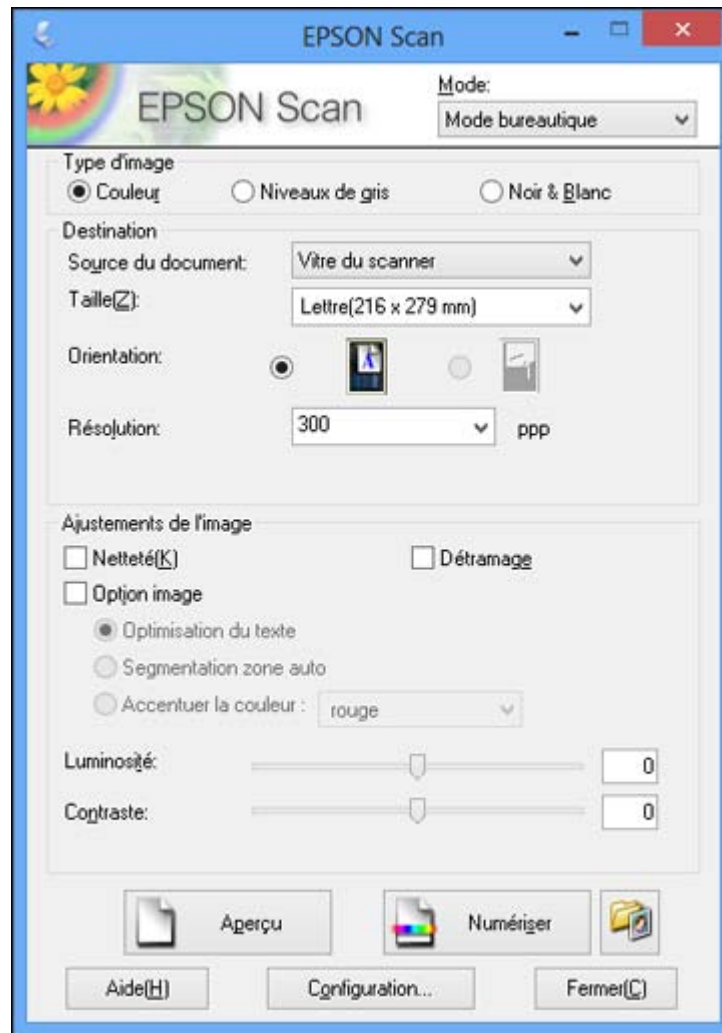

2. Sélectionnez le paramètre **Type d'image** qui correspond à votre original.

3. Sélectionnez le paramètre **Source du document** indiquant où vous avez placé votre original. Pour numériser un document recto verso dans l'unité recto verso, sélectionnez **Chargeur - double**.

**Remarque:** Si vous utilisez le chargeur automatique (ADF), retirez tous les documents sur la vitre d'exposition du scanner.

4. Sélectionnez les paramètres **Taille** et **Orientation** qui correspondent à votre original.
5. Sélectionnez le paramètre **Résolution** que vous souhaitez utiliser pour la numérisation.
6. Cliquez sur le bouton **Aperçu**.

Epson Scan permet de prévisualiser l'original et d'afficher le résultat dans une autre fenêtre d'aperçu distincte.

7. Si vous utilisez le chargeur automatique de documents, réinsérez votre original dans le chargeur automatique de documents.
8. Au besoin, vous pouvez tracer un rectangle de sélection autour de la zone à numériser dans la fenêtre d'aperçu.

**Remarque:** Vous ne pouvez pas choisir une zone de numérisation si vous avez sélectionné l'option **Chargeur - double** pour le paramètre **Source du document**.

9. Sélectionnez les paramètres de réglage de l'image que vous voulez utiliser. Avant de faire des ajustements, cliquez sur l'image ou la zone de numérisation dans la fenêtre Aperçu.
10. Cliquez sur **Numériser**.

La fenêtre Enregistrement des fichiers s'affiche.

11. Modifiez les paramètres d'enregistrement des fichiers au besoin et cliquez sur **OK**.

Epson Scan numérise votre original et sauvegarde le fichier dans le dossier sélectionné ou l'ouvre dans votre programme de numérisation. Si le fichier a été sauvegardé directement sur votre ordinateur, vous verrez le fichier dans l'explorateur Windows ou le Finder de OS X, où vous pouvez visualiser et imprimer l'image, si désiré.

[Paramètres de source du document disponibles - Mode bureautique](#)

[Sélection de la zone de numérisation - Mode bureautique](#)

[Réglages de l'image disponibles - Mode bureautique](#)

**Sujet parent:** [Sélection des paramètres Epson Scan](#)

**Concepts associés**

[Directives pour l'aperçu des images](#)

[Directives pour modifier la résolution de la numérisation](#)

### **Tâches associées**

[Réglage des paramètres de fichier numérisé](#)

## **Paramètres de source du document disponibles - Mode bureautique**

Vous pouvez sélectionner ces paramètres Source du document dans le Mode bureautique d'Epson Scan.

### **Vitre du scanner**

Sélectionne la vitre d'exposition comme endroit où les originaux sont placés sur votre produit pour la numérisation.

### **Chargeur - simple**

Sélectionne le chargeur automatique de documents comme endroit où les originaux sont placés sur votre produit pour la numérisation sur un côté.

### **Chargeur - double**

Sélectionne le chargeur automatique de documents comme endroit où les originaux sont placés sur votre produit pour la numérisation recto verso.

### **Détection automatique**

Détecte automatiquement où les originaux sont placés sur votre produit pour la numérisation.

**Sujet parent:** [Numérisation en Mode bureautique](#)

## **Sélection de la zone de numérisation - Mode bureautique**

Vous pouvez sélectionner une zone spécifique de l'aperçu de l'image que vous souhaitez inclure dans votre image numérisée. Vous pouvez sélectionner l'image entière ou une partie seulement. Vous pouvez même sélectionner plusieurs zones de numérisation afin de créer plusieurs images numérisées pour différentes zones.

Vous pouvez aussi utiliser la zone de numérisation pour sélectionner des paramètres d'ajustement de l'image spécifiques pour l'image numérisée. Assurez-vous de cliquer à l'intérieur de la zone de numérisation avant de sélectionner les paramètres.

1. Dans la fenêtre d'aperçu Normal, cliquez sur l'icône  de cadrage automatique pour créer un rectangle de sélection (lignes pointillées) sur l'aperçu de l'image.

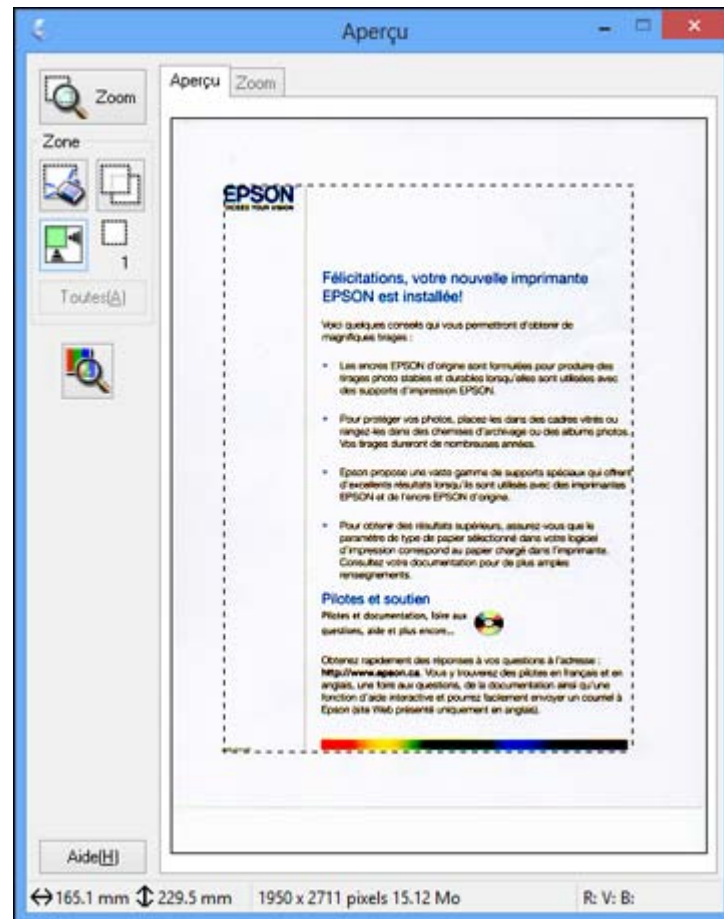

2. Effectuez les étapes suivantes, au besoin, pour utiliser la zone de numérisation sélectionnée :
  - Si le rectangle de sélection vous convient, passez à l'étape suivante.
  - Pour déplacer le rectangle de sélection, cliquez à l'intérieur de la zone de numérisation et faites glisser le rectangle de sélection où vous le souhaitez.

- Pour redimensionner la zone de numérisation, placez le curseur sur le bord ou le coin du rectangle de sélection, puis cliquez et faites glisser les bords où vous le souhaitez. (Maintenez la touche **Majuscule** enfoncée pendant que vous redimensionnez le rectangle de sélection.)
- Pour créer d'autres rectangles de sélection (jusqu'à 50, si disponible), cliquez sur l'icône  de copie pour copier un rectangle de sélection existant et le coller sur l'aperçu de l'image.

**Remarque:** Si vous dessinez plusieurs rectangles de sélection, assurez-vous de sélectionner le bouton **Toutes** dans la fenêtre Aperçu avant de numériser. Sinon, seule la zone à l'intérieur du rectangle de sélection actuel sera numérisée.

- Pour supprimer un rectangle de sélection, cliquez sur ce dernier, puis cliquez sur l'icône  de suppression.
3. Cliquez à l'intérieur de chaque zone de numérisation et effectuez les réglages nécessaires dans la fenêtre Epson Scan.

**Sujet parent:** [Numérisation en Mode bureautique](#)

### Réglages de l'image disponibles - Mode bureautique

Vous pouvez sélectionner ces ajustements de l'image dans le Mode bureautique d'Epson Scan. Il est possible que certains paramètres ne soient pas disponibles, selon les autres paramètres sélectionnés.

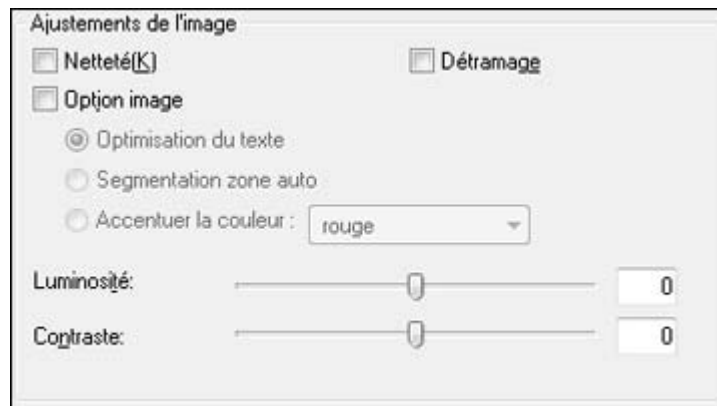

**Remarque:** Cochez la case **Option image** si vous devez régler certains des ajustements de l'image inaccessibles (en gris) sous la case.

**Netteté**

Accentue les bords de différentes zones de votre image. Désactivez ce paramètre pour atténuer les bords.

**Détramage**

Supprime l'effet d'ondulation qui caractérise parfois les zones d'image subtilement ombrées, p. ex., les tons chair. Cette option améliore également les résultats lors de la numérisation d'images provenant de magazines ou de journaux. (Les résultats du détramage n'apparaissent que dans l'image numérisée et non à l'aperçu.)

**Optimisation du texte**

Améliore l'apparence des lettres dans les documents contenant du texte.

**Segmentation zone auto**

Rend les images en niveaux de gris plus claires et la reconnaissance de texte plus précise en séparant le texte des graphiques.

**Accentuer la couleur**

Améliore les tons de rouge, de vert ou de bleu de l'image numérisée.

**Luminosité**

Règle les paramètres de luminosité et d'assombrissement de l'image.

**Contraste**

Règle la différence entre les zones claires et sombres de l'image.

**Seuil Noir/Blanc**

Règle le niveau de délimitation des zones noires du texte et du dessin au trait, et améliore ainsi la reconnaissance des caractères des applications de ROC (reconnaissance optique de caractères).

**Sujet parent:** [Numérisation en Mode bureautique](#)

## Numérisation en Mode loisirs

Quand vous numérisez en Mode loisirs, Epson Scan enregistre automatiquement le fichier numérisé en format JPG dans le dossier Images ou Mes images, ou alors, votre fichier sera affiché dans un programme de numérisation. Vous pouvez sélectionner les paramètres ainsi que prévisualiser et modifier les paramètres du fichier numérisé, au besoin.

**Remarque:** Vous devez placer votre original sur la vitre d'exposition du scanner lorsque vous utilisez le **Mode loisirs**.

1. Lancez Epson Scan et sélectionnez **Mode loisirs** pour le paramètre Mode.

Cette fenêtre s'affiche :

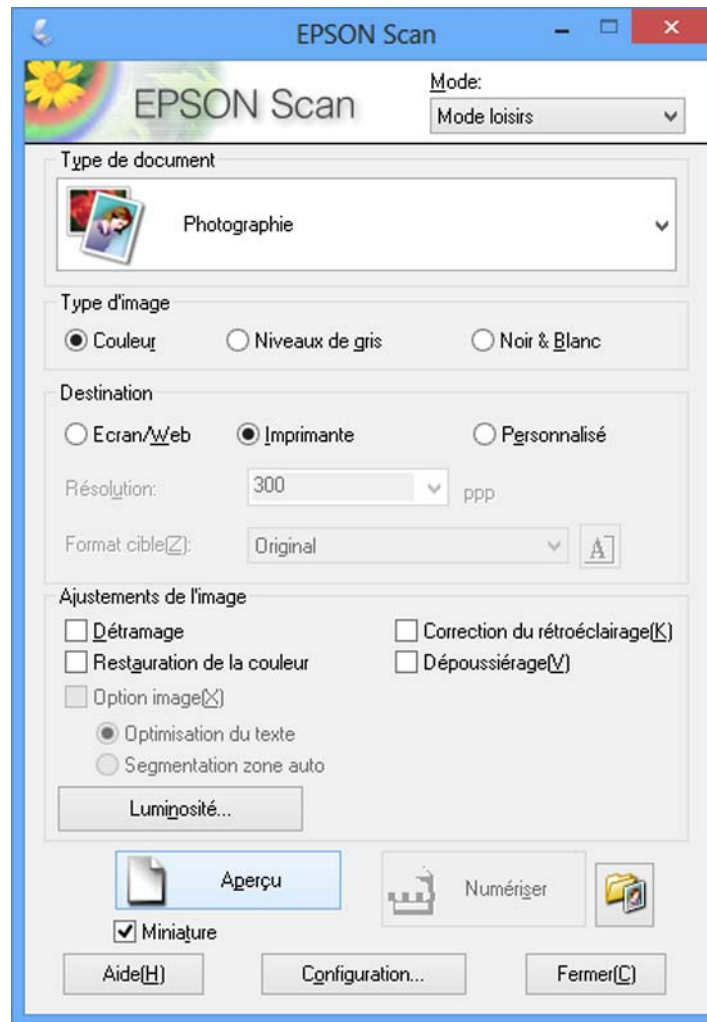

2. Sélectionnez le paramètre **Type de document** qui correspond à votre original, tel que **Photographie** ou **Texte/Mode trait**.
3. Sélectionnez le paramètre **Type d'image** qui correspond à votre original.

4. Sélectionnez un paramètre **Destination** selon l'utilisation prévue de l'image numérisée. (Le paramètre de résolution est sélectionné automatiquement selon le paramètre de destination que vous avez choisi.)
  - **Ecran/Web** : sélectionnez cette option pour les images qui seront envoyées par courrier électronique, affichées sur l'écran d'un ordinateur ou publiées sur le Web.
  - **Imprimante** : sélectionnez cette option pour les images destinées à l'impression ou les documents qui seront convertis en texte modifiable (à l'aide d'une application de ROC).
  - **Personnalisé** : sélectionnez cette option afin de choisir une résolution personnalisée pour votre image.
5. Si vous avez sélectionné **Personnalisé** à l'étape précédente, sélectionnez le paramètre **Résolution** que vous souhaitez utiliser pour la numérisation.
6. Cliquez sur le bouton **Aperçu**.

Epson Scan permet de prévisualiser l'original et d'afficher le résultat dans une autre fenêtre d'aperçu distincte.
7. Au besoin, vous pouvez tracer un rectangle de sélection autour de la zone à numériser dans la fenêtre d'aperçu.
8. Sélectionnez les paramètres d'ajustement de l'image que vous voulez utiliser. Avant de faire des ajustements, cliquez sur l'image ou la zone de numérisation dans la fenêtre Aperçu.
9. Si vous souhaitez réduire ou agrandir l'image à numériser, sélectionnez le paramètre **Format cible** que vous souhaitez utiliser.
10. Cliquez sur **Numériser**.

La fenêtre Enregistrement des fichiers s'affiche.
11. Modifiez les paramètres d'enregistrement des fichiers au besoin et cliquez sur **OK**.

Epson Scan numérise votre original et sauvegarde le fichier dans le dossier sélectionné ou l'ouvre dans votre programme de numérisation. Si le fichier a été sauvegardé directement sur votre ordinateur, vous verrez le fichier dans l'explorateur Windows ou le Finder de OS X, où vous pouvez visualiser et imprimer l'image, si désiré.

[Sélection de la zone de numérisation - Mode loisirs](#)

[Réglages de l'image disponibles - Mode loisirs](#)

[Sélection de la taille de l'image numérisée - Mode loisirs](#)

**Sujet parent:** [Sélection des paramètres Epson Scan](#)

**Concepts associés**

[Directives pour l'aperçu des images](#)

[Directives pour modifier la résolution de la numérisation](#)

**Tâches associées**

[Réglage des paramètres de fichier numérisé](#)

### **Sélection de la zone de numérisation - Mode loisirs**

Vous pouvez sélectionner une zone spécifique de l'aperçu de l'image que vous souhaitez inclure dans votre image numérisée. Vous pouvez sélectionner l'image entière ou une partie seulement. Vous pouvez même sélectionner plusieurs zones de numérisation afin de créer plusieurs images numérisées pour différentes zones (en mode d'aperçu Normal seulement).

Vous pouvez aussi utiliser la zone de numérisation pour sélectionner des paramètres d'ajustement de l'image spécifiques pour l'image numérisée. Assurez-vous de cliquer à l'intérieur de la zone de numérisation avant de sélectionner les paramètres.

1. Effectuez l'une des étapes suivantes pour sélectionner la zone de numérisation dans l'image

Aperçu :

- **Aperçu Miniature** : la zone de numérisation est sélectionnée automatiquement, mais vous pouvez la modifier. Placez le pointeur dans un coin de la zone de numérisation souhaitée, puis

enfonchez le bouton de la souris et déplacez le pointeur jusqu'au coin opposé pour créer le rectangle de sélection (lignes pointillées) sur l'aperçu de l'image.

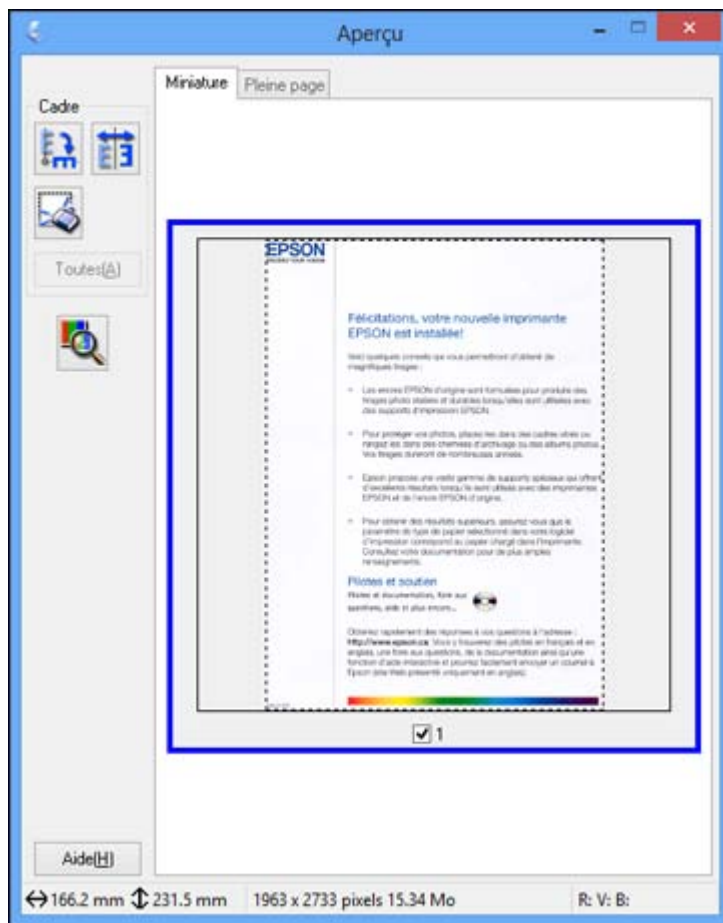

- **Aperçu Normal** : cliquez sur l'icône  de cadrage automatique pour créer un rectangle de sélection (lignes pointillées) sur l'aperçu de l'image.

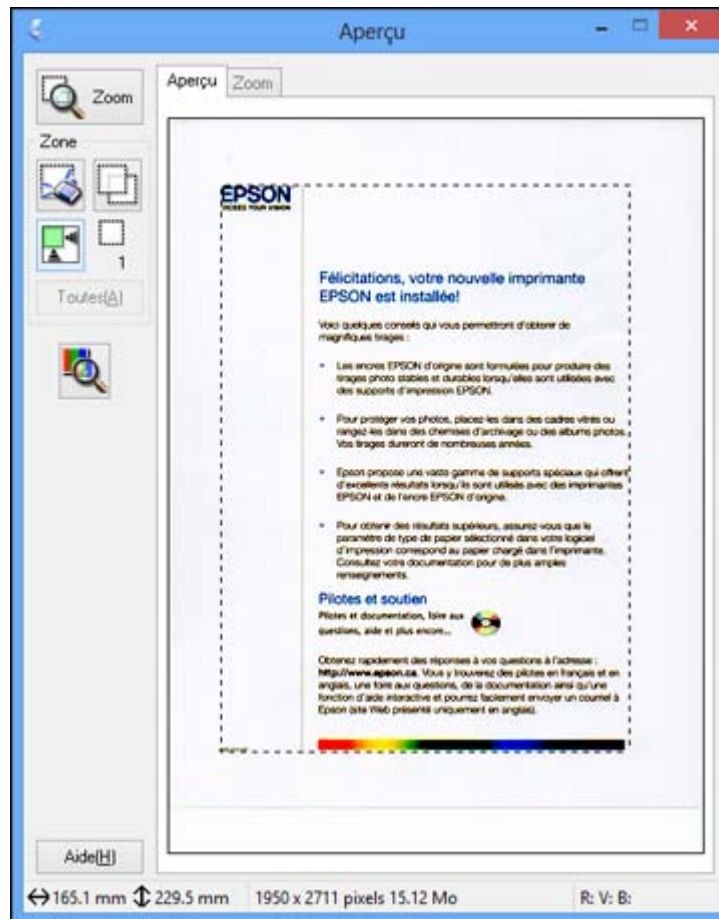

2. Effectuez les étapes suivantes, au besoin, pour utiliser la zone de numérisation sélectionnée :
  - Si le rectangle de sélection vous convient, passez à l'étape suivante.
  - Pour déplacer le rectangle de sélection, cliquez à l'intérieur de la zone de numérisation et faites glisser le rectangle de sélection où vous le souhaitez.

- Pour redimensionner la zone de numérisation, placez le curseur sur le bord ou le coin du rectangle de sélection, puis cliquez et faites glisser les bords où vous le souhaitez. (Maintenez la touche **Majuscule** enfoncée pendant que vous redimensionnez le rectangle de sélection.)
- **Aperçu Normal** : pour créer d'autres rectangles de sélection (jusqu'à 50), cliquez sur l'icône  de copie pour copier un rectangle de sélection existant et le coller sur l'aperçu de l'image.

**Remarque:** Si vous dessinez plusieurs rectangles de sélection, assurez-vous de sélectionner le bouton **Toutes** dans la fenêtre Aperçu avant de numériser. Sinon, seule la zone à l'intérieur du rectangle de sélection actuel sera numérisée.

- Pour supprimer un rectangle de sélection, cliquez sur ce dernier, puis cliquez sur l'icône  de suppression.
3. Cliquez à l'intérieur de la zone de numérisation et effectuez les réglages nécessaires dans la fenêtre Epson Scan.

**Sujet parent:** [Numérisation en Mode loisirs](#)

### Réglages de l'image disponibles - Mode loisirs

Vous pouvez sélectionner ces ajustements de l'image dans le Mode loisirs d'Epson Scan.

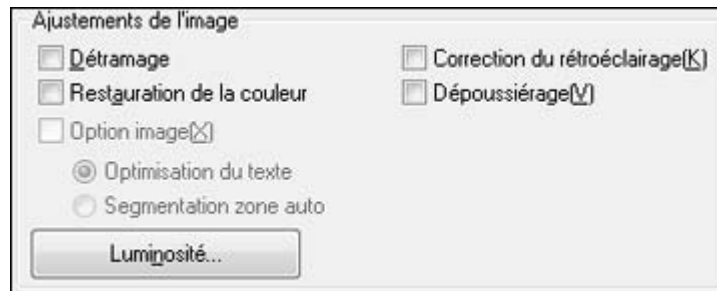

**Remarque:** Cochez la case **Option image** si vous devez régler certains des ajustements de l'image inaccessibles (en gris). Il est possible que certains paramètres ne soient pas disponibles, selon le Type de document et le Type d'image sélectionnés. Cliquez sur le bouton **Luminosité** pour accéder à des paramètres additionnels.

#### Détramage

Supprime l'effet d'ondulation qui caractérise parfois les zones d'image subtilement ombrées, p. ex., les tons chair. Cette option améliore également les résultats lors de la numérisation d'images

provenant de magazines ou de journaux. (Les résultats du détramage n'apparaissent que dans l'image numérisée et non à l'aperçu.)

**Restauration de la couleur**

Rétablit automatiquement les couleurs des photos décolorées.

**Correction du rétroéclairage**

Supprime les ombres des photos ayant un arrière-plan trop lumineux.

**Dépoussiérage**

Supprime automatiquement les traces de poussière des originaux.

**Optimisation du texte**

Améliore l'apparence des lettres dans les documents contenant du texte.

**Segmentation zone auto**

Rend les images en niveaux de gris plus claires et la reconnaissance de texte plus précise en séparant le texte des graphiques.

**Luminosité**

Règle les paramètres de luminosité et d'assombrissement de l'image.

**Contraste**

Règle la différence entre les zones claires et sombres de l'image.

**Seuil Noir/Blanc**

Règle le niveau de délimitation des zones noires du texte et du dessin au trait, et améliore ainsi la reconnaissance des caractères des applications de ROC (reconnaissance optique de caractères).

**Sujet parent:** [Numérisation en Mode loisirs](#)

**Sélection de la taille de l'image numérisée - Mode loisirs**

Vous pouvez réduire ou agrandir les images pendant la numérisation. Vous pouvez également préciser une taille de numérisation telle que 4 x 6 po (102 x 152 mm) pour les photos. Un rectangle de sélection (ligne pointillée) de dimension proportionnelle s'affiche sur l'aperçu de l'image et vous pouvez l'utiliser afin de rogner l'image dans des proportions correctes.

1. Cliquez sur le bouton **Aperçu** pour voir un aperçu de votre image.

2. Dans la fenêtre Epson Scan, sélectionnez la taille souhaitée à partir de la liste **Format cible**.

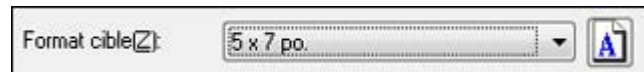

**Remarque:** Si vous souhaitez faire pivoter le format cible pour votre image, cliquez sur l'icône  d'orientation.

Un rectangle de sélection (ligne pointillée) de dimension proportionnelle s'affiche sur l'aperçu de l'image.

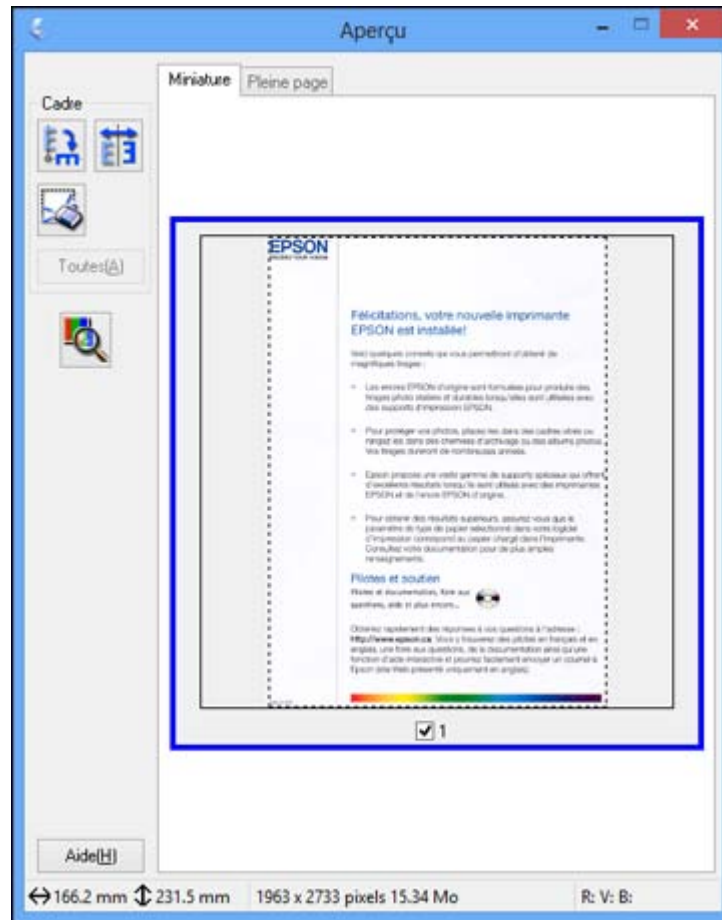

3. Effectuez les étapes suivantes, au besoin, pour utiliser la zone de numérisation sélectionnée :
  - Pour déplacer le rectangle de sélection, cliquez à l'intérieur de la zone de numérisation et faites glisser le rectangle de sélection où vous le souhaitez.

- Pour redimensionner la zone de numérisation, placez le curseur sur le bord ou le coin du rectangle de sélection, puis cliquez et faites glisser le bord où vous le souhaitez.

**Remarque:** Ajuster manuellement le rectangle de sélection ne modifiera pas le format cible du fichier numérisé. Le rectangle de sélection indique seulement la zone de l'image qui sera numérisée.

4. Pour définir une taille de numérisation qui ne figure pas sur la liste Format cible, cliquez sur l'option **Personnaliser**.

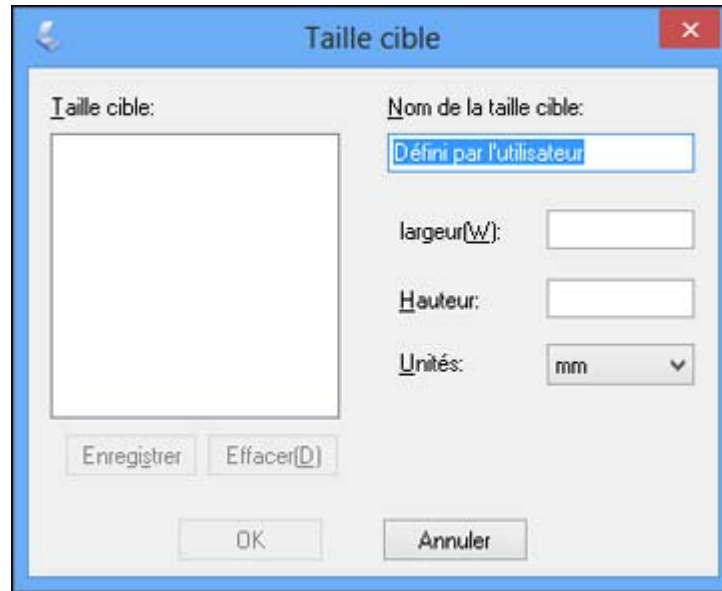

5. Nommez la taille personnalisée, entrez la taille, cliquez sur **Enregistrer** et cliquez sur **OK**. Créez ensuite un rectangle de sélection sur l'image en aperçu.

Les proportions du rectangle sont automatiquement conservées pendant l'opération.

**Sujet parent:** [Numérisation en Mode loisirs](#)

## Numérisation en Mode professionnel

Quand vous numérisez en Mode professionnel, Epson Scan enregistre automatiquement le fichier numérisé en format JPG dans le dossier Images ou Mes images, ou alors, votre fichier sera affiché dans

un programme de numérisation. Vous pouvez sélectionner les paramètres, prévisualiser et modifier les paramètres du fichier numérisé, au besoin.

1. Lancez Epson Scan et sélectionnez **Mode professionnel** pour le paramètre Mode.

Cette fenêtre s'affiche :

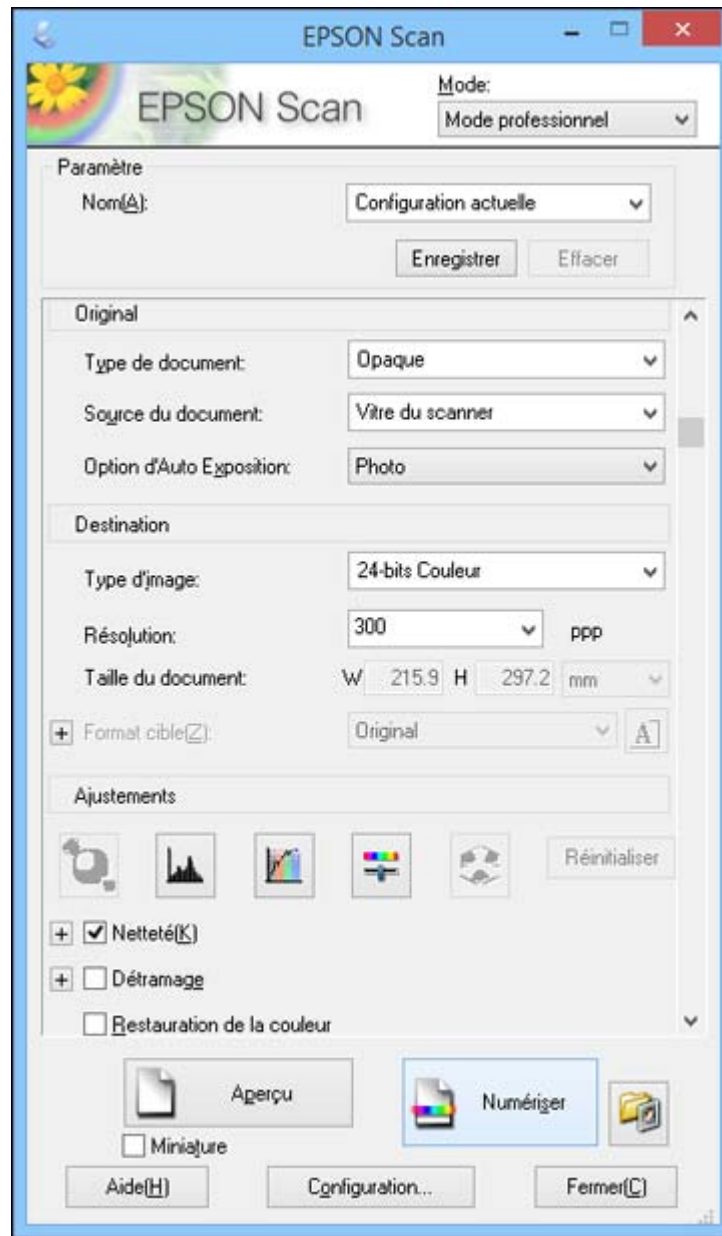

2. Sélectionnez le paramètre **Type de document** qui correspond à votre original, tel que **Opaque** pour les documents et les photos.
3. Sélectionnez le paramètre **Source du document** indiquant où vous avez placé votre original. Pour numériser un document recto verso placé dans le chargeur automatique de documents, sélectionnez **Chargeur - double**.

**Remarque:** Si vous utilisez le chargeur automatique (ADF), retirez tous les documents sur la vitre d'exposition du scanner.

4. Sélectionnez le type de document précis que vous numérisez pour le paramètre **Option d'Auto Exposition : Document** ou **Photo**.
5. Sélectionnez les détails de votre original et la méthode de numérisation comme paramètre **Type d'image**.
6. Sélectionnez le paramètre **Résolution** que vous souhaitez utiliser pour la numérisation.
7. Cliquez sur le bouton **Aperçu**.  
Epson Scan permet de prévisualiser l'original et d'afficher le résultat dans une autre fenêtre d'aperçu distincte.
8. Si vous utilisez le chargeur automatique de documents, réinsérez votre original dans le chargeur automatique de documents.
9. Au besoin, vous pouvez tracer un rectangle de sélection autour de la zone à numériser dans la fenêtre d'aperçu.

**Remarque:** Vous ne pouvez pas choisir une zone de numérisation si vous avez sélectionné l'option **Chargeur - double** pour le paramètre **Source du document**.

10. Sélectionnez les paramètres de réglage de l'image que vous voulez utiliser. Avant de faire des ajustements, cliquez sur l'image ou la zone de numérisation dans la fenêtre Aperçu.
11. Si vous souhaitez réduire ou agrandir l'image à numériser, sélectionnez le paramètre **Format cible** que vous souhaitez utiliser.

**Remarque:** Vous ne pouvez pas choisir un format cible si vous avez sélectionné l'option **Chargeur - double** pour le paramètre **Source du document**.

12. Cliquez sur **Numériser**.  
La fenêtre Enregistrement des fichiers s'affiche.

13. Modifiez les paramètres d'enregistrement des fichiers au besoin et cliquez sur **OK**.

Epson Scan numérise votre original et sauvegarde le fichier dans le dossier sélectionné ou l'ouvre dans votre programme de numérisation. Si le fichier a été sauvegardé directement sur votre ordinateur, vous verrez le fichier dans l'explorateur Windows ou le Finder de OS X, où vous pouvez visualiser et imprimer l'image, si désiré.

[Paramètres de source du document disponibles - Mode professionnel](#)

[Paramètres de type d'image disponibles - Mode professionnel](#)

[Sélection de la zone de numérisation - Mode professionnel](#)

[Réglages de l'image disponibles - Mode professionnel](#)

[Sélection de la taille de l'image numérisée - Mode professionnel](#)

**Sujet parent:** [Sélection des paramètres Epson Scan](#)

#### **Concepts associés**

[Directives pour l'aperçu des images](#)

[Directives pour modifier la résolution de la numérisation](#)

#### **Tâches associées**

[Réglage des paramètres de fichier numérisé](#)

### **Paramètres de source du document disponibles - Mode professionnel**

Vous pouvez sélectionner ces paramètres Source du document dans le Mode professionnel d'Epson Scan.

#### **Vitre du scanner**

Sélectionne la vitre d'exposition comme endroit où les originaux sont placés sur votre produit pour la numérisation.

#### **Chargeur - simple**

Sélectionne le chargeur automatique de documents comme endroit où les originaux sont placés sur votre produit pour la numérisation sur un côté.

#### **Chargeur - double**

Sélectionne le chargeur automatique de documents comme endroit où les originaux sont placés sur votre produit pour la numérisation recto verso.

**Sujet parent:** [Numérisation en Mode professionnel](#)

### **Paramètres de type d'image disponibles - Mode professionnel**

Vous pouvez sélectionner ces options de Type d'image dans le Mode professionnel d'Epson Scan.

#### **24-bits Couleur**

Sélectionnez ce paramètre pour des photos en couleur.

**Lissage des couleurs**

Sélectionnez ce paramètre pour des graphiques en couleur (comme les tableaux ou diagrammes).

**8-bits Gris**

Sélectionnez ce réglage pour des photos en noir et blanc.

**Noir & Blanc**

Sélectionnez ce paramètre pour les documents comportant du texte noir ou des dessins au trait.

**Sujet parent:** [Numérisation en Mode professionnel](#)**Sélection de la zone de numérisation - Mode professionnel**

Vous pouvez sélectionner une zone spécifique de l'aperçu de l'image que vous souhaitez inclure dans votre image numérisée. Vous pouvez sélectionner l'image entière ou une partie seulement. Vous pouvez même sélectionner plusieurs zones de numérisation afin de créer plusieurs images numérisées pour différentes zones (en mode d'aperçu Normal seulement).

Vous pouvez aussi utiliser la zone de numérisation pour sélectionner des paramètres d'ajustement de l'image spécifiques pour l'image numérisée. Assurez-vous de cliquer à l'intérieur de la zone de numérisation avant de sélectionner les paramètres.

**Remarque:** En Mode professionnel, le mode d'Aperçu par défaut est le mode Normal. Pour utiliser le mode d'aperçu Miniature, cochez la case **Miniature** située sous le bouton Aperçu (si disponible), puis cliquez sur le bouton **Aperçu** pour prévisualiser l'image de nouveau.

1. Effectuez l'une des étapes suivantes pour sélectionner la zone de numérisation dans l'image Aperçu :

- **Aperçu Normal** : cliquez sur l'icône  de cadrage automatique pour créer un rectangle de sélection (lignes pointillées) sur l'aperçu de l'image.

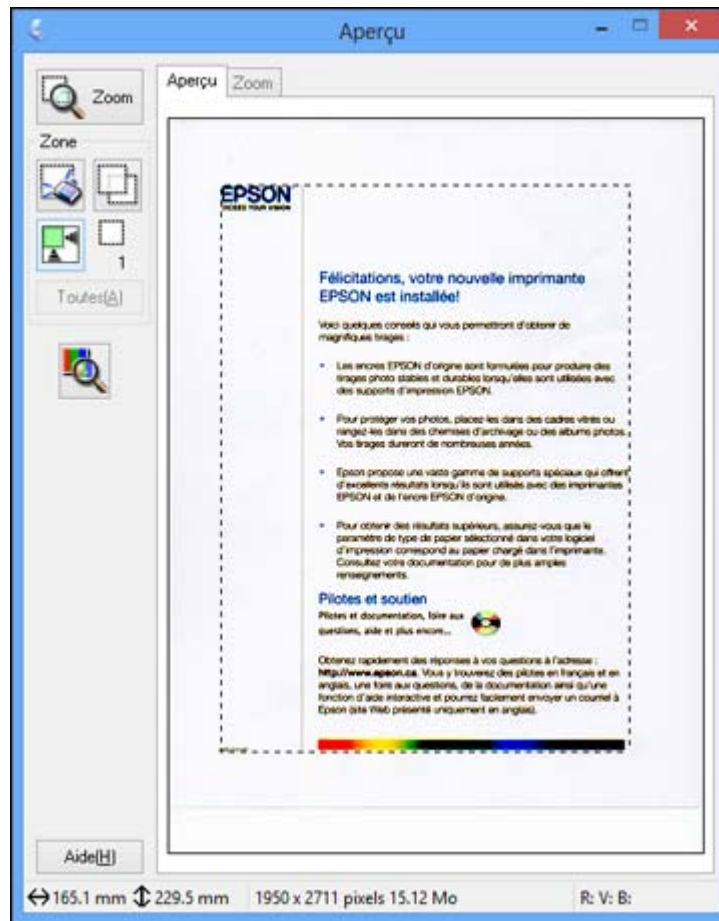

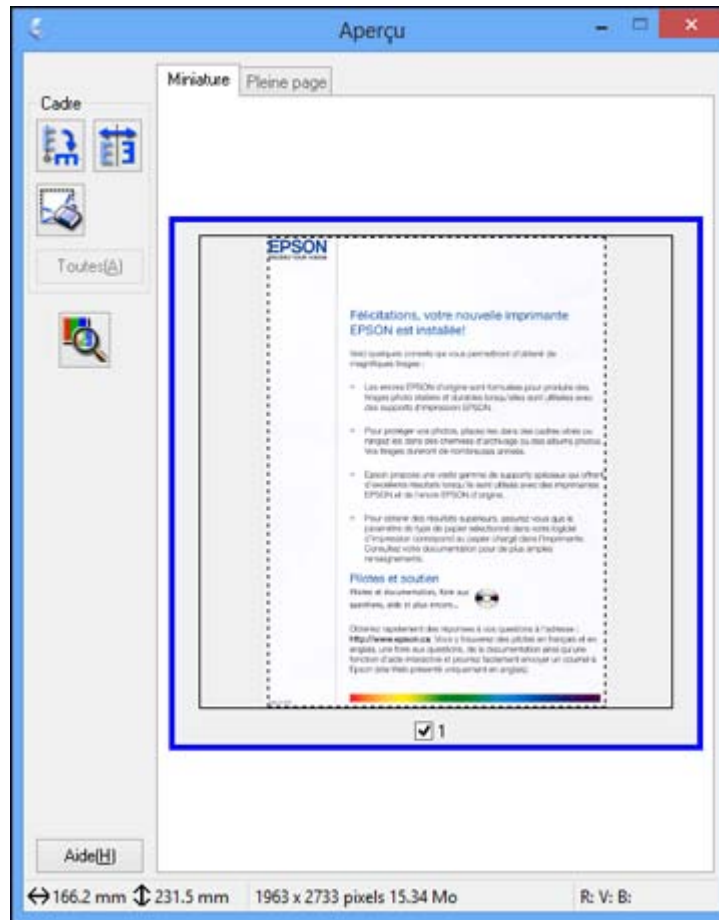

- **Aperçu Miniature** : la zone de numérisation est sélectionnée automatiquement, mais vous pouvez la modifier. Placez le pointeur dans un coin de la zone de numérisation souhaitée, puis

enfonchez le bouton de la souris et déplacez le pointeur jusqu'au coin opposé pour créer le rectangle de sélection (lignes pointillées) sur l'aperçu de l'image.



2. Effectuez les étapes suivantes, au besoin, pour utiliser la zone de numérisation sélectionnée :
  - Si le rectangle de sélection vous convient, passez à l'étape suivante.
  - Pour déplacer le rectangle de sélection, cliquez à l'intérieur de la zone de numérisation et faites glisser le rectangle de sélection où vous le souhaitez.

- Pour redimensionner la zone de numérisation, placez le curseur sur le bord ou le coin du rectangle de sélection, puis cliquez et faites glisser les bords où vous le souhaitez. (Maintenez la touche **Majuscule** enfoncée pendant que vous redimensionnez le rectangle de sélection.)
- **Aperçu Normal** : pour créer d'autres rectangles de sélection (jusqu'à 50, si disponible), cliquez sur l'icône  de copie pour copier un rectangle de sélection existant et le coller sur l'aperçu de l'image.
- Pour supprimer un rectangle de sélection, cliquez sur ce dernier, puis cliquez sur l'icône  de suppression.

**Remarque:** Si vous dessinez plusieurs rectangles de sélection, assurez-vous de sélectionner le bouton **Toutes** dans la fenêtre Aperçu avant de numériser. Sinon, seule la zone à l'intérieur du rectangle de sélection actuel sera numérisée.

3. Cliquez à l'intérieur de la zone de numérisation et effectuez les réglages nécessaires dans la fenêtre Epson Scan.

**Sujet parent:** [Numérisation en Mode professionnel](#)

### Réglages de l'image disponibles - Mode professionnel

Vous pouvez sélectionner ces ajustements de l'image dans le Mode professionnel d'Epson Scan. Il est possible que certains paramètres ne soient pas disponibles, selon les autres paramètres sélectionnés.



Cliquez sur  l'icône d'ajustement de l'image pour accéder à d'autres paramètres.

Cliquez sur l'icône + (Windows) ou ► (OS X) à côté d'un paramètre pour modifier le niveau d'ajustement.

### **Netteté**

Accentue les bords de différentes zones de votre image. Désactivez ce paramètre pour atténuer les bords.

### **Détramage**

Supprime l'effet d'ondulation qui caractérise parfois les zones d'image subtilement ombrées, p. ex., les tons chair. Cette option améliore également les résultats lors de la numérisation d'images provenant de magazines ou de journaux. (Les résultats du détramage n'apparaissent que dans l'image numérisée et non à l'aperçu.)

### **Restauration de la couleur**

Rétablit automatiquement les couleurs des photos décolorées.

### **Correction du rétroéclairage**

Supprime les ombres des photos ayant un arrière-plan trop lumineux.

### **Dépoussiérage**

Supprime automatiquement les traces de poussière des originaux.

### **Exposition automatique**

Ajuste automatiquement les réglages de l'exposition de l'image lorsque vous cliquez sur l'icône  d'exposition automatique. Pour ajuster automatiquement les paramètres d'exposition de l'image, cliquez sur le bouton **Configuration**, cliquez sur l'onglet **Couleur** et sélectionnez **Appliquer automatiquement l'exposition automatique**. Vous pouvez régler le niveau d'exposition automatique en utilisant le curseur.

### **Ajustement de l'histogramme**

Fournit une interface graphique permettant de régler individuellement le niveau lumineux, le niveau d'ombrage et le niveau gamma. (Pour les utilisateurs avertis uniquement.) Cliquez sur l'icône  d'ajustement de l'histogramme pour accéder aux paramètres.

### **Correction des tonalités**

Fournit une interface graphique permettant de régler individuellement les niveaux des tons. (Pour les utilisateurs avertis uniquement.) Cliquez sur l'icône  de correction des tonalités pour accéder aux paramètres.

### **Luminosité**

Règle les paramètres de luminosité et d'assombrissement de l'image.

### **Contraste**

Règle la différence entre les zones claires et sombres de l'image.

**Saturation**

Règle la densité des couleurs de l'image.

**Balance des couleurs**

Règle l'équilibre des couleurs de l'image dans son ensemble.

**Palette de couleurs**

Fournit une interface graphique permettant de régler les demi-tons, comme les tons chair, sans nuire aux zones lumineuses et ombrées de l'image. (Pour les utilisateurs avertis uniquement.) Cliquez sur

l'icône  de palette de couleurs pour accéder aux paramètres.

**Seuil Noir/Blanc**

Règle le niveau de délimitation des zones noires du texte et du dessin au trait, et améliore ainsi la reconnaissance des caractères des applications de ROC (reconnaissance optique de caractères).

**Sujet parent:** [Numérisation en Mode professionnel](#)

**Sélection de la taille de l'image numérisée - Mode professionnel**

Vous pouvez réduire ou agrandir les images pendant la numérisation. Vous pouvez également préciser une taille de numérisation telle que 4 x 6 po (102 x 152 mm) pour les photos. Un rectangle de sélection (ligne pointillée) de dimension proportionnelle s'affiche sur l'aperçu de l'image et vous pouvez l'utiliser afin de rogner l'image dans des proportions adéquates.

1. Cliquez sur le bouton **Aperçu** pour voir un aperçu de votre image.
2. Dans la fenêtre Epson Scan, sélectionnez la taille souhaitée à partir de la liste **Format cible**.



**Remarque:** Si vous souhaitez faire pivoter le format cible pour votre image, cliquez sur l'icône  d'orientation.

Un rectangle de sélection (ligne pointillée) de dimension proportionnelle s'affiche sur l'aperçu de l'image.

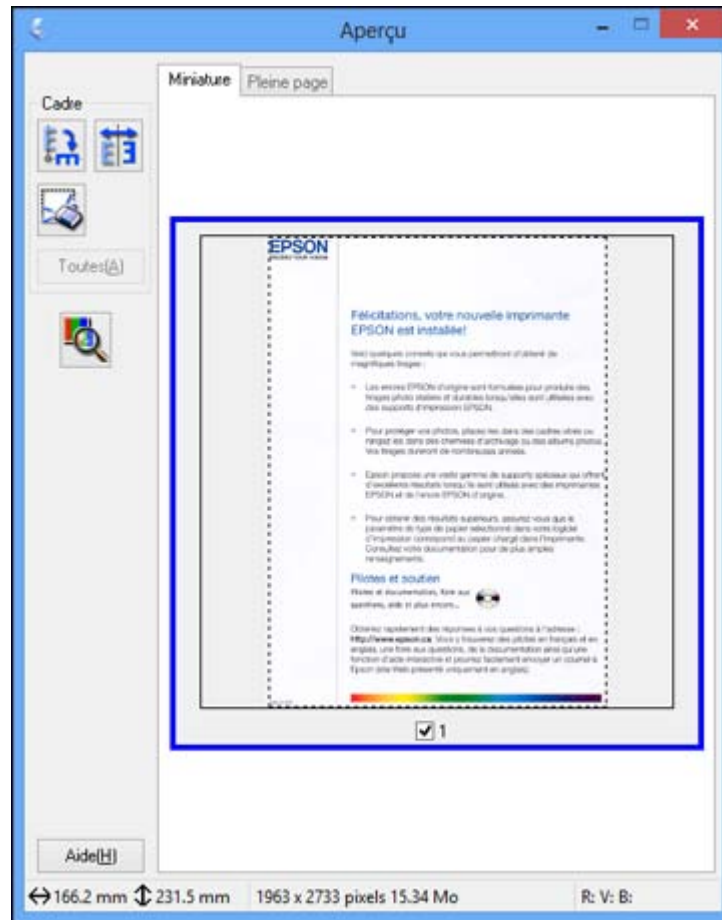

3. Effectuez les étapes suivantes, au besoin, pour utiliser la zone de numérisation sélectionnée :
  - Pour déplacer le rectangle de sélection, cliquez à l'intérieur de la zone de numérisation et faites glisser le rectangle de sélection où vous le souhaitez.

- Pour redimensionner la zone de numérisation, placez le curseur sur le bord ou le coin du rectangle de sélection, puis cliquez et faites glisser le bord où vous le souhaitez.

**Remarque:** Ajuster manuellement le rectangle de sélection ne modifiera pas le format cible du fichier numérisé. Le rectangle de sélection indique seulement la zone de l'image qui sera numérisée.

4. Pour définir une taille de numérisation qui ne figure pas sur la liste Format cible, cliquez sur l'option **Personnaliser**.



5. Nommez la taille personnalisée, entrez la taille, cliquez sur **Enregistrer** et cliquez sur **OK**. Créez ensuite un rectangle de sélection sur l'image en aperçu.  
Les proportions du rectangle sont automatiquement conservées pendant l'opération.

6. Pour accéder à des outils supplémentaires, cliquez sur l'icône + (Windows) ou ► (OS X) à côté du paramètre Format cible et sélectionnez les options souhaitées.

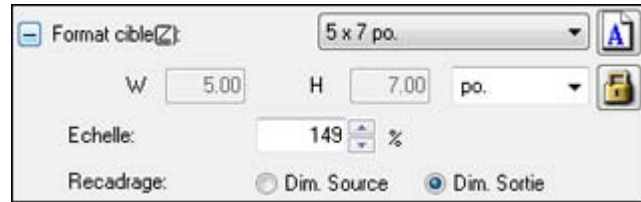

- **Echelle** : réduit ou agrandit l'image selon le pourcentage précisé.
- **Recadrage** : active ou désactive le rognage automatique de l'image.
-  Icône de déverrouillage : déverrouille les proportions largeur/hauteur de l'image numérisée afin que vous puissiez modifier la taille à votre guise.

**Sujet parent:** [Numérisation en Mode professionnel](#)

## Directives pour l'aperçu des images

Vous pouvez prévisualiser l'image numérisée afin de pouvoir ajuster les paramètres de numérisation en utilisant l'aperçu comme un guide. Deux types d'aperçu sont disponibles, dépendant du mode de numérisation et des paramètres sélectionnés :

### Miniature

L'aperçu Miniature affiche des versions miniatures des images, et la zone de numérisation et l'exposition sont sélectionnées automatiquement. Lorsque la case **Miniature** est cochée, un aperçu des miniatures est affiché quand vous cliquez sur le bouton **Aperçu**.

### Normal

L'aperçu Normal affiche les images au complet afin que vous puissiez sélectionner manuellement la zone de numérisation et d'autres paramètres. Lorsque la case **Miniature** n'est pas cochée, un aperçu normal s'affiche quand vous cliquez sur le bouton **Aperçu**.

**Sujet parent:** [Sélection des paramètres Epson Scan](#)

## Directives pour modifier la résolution de la numérisation

Si vous prévoyez agrandir l'image afin de l'imprimer en plus grand format, il vous faudra peut-être augmenter la résolution par défaut réglée par Epson Scan. Suivez ces directives afin de déterminer le paramètre de résolution nécessaire :

- Vous agrandirez l'image pendant sa numérisation.

Si vous pensez agrandir l'image dans Epson Scan au moyen du paramètre Format cible, vous n'avez pas à augmenter la valeur du paramètre Résolution.

- Vous numériserez l'image à sa taille originale, mais l'agrandirez plus tard dans une application de retouche d'images.

Vous devez augmenter le paramètre Résolution d'Epson Scan. Augmentez la résolution proportionnellement au facteur d'agrandissement de la taille de l'image pour conserver une qualité d'image élevée. Par exemple, si la résolution est de 300 ppp (points par pouce) et que vous souhaitez doubler la taille de l'image, augmentez alors le paramètre Résolution à 600 ppp.

- Vous numériserez l'image à 100 % ou à une taille plus petite.

Ajustez la Résolution dans Epson Scan selon l'utilisation prévue de l'image numérisée :

- Envoi par courriel, affichage sur un écran d'ordinateur ou affichage sur le Web : 96 à 150 ppp
- Impression/conversion en texte modifiable (ROC) : 300 ppp
- Télécopieur : 200 ppp

**Sujet parent:** [Sélection des paramètres Epson Scan](#)

## Réglage des paramètres de fichier numérisé

Sélectionnez l'emplacement, le nom et le format du fichier numérisé à enregistrer dans la fenêtre Enregistrement des fichiers. Vous pouvez aussi sélectionner différents paramètres en option qui contrôlent la façon dont se comporte Epson Scan lorsque vous numérisez et sauvegardez les fichiers.

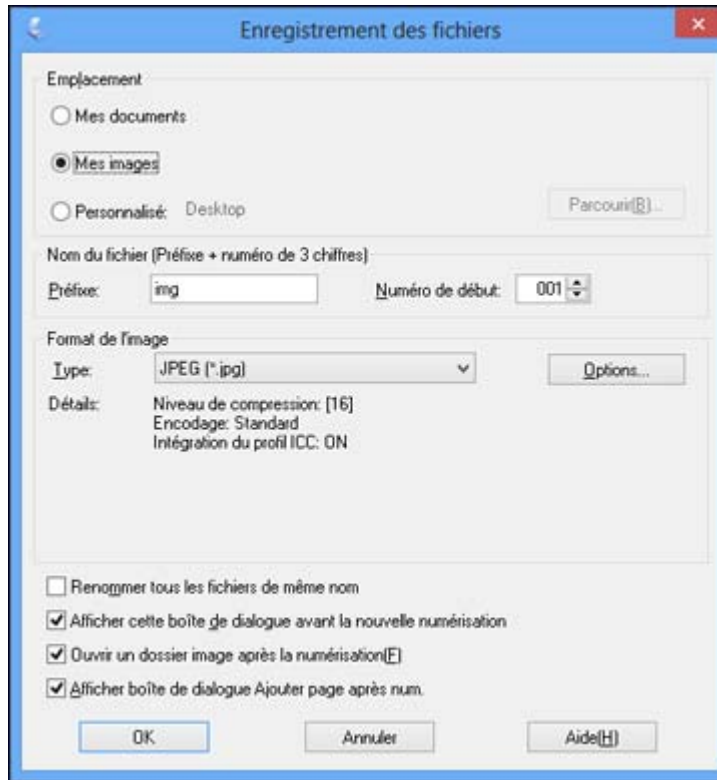

La fenêtre Enregistrement des fichiers peut apparaître après avoir cliqué sur **Numériser** sur la fenêtre de numérisation Epson Scan. Vous pouvez peut-être aussi accéder à la fenêtre en cliquant sur l'icône  sur la fenêtre Epson Scan.

1. Effectuez l'une des étapes suivantes pour sélectionner le dossier dans lequel vous voulez enregistrer votre image numérisée :
  - Sélectionnez l'un des dossiers affichés dans la section Emplacement.
  - Sélectionnez **Personnalisé**, cliquez sur **Parcourir** ou **Choisir** et sélectionnez un dossier.

2. Définissez un préfixe de nom de fichier dans le champ **Préfixe**. Ce nom est utilisé avec des numéros afin de nommer automatiquement vos fichiers numérisés.
3. Si vous le souhaitez, sélectionnez un numéro différent comme paramètre **Numéro de début**.
4. Sélectionnez le format de fichier que vous souhaitez utiliser dans le menu **Type** de la section Format de l'image.
5. Si votre format de fichier offre des paramètres optionnels, cliquez sur le bouton **Options** pour les sélectionner.
6. Choisissez l'un des paramètres optionnels que vous souhaitez utiliser en cochant les cases correspondantes.
7. Cliquez sur **OK**.

[Types de fichiers numérisés et paramètres en option disponibles](#)

**Sujet parent:** [Sélection des paramètres Epson Scan](#)

### **Types de fichiers numérisés et paramètres en option disponibles**

Vous pouvez choisir parmi plusieurs types de fichiers numérisés et de paramètres en option dans la fenêtre Enregistrement des fichiers dans Epson Scan.

#### **Formats de fichier**

##### **BITMAP (\*.bmp)**

Format de fichier d'image standard pour la plupart des applications Windows.

##### **JPEG (\*.jpg)**

Ce format permet de compresser davantage les données d'image. Toutefois, plus le taux de compression est élevé, plus la qualité de l'image diminue. (Le format TIFF est recommandé lorsque des modifications et des retouches sont requises.)

##### **Multi-TIFF (\*.tif)**

Un format TIFF qui permet d'enregistrer plusieurs pages dans le même fichier et de modifier les images dans une application prenant en charge ce type de fichier.

##### **PDF (\*.pdf)**

Format de document pouvant être lu sur les systèmes Windows et OS X au moyen d'Adobe Reader, d'Acrobat ou d'autres programmes. Les documents à pages multiples peuvent être enregistrés dans un seul fichier PDF.

##### **PICT (\*.pct)**

Format de fichier d'image standard pour la plupart des applications OS X.

**PRINT Image Matching II (\*.jpg ou \*.tif)**

Formats de fichier incluant les données de qualité améliorée et la palette de couleurs élargie d'Epson PRINT Image Matching II (n'a aucune incidence sur l'image telle qu'affichée à l'écran).

**TIFF (\*.tif)**

Format de fichier créé pour échanger des données entre plusieurs applications telles que des logiciels graphiques et d'édition.

**Paramètres en option****Renommer tous les fichiers de même nom**

Sélectionnez cette option pour remplacer les fichiers antérieurs enregistrés sous des noms identiques.

**Afficher cette boîte de dialogue avant la nouvelle numérisation**

Sélectionnez cette option si vous désirez que la fenêtre Enregistrement des fichiers s'affiche automatiquement avant chaque numérisation.

**Ouvrir un dossier image après la numérisation**

Sélectionnez cette option pour que l'explorateur Windows ou le Finder de OS X ouvre automatiquement le dossier où l'image numérisée a été enregistrée après la numérisation.

**Afficher boîte de dialogue Ajouter page après num.**

Si vous numérisez un document de plusieurs pages en format PDF ou Multi-Tiff, sélectionnez cette option pour qu'une boîte de dialogue vous invite à numériser des pages supplémentaires après la numérisation de la première.

**Sujet parent:** [Réglage des paramètres de fichier numérisé](#)

## Numérisation avec OS X en utilisant Transfert d'images

Avec OS X, vous pouvez numériser avec votre produit en utilisant une application d'édition d'images telle que Transfert d'images.

**Remarque:** Avec OS X 10.6, 10.7, 10.8 ou 10.9, en plus de numériser avec Transfert d'images, vous pouvez télécharger et installer le logiciel Epson Scan. Epson Scan offre des ajustements d'image et des fonctions de correction de photo additionnels pour améliorer les images numérisées, et offre également une interface pour les logiciels de numérisation ROC conformes au protocole TWAIN, tels qu'ABBYY FineReader. Pour télécharger Epson Scan, visitez le site de téléchargement des pilotes d'Epson ([téléchargements des É.-U.](#) ou [téléchargements du Canada](#)).

1. Ouvrez une application d'édition d'images, telle que Transfert d'images.

2. Sélectionnez votre produit Epson parmi la liste **APPAREILS** ou **PARTAGÉS** au besoin. (Il est possible que vous deviez faire glisser la souris sur **APPAREILS** ou **PARTAGÉS**, cliquer sur **Afficher** et sélectionner votre produit.)
3. Si le bouton **Afficher les détails** apparaît, cliquez dessus.  
Si vous numérisez quelque chose sur la vitre du scanner, votre imprimante démarrera une prévisualisation.

4. Sélectionnez le paramètre **Mode de numérisation** indiquant où vous avez placé votre original (si disponible). Sélectionnez tout autre paramètre de numérisation au besoin.

Mode de numérisation : Numériseur à plat

Type : Couleur

---

Résolution : 300 ppp  
 Utiliser une taille personnalisée

Taille : 0 0 pouces

Angle de rotation : 0°

Sélection automatique : Désactivé

---

Numériser vers : Images

Nom : Numériser

Format : JPEG

---

Correction d'image : aucune

---

Netteté : Aucune

Détramage : Aucune

Correc rétro-éclairage : Aucune

Dépoussiérage : Aucune

Restauration des couleurs

Mode silencieux : Non

Masquer les détails    Aperçu    Numériser

5. Sélectionnez le dossier dans lequel vous souhaitez sauvegarder le fichier numérisé dans le menu contextuel **Numériser vers**.
6. Cliquez sur **Numériser**.  
Votre fichier sera sauvegardé dans le dossier que vous avez sélectionné.

[Paramètres de numérisation disponibles - OS X Transfert d'images](#)

**Sujet parent:** [Numérisation](#)

## Paramètres de numérisation disponibles - OS X Transfert d'images

Vous pouvez sélectionner ces paramètres de numérisation dans votre application d'édition d'images pour OS X.

### **Correction d'images**

Offre une interface graphique pour le réglage de la luminosité, du ton, de la température et de la saturation.

### **Netteté**

Accentue les bords de différentes zones de votre image. Désactivez ce paramètre pour atténuer les bords.

### **Détramage**

Supprime l'effet d'ondulation qui caractérise parfois les zones d'image subtilement ombrées, p. ex., les tons chair. Cette option améliore également les résultats lors de la numérisation d'images provenant de magazines ou de journaux. (Les résultats du détramage n'apparaissent que dans l'image numérisée et non à l'aperçu.)

### **Correc rétro-éclairage**

Supprime les ombres des photos ayant un arrière-plan trop lumineux.

### **Dépoussiérage**

Supprime automatiquement les traces de poussière des originaux.

### **Restauration des couleurs**

Rétablit automatiquement les couleurs des photos décolorées.

### **Mode silencieux**

Réduit le bruit durant l'impression et pourrait réduire la vitesse d'impression.

**Sujet parent:** [Numérisation avec OS X en utilisant Transfert d'images](#)

## Numérisation de projets spéciaux

Le logiciel de numérisation de votre produit vous offre différentes options pour vous aider à procéder rapidement à la numérisation de projets spéciaux.

[Numérisation vers des destinations en ligne en utilisant Easy Photo Scan](#)

[Numérisation vers un fichier PDF](#)

[Restauration de la couleur des photos pendant la numérisation](#)

**Sujet parent:** [Numérisation](#)

## **Numérisation vers des destinations en ligne en utilisant Easy Photo Scan**

Vous pouvez numériser des photos ou des documents et les télécharger vers Facebook ou d'autres destinations en ligne, comme des sites de partage de photos, des serveurs Web ou des dossiers de réseau en utilisant Easy Photo Scan.

**Remarque:** Si Easy Photo Scan n'est pas inclus sur votre CD de logiciels, vous pouvez l'obtenir en ligne. Pour télécharger Easy Photo Scan, visitez le site de téléchargement des pilotes d'Epson ([téléchargements des É.-U.](#) ou [téléchargements du Canada](#)).

[Numérisation à l'aide d'Easy Photo Scan](#)

[Téléversement d'images numérisées sur Facebook](#)

[Téléversement d'images numérisées sur Picasa](#)

[Téléversement d'images numérisées vers Evernote](#)

[Téléversement d'images numérisées vers SugarSync](#)

[Téléversement d'images numérisées sur un Dossier Web](#)

[Envoi d'images numérisées par courriel](#)

[Enregistrement d'images numérisées dans un dossier](#)

[Paramètres de fichier JPEG Epson](#)

[Paramètres de fichiers TIFF et Multi-TIFF Epson](#)

**Sujet parent:** [Numérisation de projets spéciaux](#)

## **Numérisation à l'aide d'Easy Photo Scan**

Vous pouvez utiliser Easy Photo Scan pour numériser facilement vos originaux, modifier les images numérisées et les téléverser vers Facebook ou d'autres destinations en ligne.



**Remarque:** Avec OS X 10.6, 10.7, 10.8 ou 10.9, en plus de numériser avec Transfert d'images, vous pouvez télécharger et installer le logiciel Epson Scan. Epson Scan offre des ajustements d'image et des fonctions de correction de photo additionnels pour améliorer les images numérisées, et offre également une interface pour les logiciels de numérisation ROC conformes au protocole TWAIN, tels qu'ABBYY FineReader. Pour télécharger Epson Scan, visitez le site de téléchargement des pilotes d'Epson ([téléchargements des É.-U.](#) ou [téléchargements du Canada](#)).

1. Placez votre original sur votre produit pour la numérisation.
2. Effectuez l'une des étapes suivantes pour ouvrir Easy Photo Scan :
  - **Windows 8.x** : Naviguez vers l'écran **Applications** et sélectionnez **Easy Photo Scan**. Sélectionnez votre produit et cliquez sur **OK**, au besoin.
  - **Windows** (autres versions) : Cliquez sur  ou **Démarrer**, puis sélectionnez **Tous les programmes** ou **Programmes**. Sélectionnez **Epson Software** et cliquez sur **Easy Photo Scan**. Sélectionnez votre produit et cliquez sur **OK**, au besoin.
  - **OS X** : Ouvrez le dossier **Applications**, cliquez sur **Epson Software** et cliquez sur **Easy Photo Scan**. Sélectionnez votre produit et cliquez sur **OK**, au besoin.

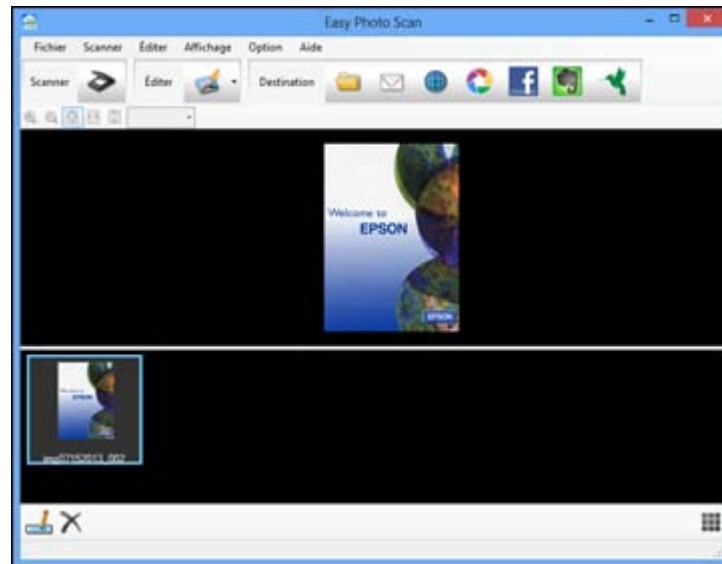
Une fenêtre comme celle-ci apparaît :



3. Cliquez sur l'icône  Scanner.  
Le programme de numérisation est lancé.
4. Cliquez sur **Numériser** dans la fenêtre qui s'affiche pour numériser votre original.  
L'image numérisée est affichée dans la fenêtre Easy Photo Scan et un nom lui est attribué automatiquement.

5. Pour modifier le nom du fichier, sélectionnez la miniature dans la partie inférieure de l'écran, cliquez sur l'icône  et saisissez un nouveau nom de fichier.
6. Pour modifier l'image numérisée, cliquez sur l'icône  Éditer et sélectionnez l'une des options affichées.

**Remarque:** Consultez l'aide d'Easy Photo Scan pour obtenir de l'information supplémentaire concernant les options d'édition d'images.

7. Répétez ces étapes pour chaque image que vous souhaitez téléverser.
8. Lorsque vous avez terminé de numériser, cliquez sur l'une des icônes de destination pour téléverser les images.



**Remarque:** Il est possible que vous deviez cliquer sur la flèche à côté des icônes afin de les voir tous. Les icônes disponibles peuvent varier selon la version du logiciel que vous utilisez.

**Sujet parent:** [Numérisation vers des destinations en ligne en utilisant Easy Photo Scan](#)

#### Références associées

[Paramètres de fichier JPEG Epson](#)

[Paramètres de fichiers TIFF et Multi-TIFF Epson](#)

#### Tâches associées

[Positionnement des originaux sur la vitre d'exposition du scanner](#)

### Téléversement d'images numérisées sur Facebook

Vous pouvez configurer un compte Facebook afin de l'utiliser avec Easy Photo Scan et d'y téléverser vos images numérisées.

1. Numérisez votre original en utilisant Easy Photo Scan.
2. Cliquez sur l'icône .

Une fenêtre comme celle-ci apparaîtra :

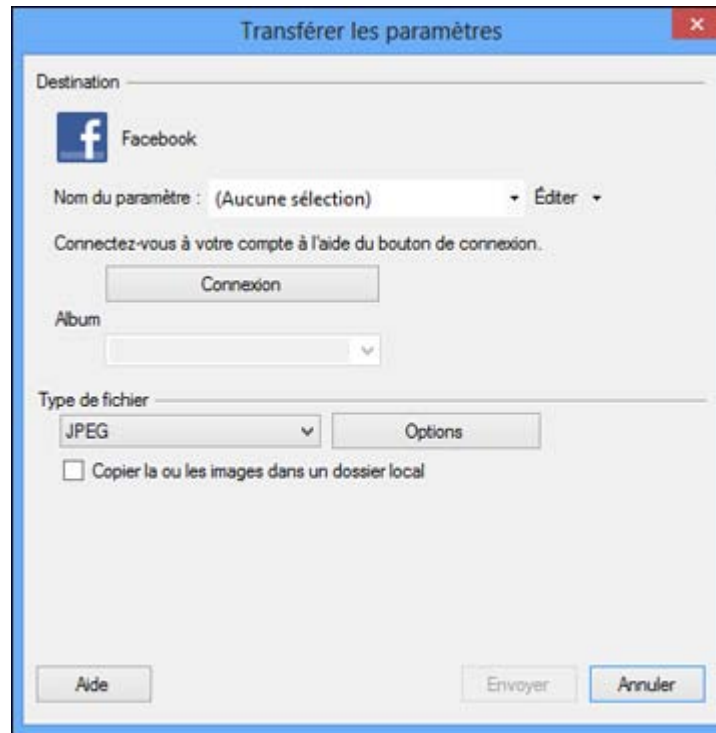

**Remarque:** Si vous avez déjà configuré un compte Facebook avec Easy Photo Scan, vous pouvez sélectionner **Nom du paramètre** ou **Nom de destination** pour le compte, cliquer sur **Connexion** au besoin, et cliquer sur **Envoyer** pour téléverser vos photos.

3. Cliquez sur **Connexion**.
4. À l'écran Authentification de l'application, ouvrez une session de votre compte Facebook.

**Remarque:** Pour activer le téléversement automatique d'images, sélectionnez l'option vous permettant de garder une session ouverte.

5. Sélectionnez un album depuis la liste **Album**.

**Remarque:** Si vous ne pouvez pas sélectionner un album, assurez-vous que le Nom du paramètre est réglé à **(Aucune sélection)** et utilisez le bouton **Connexion** pour ouvrir une session de votre compte Facebook, puis essayez de nouveau. Si vous souhaitez créer un nouvel album, vous devez le créer directement dans Facebook.

6. Sélectionnez le format de l'image pour les fichiers téléversés en utilisant la liste **Fichier** ou **Type de fichier**.
7. S'il y a des options pour le format de fichier sélectionné, cliquez sur le bouton **Options** ou **Option** et sélectionnez les options que vous souhaitez.
8. Si vous souhaitez enregistrer les images dans un dossier local, cochez la case **Copier la ou les images dans un dossier local** et sélectionnez un dossier.
9. Si vous souhaitez enregistrer les paramètres actuels, cliquez sur **Éditer** ou le champ **Nom du paramètre** ou **Nom de destination**, et sélectionnez **Enregistrer sous**. Saisissez un nom pour le paramètre et cliquez sur **OK**.
10. Cliquez sur **Envoyer** afin de téléverser des images sur votre compte Facebook ou cliquez sur **Annuler** pour annuler l'opération.

**Sujet parent:** [Numérisation vers des destinations en ligne en utilisant Easy Photo Scan](#)

#### **Tâches associées**

[Numérisation à l'aide d'Easy Photo Scan](#)

#### **Téléversement d'images numérisées sur Picasa**

Vous pouvez configurer un compte Picasa afin de l'utiliser avec Easy Photo Scan et d'y télécharger vos images numérisées.

1. Numérisez votre original en utilisant Easy Photo Scan.
2. Cliquez sur l'icône .

Une fenêtre comme celle-ci apparaîtra :

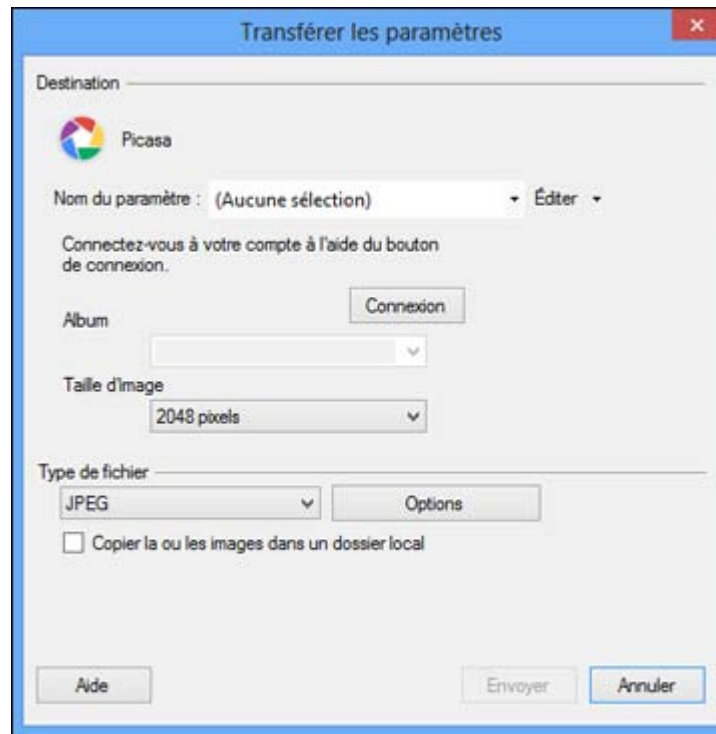

**Remarque:** Si vous avez déjà configuré un compte Picasa avec Easy Photo Scan, vous pouvez sélectionner le **Nom du paramètre** ou le **Nom de destination** pour le compte, cliquer sur **Connexion** au besoin, et cliquer sur **Envoyer** pour téléverser vos photos.

3. Cliquez sur **Connexion**.
4. À l'écran Authentification de l'application, ouvrez une session de votre compte Google.
5. Cliquez sur **Accepter** afin de permettre à Easy Photo Scan de téléverser des images sur votre compte.  
Un code d'authentification est généré.
6. Copiez le code d'authentification dans le champ **Saisissez le code d'authentification** et cliquez sur **OK**.

7. Sélectionnez un album depuis la liste **Album**.

**Remarque:** Si vous ne pouvez pas sélectionner un album, assurez-vous que le Nom du paramètre est réglé à **(Aucune sélection)**, cliquez sur le bouton **Connexion** pour ouvrir une session de votre compte Picasa, puis essayez de nouveau. Si vous souhaitez créer un nouvel album, vous devez le créer directement dans Picasa.

8. Sélectionnez une option **Taille d'image** pour les images téléversées.
9. Sélectionnez le format de l'image pour les fichiers téléversés en utilisant la liste **Fichier** ou **Type de fichier**.
10. S'il y a des options pour le format de fichier sélectionné, cliquez sur le bouton **Options** ou **Option** et sélectionnez les options que vous souhaitez.
11. Si vous souhaitez enregistrer les images dans un dossier local, cochez la case **Copier la ou les images dans un dossier local** et sélectionnez un dossier.
12. Si vous souhaitez enregistrer les paramètres actuels, cliquez sur **Éditer** ou le champ **Nom du paramètre** ou **Nom de destination**, et sélectionnez **Enregistrer sous**. Saisissez un nom pour le paramètre et cliquez sur **OK**.
13. Cliquez sur **Envoyer** afin de téléverser des images sur votre compte Picasa ou cliquez sur **Annuler** pour annuler l'opération.

**Sujet parent:** [Numérisation vers des destinations en ligne en utilisant Easy Photo Scan](#)

#### **Tâches associées**

[Numérisation à l'aide d'Easy Photo Scan](#)

#### **Téléversement d'images numérisées vers Evernote**

Vous pouvez configurer un compte Evernote afin de l'utiliser avec Easy Photo Scan et y téléverser vos images numérisées (Windows seulement).

1. Numérisez votre original en utilisant Easy Photo Scan.
2. Cliquez sur l'icône .

Une fenêtre comme celle-ci apparaîtra :

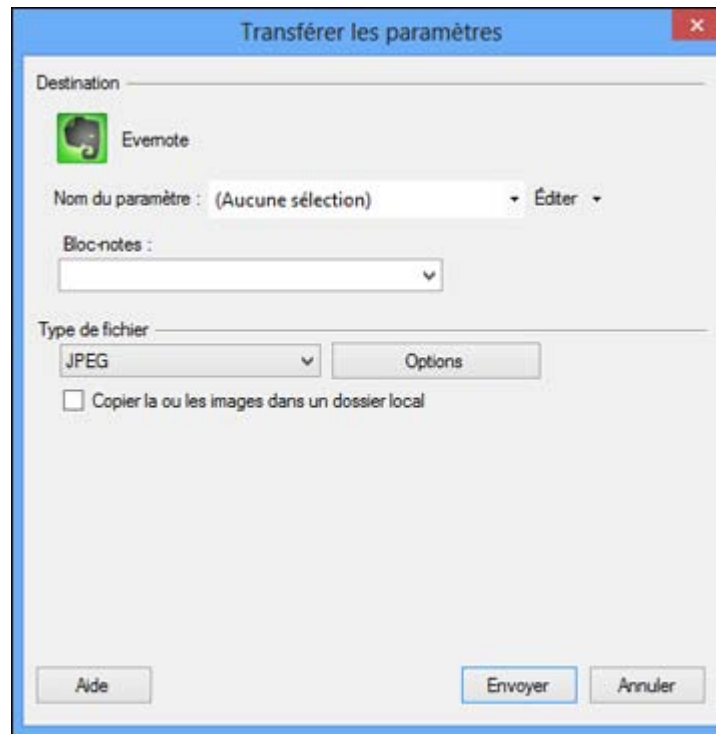

**Remarque:** Vous devez installer Evernote avant de pouvoir l'utiliser avec Easy Photo Scan.

**Remarque:** Si vous avez déjà configuré un compte Evernote avec Easy Photo Scan, vous pouvez sélectionner **Nom du paramètre** ou **Nom de destination** pour le compte et cliquer sur **Envoyer** pour téléverser vos images.

3. Sélectionnez un bloc-notes en utilisant la liste **Bloc-notes**.

**Remarque:** Si vous souhaitez créer un nouveau bloc-notes, vous devez le créer directement dans Evernote.

4. Sélectionnez le format de l'image pour les fichiers téléversés en utilisant la liste **Fichier** ou **Type de fichier**.

5. S'il y a des options pour le format de fichier sélectionné, cliquez sur le bouton **Options** ou **Option** et sélectionnez les options que vous souhaitez.
6. Si vous souhaitez enregistrer les images dans un dossier local, cochez la case **Copier la ou les images dans un dossier local** et sélectionnez un dossier.
7. Si vous souhaitez enregistrer les paramètres actuels, cliquez sur **Éditer** ou le champ **Nom du paramètre** ou **Nom de destination**, et sélectionnez **Enregistrer sous**. Saisissez un nom pour le paramètre et cliquez sur **OK**.
8. Cliquez sur **Envoyer** afin de téléverser des images sur votre compte Evernote, ou cliquez sur **Annuler** pour annuler l'opération.

**Sujet parent:** [Numérisation vers des destinations en ligne en utilisant Easy Photo Scan](#)

#### **Tâches associées**

[Numérisation à l'aide d'Easy Photo Scan](#)

#### **Téléversement d'images numérisées vers SugarSync**

Vous pouvez configurer un compte SugarSync afin de l'utiliser avec Easy Photo Scan et d'y téléverser vos images numérisées.

1. Numérisez votre original en utilisant Easy Photo Scan.
2. Cliquez sur l'icône .

Une fenêtre comme celle-ci apparaîtra :

Transférer les paramètres

Destination

 SugarSync

Nom du paramètre : (Aucune sélection) Éditer

Nom d'utilisateur : Mot de passe :

Emplacement : Dossier :

Malette magique

Écraser le ou les fichiers du même nom

Tester la connexion

Type de fichier

JPEG Options

Copier la ou les images dans un dossier local

Aide Envoyer Annuler

**Remarque:** Si vous avez déjà configuré un compte SugarSync avec Easy Photo Scan, vous pouvez sélectionner **Nom du paramètre** ou **Nom de destination** pour le compte et cliquer sur **Envoyer** pour téléverser vos images.

3. Saisissez l'information du compte dans les champs **Nom d'utilisateur** et **Mot de passe**.
4. Sélectionnez une option **Place** pour les images téléversées.

**Remarque:** Dans SugarSync, la Malette magique est maintenant appelée « Mon SugarSync ». Les téléversements vers la Malette magique apparaissent dans le dossier Mon SugarSync.

5. Saisissez un nom de dossier dans le champ **Dossier**.

Si vous saisissez le nom d'un fichier existant, les images sont téléversées vers ce dossier. Si le dossier n'existe pas, un nouveau dossier avec ce nom sera créé.

6. Si vous souhaitez remplacer les fichiers existants ayant le même nom avec les images téléversées, cochez la case **Écraser le ou les fichiers du même nom**.
7. Cliquez sur **Tester la connexion** afin de tester si l'information du compte SugarSync est correcte.
8. Sélectionnez le format de l'image pour les fichiers téléversés en utilisant la liste **Fichier** ou **Type de fichier**.
9. S'il y a des options pour le format de fichier sélectionné, cliquez sur le bouton **Options** ou **Option** et sélectionnez les options que vous souhaitez.
10. Si vous souhaitez enregistrer les images dans un dossier local, cochez la case **Copier la ou les images dans un dossier local** et sélectionnez un dossier.
11. Si vous souhaitez enregistrer les paramètres actuels, cliquez sur **Éditer** ou le champ **Nom du paramètre** ou **Nom de destination**, et sélectionnez **Enregistrer sous**. Saisissez un nom pour le paramètre et cliquez sur **OK**.
12. Cliquez sur **Envoyer** afin de télécharger des images sur votre compte SugarSync, ou cliquez sur **Annuler** pour annuler l'opération.

**Sujet parent:** [Numérisation vers des destinations en ligne en utilisant Easy Photo Scan](#)

#### **Tâches associées**

[Numérisation à l'aide d'Easy Photo Scan](#)

#### **Téléversement d'images numérisées sur un Dossier Web**

Vous pouvez téléverser vos images numérisées sur un Dossier Web (WebDAV) en utilisant Easy Photo Scan :

1. Numérisez votre original en utilisant Easy Photo Scan.
2. Cliquez sur l'icône .

Une fenêtre comme celle-ci apparaîtra :

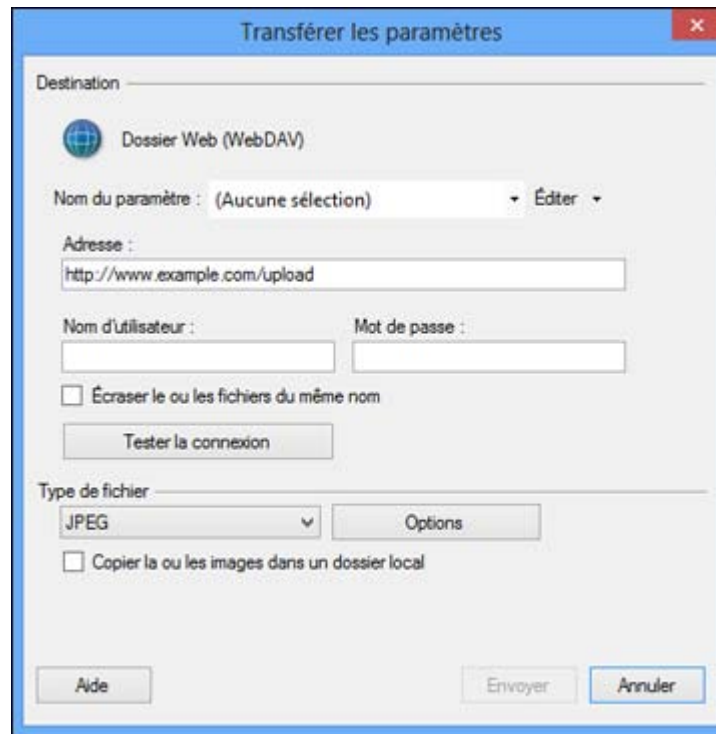

Transférer les paramètres

Destination

Dossier Web (WebDAV)

Nom du paramètre : (Aucune sélection) Éditer

Adresse :  
http://www.example.com/upload

Nom d'utilisateur : Mot de passe :

Écraser le ou les fichiers du même nom

Tester la connexion

Type de fichier

JPEG Options

Copier la ou les images dans un dossier local

Aide Envoyer Annuler

**Remarque:** Si vous avez déjà configuré un compte Web Folder avec Easy Photo Scan, vous pouvez sélectionner **Nom du paramètre** ou **Nom de destination** pour le compte et cliquer sur **Envoyer** pour téléverser vos photos.

3. Saisissez l'adresse URL du Dossier Web dans le champ **Adresse**.
4. Saisissez l'information d'ouverture de session dans les champs **Nom d'utilisateur** et **Mot de passe**.
5. Si vous souhaitez remplacer les fichiers existants ayant le même nom avec les images téléversées, cochez la case **Écraser le ou les fichiers du même nom**.
6. Cliquez sur **Tester la connexion** afin de tester si l'information du compte est correcte.
7. Sélectionnez le format de l'image pour les fichiers téléversés en utilisant la liste **Fichier** ou **Type de fichier**.

8. S'il y a des options pour le format de fichier sélectionné, cliquez sur le bouton **Options** ou **Option** et sélectionnez les options que vous souhaitez.
9. Si vous souhaitez enregistrer les images dans un dossier local, cochez la case **Copier la ou les images dans un dossier local** et sélectionnez un dossier.
10. Si vous souhaitez enregistrer les paramètres actuels, cliquez sur **Éditer** ou le champ **Nom du paramètre** ou **Nom de destination**, et sélectionnez **Enregistrer sous**. Saisissez un nom pour le paramètre et cliquez sur **OK**.
11. Cliquez sur **Envoyer** afin de téléverser des images dans votre Dossier Web, ou cliquez sur **Annuler** pour annuler l'opération.

**Sujet parent:** [Numérisation vers des destinations en ligne en utilisant Easy Photo Scan](#)

#### **Tâches associées**

[Numérisation à l'aide d'Easy Photo Scan](#)

#### **Envoi d'images numérisées par courriel**

Vous pouvez enregistrer vos images numérisées dans un dossier de réseau local et les envoyer par courriel en utilisant Easy Photo Scan :

**Remarque:** Sous Windows, Easy Photo Scan prend en charge Microsoft Outlook 2000/2002/2003/2007/2010 (x86)/2013 (x86) et Windows Mail/Windows Live Mail. Si vous n'avez pas une de ces applications de courriel, Easy Photo Scan sauvegarde les images, mais l'application de courriel ne s'ouvre pas.

1. Numérisez votre original en utilisant Easy Photo Scan.
2. Cliquez sur l'icône .

Une fenêtre comme celle-ci apparaîtra :

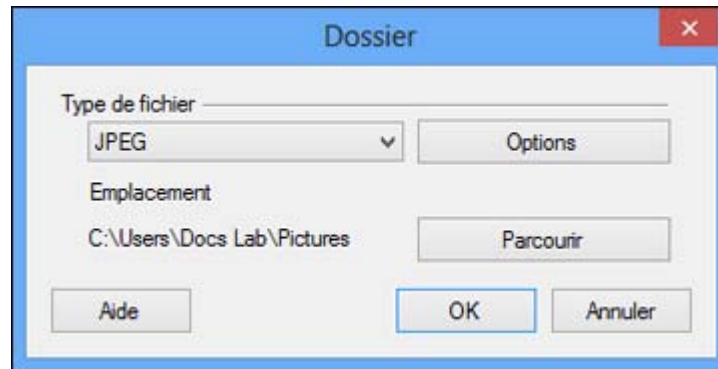

**Remarque:** Sous OS X, vous pouvez aussi saisir une adresse courriel et du texte dans la fenêtre. Si vous avez déjà configuré des paramètres de courriel avec Easy Photo Scan, vous pouvez les sélectionner en utilisant le champ **Nom de destination**.

3. Sélectionnez le format de l'image pour les fichiers enregistrés en utilisant la liste **Fichier** ou **Type de fichier**.
4. S'il y a des options pour le format de fichier sélectionné, cliquez sur le bouton **Options** ou **Option** et sélectionnez les options que vous souhaitez.
5. Effectuez l'une des étapes suivantes :
  - **Windows** : Cliquez sur **Parcourir** pour choisir le dossier où vous souhaitez enregistrer vos images. Puis, cliquez sur **OK** afin d'enregistrer les images vers le dossier et lancer le programme de courriel, ou cliquez sur **Annuler** afin d'annuler l'opération.
  - **OS X** : Si vous souhaitez enregistrer les images vers un dossier local, cochez la case **Copier la ou les images vers un dossier local** et sélectionnez un dossier. Puis, cliquez sur **Envoyer** ou cliquez sur **Annuler** pour annuler l'opération.

**Sujet parent:** [Numérisation vers des destinations en ligne en utilisant Easy Photo Scan](#)

#### Tâches associées

[Numérisation à l'aide d'Easy Photo Scan](#)

#### Enregistrement d'images numérisées dans un dossier

Vous pouvez enregistrer vos images numérisées dans un dossier de réseau local en utilisant Easy Photo Scan.

1. Numérisez votre original en utilisant Easy Photo Scan.
2. Cliquez sur l'icône .

Une fenêtre comme celle-ci apparaîtra :

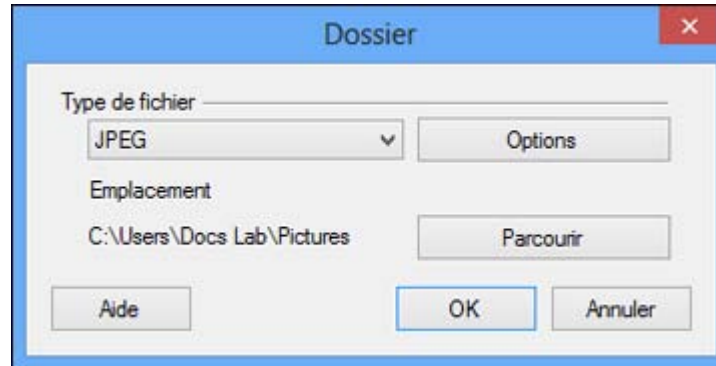

3. Sélectionnez le format de l'image pour les fichiers enregistrés en utilisant la liste **Fichier** ou **Type de fichier**.
4. S'il y a des options pour le format de fichier sélectionné, cliquez sur **Options** et sélectionnez les options que vous souhaitez.
5. Cliquez sur **Parcourir** ou sur le champ **Enregistrer sous** pour choisir le dossier où vous souhaitez enregistrer vos images.
6. Cliquez sur **OK** pour enregistrer les images vers le dossier, ou cliquez sur **Annuler** afin d'annuler l'opération.

**Sujet parent:** [Numérisation vers des destinations en ligne en utilisant Easy Photo Scan](#)

#### **Tâches associées**

[Numérisation à l'aide d'Easy Photo Scan](#)

#### **Paramètres de fichier JPEG Epson**

Vous pouvez sélectionner parmi les paramètres suivants dans la fenêtre des paramètres JPEG d'Easy Photo Scan.

**Remarque:** Les paramètres disponibles peuvent varier selon le système d'exploitation que vous utilisez.

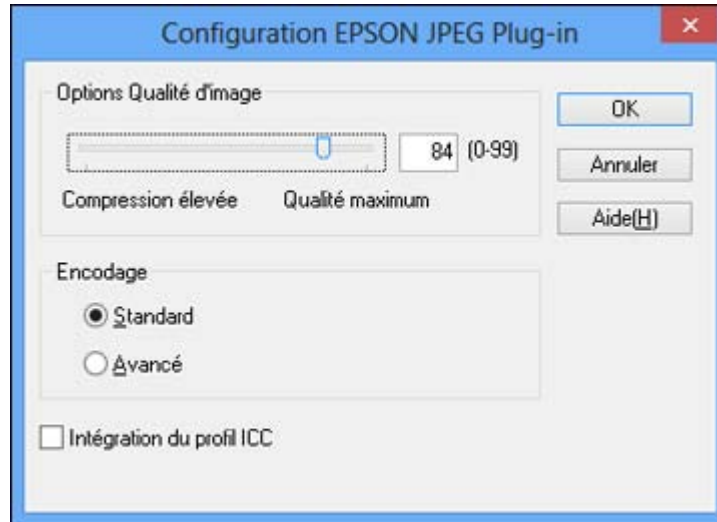

Paramètre	Description
<b>Options Qualité d'image</b> (non identifié sous OS X)	Spécifie le niveau de compression. La taille de l'image augmente lorsque la qualité est plus élevée.
<b>Encodage</b>	Spécifie la méthode d'encodage. <b>Standard</b> : les images sont rendues du haut vers le bas lorsqu'elles sont affichées dans un navigateur Web. <b>Avancé</b> : les images affichées dans un navigateur Web sont d'abord rendues en basse résolution, puis sont remplacées par des versions en haute résolution.

Paramètre	Description
<b>Intégration du profil ICC</b>	Permet au profil ICC (information concernant la reproductibilité de la couleur de l'image numérisée) d'être incorporé dans l'image. Les programmes qui utilisent un logiciel de gestion des couleurs afficheront les couleurs de l'image avec le profil ICC.

**Sujet parent:** [Numérisation vers des destinations en ligne en utilisant Easy Photo Scan](#)

### Paramètres de fichiers TIFF et Multi-TIFF Epson

Vous pouvez sélectionner parmi les paramètres suivants dans la fenêtre des paramètres TIFF d'Easy Photo Scan.

**Remarque:** Les paramètres disponibles peuvent varier selon le système d'exploitation que vous utilisez.

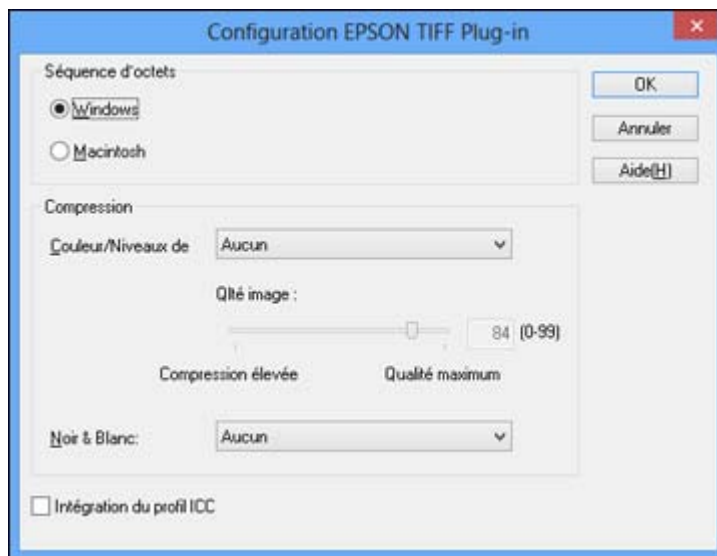

Paramètre	Description
<b>Séquence d'octets</b>	Spécifie le système d'exploitation où les images numérisées seront utilisées.

Paramètre	Description
Numéro de page	Spécifie le nombre de pages maximum qui peut être inclus dans un fichier.
Compression	Spécifie le niveau et le format de compression. La taille de l'image augmente lorsque la qualité est plus élevée.
Intégration du profil ICC	Permet au profil ICC (information concernant la reproductibilité de la couleur de l'image numérisée) d'être incorporé dans l'image. Les programmes qui utilisent un logiciel de gestion des couleurs afficheront les couleurs de l'image avec le profil ICC.

**Sujet parent:** [Numérisation vers des destinations en ligne en utilisant Easy Photo Scan](#)

## Numérisation vers un fichier PDF

À l'aide d'Epson Scan, vous pouvez numériser un document à pages multiples et l'enregistrer dans un seul fichier PDF (Portable Document Format [format de document portable]) sur votre ordinateur.

1. Placez votre original sur votre produit pour la numérisation.
2. Lancez Epson Scan.
3. Sélectionnez le mode de numérisation que vous voulez utiliser.
4. Sélectionnez les paramètres de numérisation pour votre numérisation.
5. Prévisualisez votre image.
6. Lorsque vous avez terminé de sélectionner tous les paramètres, cliquez sur **Numériser**.

La fenêtre Enregistrement des fichiers s'affiche.

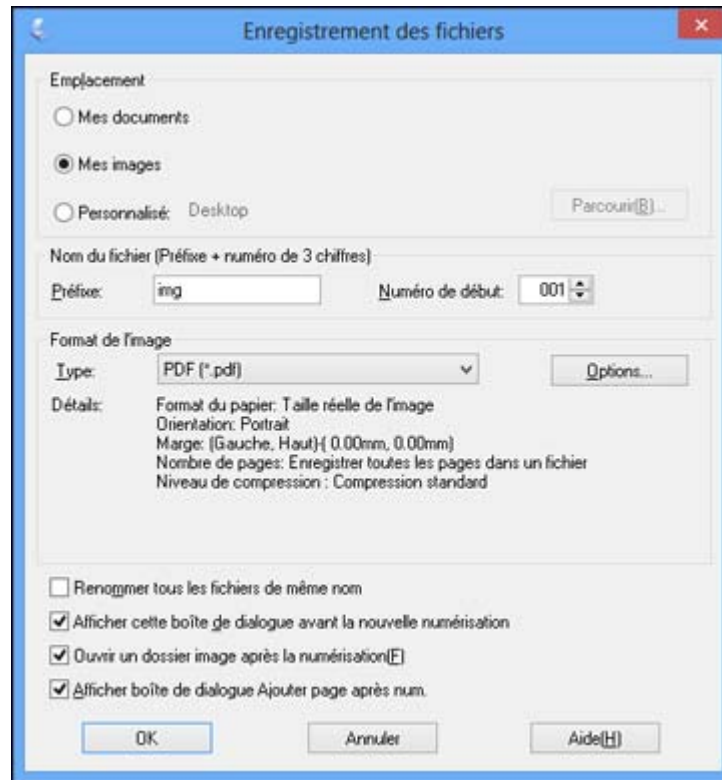

7. Sélectionnez **PDF** comme paramètre Type.
8. Sélectionnez tout autre paramètre que vous souhaitez utiliser dans la fenêtre Enregistrement des fichiers. Cliquez sur le bouton **Options** pour accéder à des paramètres additionnels.
9. Cliquez sur **OK**.

Epson Scan numérise votre document et cette fenêtre s'affiche :

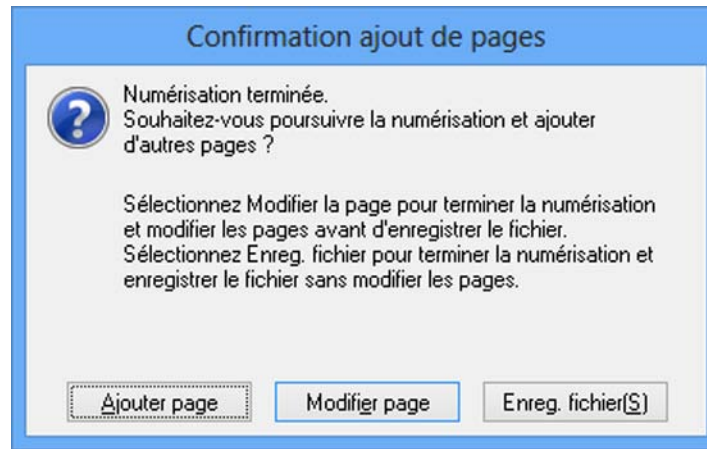

10. Choisissez l'une des options suivantes à l'écran :

- Si vous numérisez une seule page, cliquez sur **Enreg. fichier**.
- Si vous devez numériser des pages additionnelles dans un document, cliquez sur **Ajouter page**. Placez les pages additionnelles sur le produit pour la numérisation, cliquez sur **Numériser** et répétez l'opération pour chaque page supplémentaire à numériser. Lorsque vous avez terminé, cliquez sur **Enreg. fichier**.
- Pour supprimer des pages ou en modifier l'ordre, cliquez sur **Modifier page**. Vous pouvez supprimer ou modifier l'ordre des pages en utilisant les icônes qui apparaissent dans le bas de la fenêtre d'édition. Lorsque vous avez terminé, cliquez sur **OK**.

**Remarque:** Si vous avez installé un programme de ROC (reconnaissance optique des caractères), il est possible qu'un écran s'affiche indiquant que le programme est en train de convertir la page en texte. Patientez jusqu'à ce que le programme numérise la page de nouveau et fermez le programme, au besoin.

11. Cliquez sur **Fermer** pour quitter la fenêtre d'Epson Scan, au besoin.

Epson Scan numérise votre original et sauvegarde le fichier PDF dans le dossier sélectionné ou l'ouvre dans votre programme de numérisation. Si le fichier a été sauvegardé directement sur votre ordinateur, vous verrez le fichier dans l'explorateur Windows ou le Finder d'OS X, où vous pouvez visualiser et imprimer le document, si désiré.

**Sujet parent:** [Numérisation de projets spéciaux](#)

**Tâches associées**

[Lancement d'une numérisation en utilisant l'icône Epson Scan](#)

[Sélection du mode de numérisation](#)

[Réglage des paramètres de fichier numérisé](#)

## Restauration de la couleur des photos pendant la numérisation

Vous pouvez rétablir les couleurs des photos décolorées pendant la numérisation au moyen de la fonction Restauration de la couleur. Vous pouvez sélectionner ce paramètre dans l'un des modes de numérisation disponibles.

**Remarque:** Restauration de la couleur n'est pas disponible en Mode bureautique, si Epson Scan offre ce mode.

1. Placez votre original sur votre produit pour la numérisation.
2. Lancez Epson Scan.
3. Sélectionnez le mode de numérisation que vous voulez utiliser.
4. Sélectionnez les paramètres de numérisation pour votre numérisation.
5. Prévisualisez votre image.
6. Localisez ou accédez aux paramètres de réglage de l'image.
7. Cochez la case **Restauration de la couleur**.

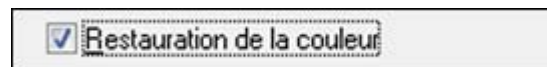

8. Lorsque vous avez terminé de sélectionner tous les paramètres, cliquez sur **Numériser**.
9. Cliquez sur **Fermer** pour quitter la fenêtre d'Epson Scan, au besoin.

Epson Scan numérise votre original et sauvegarde le fichier avec les couleurs restaurées dans le dossier sélectionné ou l'ouvre dans votre programme de numérisation. Si le fichier a été sauvegardé directement sur votre ordinateur, vous verrez le fichier dans l'explorateur Windows ou le Finder d'OS X, où vous pouvez visualiser et imprimer l'image, si désiré.

**Sujet parent:** [Numérisation de projets spéciaux](#)

**Tâches associées**

Lancement d'une numérisation en utilisant l'icône Epson Scan

Sélection du mode de numérisation

Positionnement des originaux sur la vitre d'exposition du scanner

**Sujets reliés**

Sélection des paramètres Epson Scan

---

# Envoi et réception de télécopies

Consultez ces sections pour utiliser votre produit afin d'envoyer et recevoir des télécopies.

**Remarque:** Ce produit vous permet de stocker des noms, des numéros de téléphone et de télécopieur, ainsi que des données dans sa mémoire, même lorsque l'appareil est éteint. Assurez-vous de restaurer tous les paramètres par défaut si vous donnez ou jetez ce produit. Cela effacera tous vos paramètres réseau et les données de télécopie.

[Connexion d'un téléphone ou d'un répondeur](#)

[Configuration des fonctions de télécopie](#)

[Configuration des listes de numéros abrégés et groupés](#)

[Envoi de télécopies](#)

[Réception de télécopies](#)

## Connexion d'un téléphone ou d'un répondeur

Vous devez connecter votre produit à une prise téléphonique murale pour envoyer ou recevoir des télécopies. Si vous voulez utiliser la même ligne téléphonique pour recevoir des appels, vous pouvez connecter un téléphone ou un répondeur à votre produit en utilisant un câble téléphonique supplémentaire.

**Remarque:** Si vous ne connectez pas de téléphone au produit, assurez-vous de bien activer le mode Réponse automatique. Autrement, vous ne pourrez pas recevoir de télécopies.

1. Branchez un câble téléphonique à votre prise téléphonique murale et au port **LINE** de votre produit.

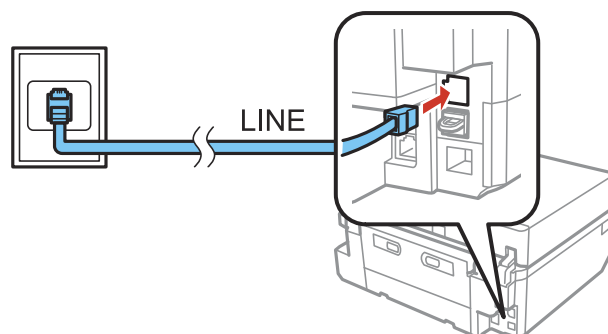

**Remarque:** Si vous avez une connexion DSL ou ISDN, vous devez connecter le filtre DSL, l'adaptateur de terminal ou le routeur ISDN approprié à la prise murale pour être en mesure d'utiliser la ligne pour les appels vocaux ou les télécopies par l'entremise de votre produit. Communiquez avec votre fournisseur d'accès DSL ou ISDN pour savoir quel équipement est nécessaire.

### Connexion DSL

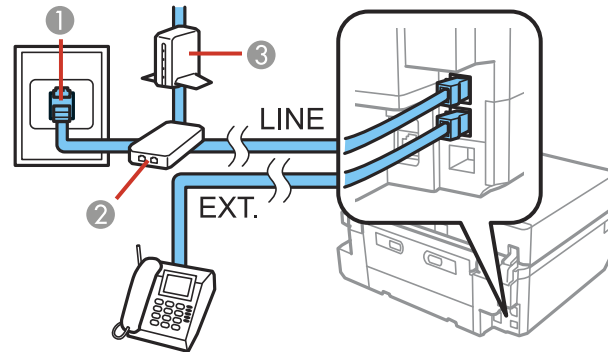

- 1 Prise téléphonique murale
- 2 Filtre DSL
- 3 Modem DSL

### Connexion ISDN (un numéro de téléphone)

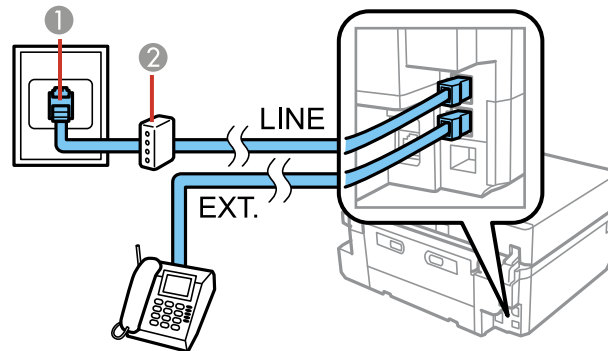

- 1 Prise murale ISDN
- 2 Adaptateur de terminal ou routeur ISDN

### Connexion ISDN (deux numéros de téléphone)

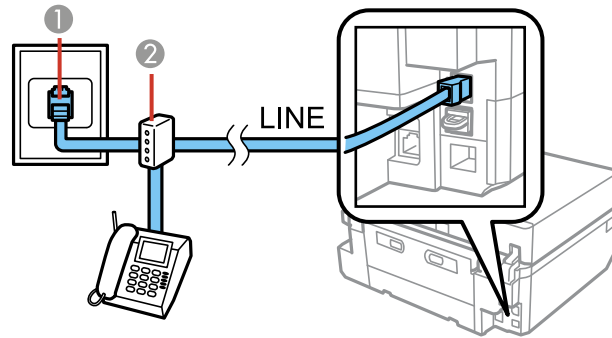

- 1 Prise murale ISDN
- 2 Adaptateur de terminal ou routeur ISDN

2. Si vous connectez un téléphone ou un répondeur à votre produit à l'aide d'un second câble de téléphone, retirez le bouchon du port **EXT** de votre produit.

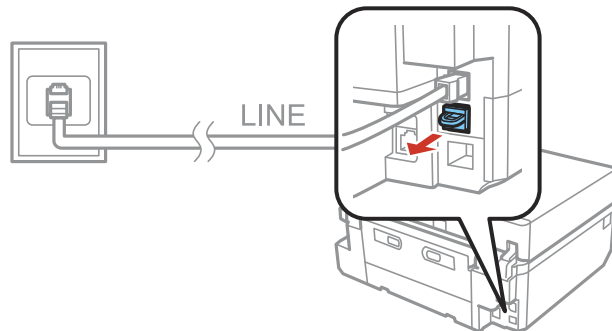

3. Branchez un câble téléphonique à votre prise téléphonique murale et au port **EXT** de votre produit.

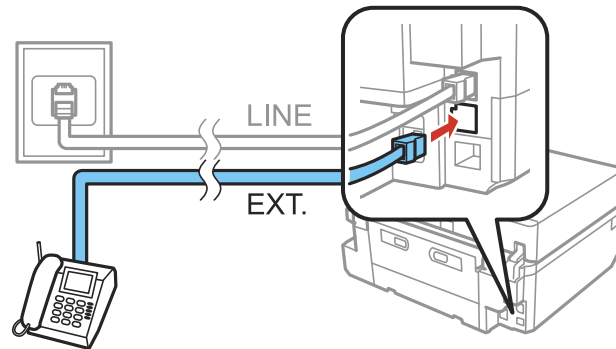

**Remarque:** Si vous connectez un répondeur et que le mode Réponse automatique est activé, réglez le nombre de sonneries avant que votre produit ne réponde à un nombre plus élevé que celui de votre répondeur.

Les téléphones et les répondeurs, quels qu'ils soient, doivent être branchés au port **EXT** pour que votre produit détecte un appel de télécopie entrant lorsque le téléphone est déclenché. Epson ne peut pas garantir la compatibilité avec la voix sur IP, les systèmes de téléphonie par câble ou les services numériques à fibres optiques tels que FIOS.

**Sujet parent:** [Envoi et réception de télécopies](#)

**Tâches associées**

[Réception automatique des télécopies \(réponse automatique\)](#)

[Sélection des paramètres d'envoi et de réception des télécopies](#)

## Configuration des fonctions de télécopie

Avant d'envoyer des télécopies avec votre produit, configurez votre en-tête de télécopie et sélectionnez les fonctions de télécopie que vous souhaitez utiliser.

**Remarque:** Si vous laissez votre produit débranché pendant une longue période, il peut être nécessaire de réinitialiser les paramètres de date et d'heure pour les télécopies.

[Configuration des fonctions du télécopieur avec le panneau de commande du produit](#)

[Configuration des fonctions de télécopie avec Fax Utility - Windows](#)

[Configuration des fonctions de télécopie avec Fax Utility - OS X](#)

**Sujet parent:** [Envoi et réception de télécopies](#)

## **Configuration des fonctions du télécopieur avec le panneau de commande du produit**

Consultez ces sections pour configurer le télécopieur avec le panneau de commande du produit.

[Sélection de votre pays ou région](#)

[Sélection de la date et de l'heure](#)

[Saisie des informations d'en-tête de télécopie](#)

[Saisie des chiffres et des caractères pour envoyer des télécopies](#)

[Sélection des paramètres d'envoi et de réception des télécopies](#)

[Sélection des paramètres de communication du télécopieur](#)

[Impression de rapports de télécopie](#)

[Restauration des paramètres de télécopie par défaut](#)

[Options d'envoi de télécopies](#)

[Options de réception de télécopies](#)

[Options d'impression des télécopies](#)

[Options de rapport de télécopie](#)

[Options de communication du télécopieur](#)

[Options de sécurité de télécopie](#)

[Options de restauration des paramètres par défaut](#)

**Sujet parent:** [Configuration des fonctions de télécopie](#)

### **Tâches associées**

[Configuration des fonctions de télécopie avec Fax Utility - Windows](#)

[Configuration des fonctions de télécopie avec Fax Utility - OS X](#)

### **Sélection de votre pays ou région**

Avant d'envoyer des télécopies, sélectionnez le pays ou la région où vous utilisez votre produit.

**Remarque:** Si vous changez ce pays ou cette région, les paramètres de votre télécopieur reviennent à leurs valeurs par défaut et vous devez les sélectionner à nouveau.

1. Appuyez sur le bouton  d'accueil, si nécessaire.

2. Sélectionnez **Configuration**.



3. Sélectionnez **Configuration de base**.



4. Sélectionnez **Pays/Région**.
5. Faites défiler l'écran vers le haut ou vers le bas, puis sélectionnez votre pays ou région.  
Un écran de confirmation s'affiche.
6. Si le réglage est correct, cliquez sur **Oui**. (S'il n'est pas correct, sélectionnez **Non** et essayez de nouveau.)

**Remarque:** Changer le pays ou la région restaure les paramètres par défaut du télécopieur.

**Sujet parent:** [Configuration des fonctions du télécopieur avec le panneau de commande du produit](#)

## Sélection de la date et de l'heure

Avant de télécopier, sélectionnez la date, l'heure, et l'heure d'été ou d'hiver de votre région, puis choisissez votre format de date et d'heure préféré.

1. Appuyez sur le bouton  d'accueil, si nécessaire.
2. Sélectionnez **Configuration**.
3. Sélectionnez **Configuration de base**.



4. Sélectionnez **Heure d'été**.
5. Sélectionnez les paramètres qui s'appliquent à votre région :
  - **L'hiver** : c'est l'hiver ou votre région ne suit pas l'heure d'été.
  - **L'été** : c'est le printemps ou l'été et votre région est à l'heure d'été.

Après avoir fait votre sélection, vous retournez à l'écran **Configuration de base**.

**Remarque:** Si votre région suit l'heure d'été, vous devez modifier ce paramètre pour correspondre à la saison. Quand vous passez de **L'hiver** à **L'été**, votre produit avance automatiquement son horloge d'une heure. Quand vous passez de **L'été** à **L'hiver**, il recule l'horloge d'une heure.

6. Sélectionnez **Date/Heure**.



7. Sélectionnez le format de date que vous souhaitez utiliser.
8. Utilisez le pavé numérique pour entrer la date actuelle, puis appuyez sur **Term**.
9. Sélectionnez le format d'heure que vous souhaitez utiliser.
10. Utilisez le pavé numérique pour entrer l'heure actuelle, sélectionnez **AM** ou **PM** si vous avez sélectionné un format de 12 heures, puis appuyez sur **Term**.

Vous retournez à l'écran **Configuration de base**.

**Sujet parent:** [Configuration des fonctions du télécopieur avec le panneau de commande du produit](#)

### Saisie des informations d'en-tête de télécopie

Avant de télécopier, ajoutez votre nom d'expéditeur et votre numéro de télécopie à l'en-tête pour permettre au destinataire d'identifier la source des télécopies que vous envoyez.

1. Appuyez sur le bouton  d'accueil, si nécessaire.

2. Sélectionnez **Configuration**.
3. Faites défiler l'écran vers le bas et sélectionnez **Paramètres de télécopie**.

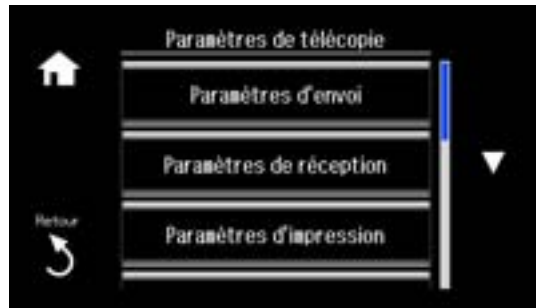

4. Sélectionnez **Communication**.
5. Sélectionnez **En-tête**.
6. Sélectionnez **En-tête fax**.



7. Utilisez le clavier pour entrer votre nom d'expéditeur en tant que source de la télécopie, tel que votre nom ou le nom de votre compagnie. Vous pouvez saisir jusqu'à 40 caractères.
8. Sélectionnez **Terminé**.  
Vous retournez à l'écran **En-tête**.

9. Sélectionnez **Votre numéro de téléphone**.



10. Utilisez le pavé numérique pour entrer votre numéro de télécopieur (jusqu'à 20 caractères). Pour les numéros internationaux qui exigent l'utilisation d'un symbole +, appuyez sur la touche #.

**Remarque:** Lorsque vous entrez un numéro de téléphone, la touche \* ne fonctionne pas.

11. Sélectionnez **Terminé**.

Vous retournez à l'écran **En-tête**.

**Sujet parent:** [Configuration des fonctions du télécopieur avec le panneau de commande du produit](#)



**Tâches associées**

[Saisie des chiffres et des caractères pour envoyer des télécopies](#)

## Saisie des chiffres et des caractères pour envoyer des télécopies

Suivez ces directives pour entrer des chiffres et des caractères pour la télécopie et la configuration de vos paramètres de télécopie.



- Pour entrer du texte ou des caractères, appuyez sur les touches du pavé numérique jusqu'à ce que le caractère ou le numéro désiré apparaisse.
- Pour entrer des symboles, appuyez sur la touche **1 Symb.** jusqu'à ce que le symbole désiré s'affiche.
- Pour entrer un symbole pause (–) dans les numéros de téléphone nécessitant une brève pause pendant la numérotation, appuyez sur .
- Pour déplacer le curseur sur la prochaine case, appuyez sur .
- Pour supprimer le caractère précédent, appuyez sur .

**Sujet parent:** [Configuration des fonctions du télécopieur avec le panneau de commande du produit](#)

## Sélection des paramètres d'envoi et de réception des télécopies

Vous pouvez sélectionner la qualité des télécopies et d'autres paramètres pour les télécopies entrantes et sortantes.

1. Appuyez sur le bouton  d'accueil, si nécessaire.
2. Sélectionnez **Configuration**.
3. Faites défiler l'écran vers le bas et sélectionnez **Paramètres de télécopie**.

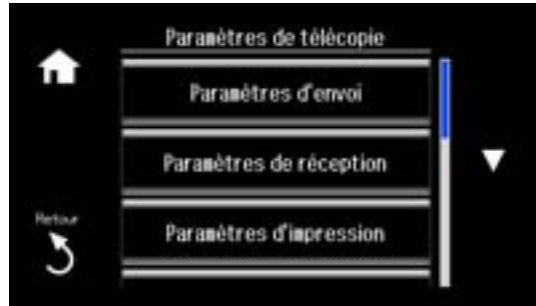

4. Sélectionnez **Paramètres d'envoi** ou **Paramètres de réception**.
5. Modifiez n'importe lesquels des paramètres disponibles.
6. Appuyez sur le bouton  d'accueil pour quitter.

**Sujet parent:** [Configuration des fonctions du télécopieur avec le panneau de commande du produit](#)

### Références associées

[Options d'envoi de télécopies](#)

[Options de réception de télécopies](#)

## Sélection des paramètres de communication du télécopieur

Vous pouvez personnaliser la façon dont votre produit envoie et reçoit les télécopies sur votre ligne téléphonique.

1. Appuyez sur le bouton  d'accueil, si nécessaire.
2. Sélectionnez **Configuration**.

3. Faites défiler l'écran vers le bas et sélectionnez **Paramètres de télécopie**.

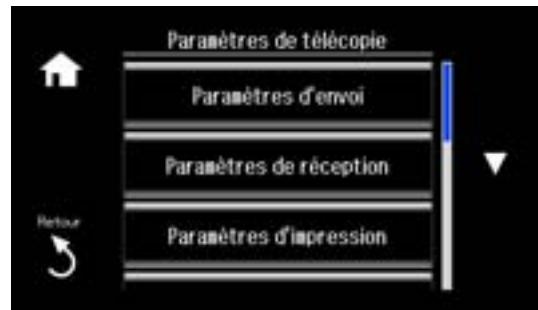

4. Faites défiler l'écran vers le bas et sélectionnez **Communication**.
5. Modifiez n'importe lesquels des paramètres disponibles.
6. Appuyez sur le bouton  d'accueil pour quitter.

**Sujet parent:** [Configuration des fonctions du télécopieur avec le panneau de commande du produit](#)

#### **Références associées**

[Options de communication du télécopieur](#)

#### **Impression de rapports de télécopie**

Vous pouvez exécuter de nombreux rapports sur vos transmissions par télécopie et imprimer vos listes de numéros abrégés et de numéros groupés.

**Remarque:** Vous pouvez aussi voir le Journal télécopie sur l'écran ACL.

1. Assurez-vous d'avoir chargé du papier format lettre ou plus grand dans votre produit.
2. Appuyez sur le bouton  d'accueil, si nécessaire.

3. Sélectionnez **Télécopie**.



4. Sélectionnez **Options avancées**.
5. Faites défiler l'écran vers le bas et sélectionnez **Rapport de télécopie**.

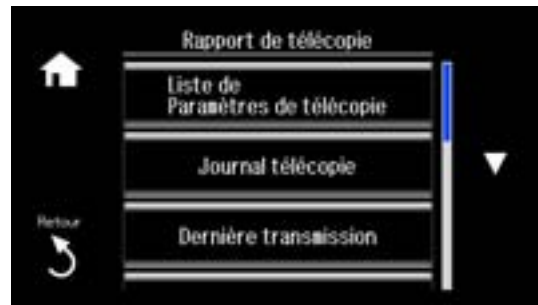

6. Sélectionnez l'un des rapports disponibles.
7. Appuyez sur le bouton  de démarrage pour imprimer le rapport.

**Sujet parent:** [Configuration des fonctions du télécopieur avec le panneau de commande du produit](#)

#### Références associées

[Options de rapport de télécopie](#)

#### Restauration des paramètres de télécopie par défaut

Vous pouvez restaurer vos paramètres de télécopie à leurs options par défaut, si nécessaire.

1. Appuyez sur le bouton  d'accueil, si nécessaire.

2. Sélectionnez **Configuration**.
3. Faites défiler l'écran vers le bas et sélectionnez **Restaurer param. défaut**.



4. Sélectionnez l'une des options disponibles.  
Un écran de confirmation s'affiche.
5. Sélectionnez **Oui** ou **Non**.

**Sujet parent:** [Configuration des fonctions du télécopieur avec le panneau de commande du produit](#)

#### Références associées

[Options de restauration des paramètres par défaut](#)

#### Options d'envoi de télécopies

Sélectionnez les options Paramètres d'envoi que vous désirez utiliser pour les télécopies sortantes.

Paramètre	Options	Description
<b>Résolution</b>	<b>Standard</b>	Offre une bonne résolution de numérisation et une bonne qualité d'impression pour la plupart des télécopieurs.
	<b>Fin</b>	Offre la meilleure résolution de numérisation et la meilleure qualité d'impression pour l'envoi par télécopie de lettres en petits caractères et de dessins au trait.
	<b>Photo</b>	Offre la meilleure résolution de numérisation et la meilleure qualité d'impression pour les photos envoyées par télécopie.

Paramètre	Options	Description
<b>Contraste</b>	<b>Auto</b>	Ajuste automatiquement le contraste des télécopies.
	<b>Manuel -4 à +4</b>	Ajuste manuellement le contraste des télécopies. Les réglages négatifs rendent les télécopies plus claires et les réglages positifs les rendent plus foncées.
<b>Télécopie recto verso</b>	<b>Désactivé</b>	Permet de télécopier des originaux recto verso placés dans le chargeur automatique de documents.
	<b>Activé</b>	
<b>Envoi direct</b>	<b>Désactivé</b>	Envoie une télécopie monochrome à un seul destinataire dès que la connexion est établie sans sauvegarder l'image télécopiée en mémoire.  Vous ne pouvez pas utiliser ce paramètre lorsque vous envoyez une télécopie en couleur ou vers plusieurs destinataires.
	<b>Activé</b>	
<b>Envoyer Aperçu</b>	<b>Désactivé</b>	Permet de voir l'image numérisée avant l'envoi.
	<b>Activé</b>	

**Sujet parent:** [Configuration des fonctions du télécopieur avec le panneau de commande du produit](#)

### Options de réception de télécopies

Définissez les options que vous voulez utiliser pour les télécopies entrantes.

Paramètre	Options	Description
<b>Réponse automatique</b>	<b>Désactivé</b>	Permet de confirmer si une télécopie entrante doit être imprimée; un téléphone doit être branché au produit.
	<b>Activé</b>	Reçoit et imprime les télécopies automatiquement.

Paramètre	Options	Description
<b>DRD</b>	<b>Tout</b>	Si vous utilisez un service de sonnerie distincte sur votre ligne téléphonique, votre compagnie de téléphone peut assigner deux ou trois numéros de plus à la même ligne et des sonneries distinctes à chacun d'entre eux. Si vous utilisez ce service, sélectionnez le nombre de sonneries pour votre numéro de télécopieur au paramètre <b>DRD</b> afin que votre produit puisse recevoir des télécopies après le nombre de sonneries adéquat. <b>Tout</b> est le réglage par défaut et fonctionne pour les lignes téléphoniques qui n'utilisent pas ce service.
	<b>Simple</b>	
	<b>Double</b>	
	<b>Triple</b>	
	<b>Double et triple</b>	
<b>Sonneries avant réponse</b>	<b>1 à 9</b>	Définit le nombre de sonneries qui retentissent avant que votre produit ne reçoive une télécopie. Le paramètre par défaut est de <b>4</b> . Si la réponse automatique est activée et qu'un répondeur est connecté au produit, assurez-vous que cette option est réglée à un nombre de sonneries plus élevé que celui au bout duquel votre répondeur se déclenche.
<b>Sortie télécopie</b>	<b>Enr. dns boîte de réc.</b>	Permet de sauvegarder les télécopies reçues dans la mémoire du produit, sur un ordinateur ou sur un dispositif de stockage USB externe.
	<b>Enreg. sur ordinateur</b>	
	<b>Enr. sur périph. ext.</b>	
	<b>Créer dossier pour enreg.</b>	
<b>Réception à distance</b>	<b>Désactivé</b>	Permet de recevoir des télécopies à partir d'un combiné sans fil dont la base est connectée au produit. Vous devez d'abord entrer le code de démarrage.
	<b>Activé</b>	

**Sujet parent:** [Configuration des fonctions du télécopieur avec le panneau de commande du produit](#)

### Options d'impression des télécopies

Sélectionnez les options Paramètres d'impression que vous désirez utiliser pour les télécopies entrantes.

Paramètre	Options	Description
Réduction automatique	Activé	Réduit la taille des télécopies entrantes pour qu'elles tiennent sur le papier correspondant à la <b>Taille du papier</b> sélectionnée.
	Désactivé	Imprime les télécopies dans leur taille originale ou sur plusieurs pages si le format du papier chargé est trop petit.
Pile d'assemblage	Désactivé	Sélectionnez <b>Activé</b> pour imprimer les télécopies reçues en ordre décroissant.
	Activé	
Suspension d'impression	Désactivé	Permet de cesser l'impression automatique des télécopies pendant la période de temps choisie; les télécopies reçues sont enregistrées dans la mémoire du produit.
	Activé	

**Sujet parent:** [Configuration des fonctions du télécopieur avec le panneau de commande du produit](#)

#### Options de rapport de télécopie

Réglez les options pour l'impression de rapports de télécopie.

Paramètre	Options	Description
Dern. rapp. transmission	Erreur	Imprime un rapport sur la dernière télécopie transmise seulement si une erreur de transmission se produit (réglage par défaut).
	Envoi	Imprime un rapport sur la dernière télécopie envoyée après chaque télécopie envoyée.
	Désactivé	N'imprime pas un rapport sur la dernière télécopie transmise après l'envoi d'une télécopie.
Attach. im. au rapport	Désactivé	Permet d'imprimer le dernier rapport de transmission avec une image de la première page du document.
	Activé(petite image)	
	Activé(grande image)	

Paramètre	Options	Description
<b>Impr auto Journ téléco</b>	<b>Désactivé</b>	N'imprime pas de journal de télécopie.
	<b>Activé(toutes les 30)</b>	Imprime un rapport de journal après la transmission de 30 télécopies.
	<b>Activé(heure)</b>	Imprime un rapport de journal à l'heure choisie.
<b>Format du rapport</b>	<b>Simple</b>	Permet de choisir entre l'impression de rapports de journal de télécopie en format simple ou détaillé.
	<b>Détail</b>	

**Sujet parent:** [Configuration des fonctions du télécopieur avec le panneau de commande du produit](#)

### Options de communication du télécopieur

Définissez les options de communication que vous souhaitez utiliser pour la télécopie sur votre ligne téléphonique.

Réglage	Options	Description
<b>En-tête</b>	<b>En-tête fax</b>	Vous permet d'ajouter les informations d'en-tête pour les télécopies sortantes.
	<b>Votre # téléphone</b>	
<b>Détection de tonalité</b>	<b>Activé</b>	Compose automatiquement le numéro de téléphone que vous entrez pour envoyer une télécopie lorsque l'appareil détecte une tonalité sur la ligne.
	<b>Désactivé</b>	Permet de désactiver la détection de la tonalité automatique; ceci est nécessaire si vous avez connecté votre produit à une ligne téléphonique sur un autocommutateur privé (PBX) ou un adaptateur de terminal (TA).
<b>Vites. Fax</b>	<b>Vite(33 600bps)</b>	Transmet les télécopies à 33,6 Kbps.
	<b>Moy.(14 400bps)</b>	Transmet les télécopies à 14,4 Kbps (paramètre par défaut).
	<b>Lent(9 600bps)</b>	Transmet les télécopies à 9,6 Kbps.

Réglage	Options	Description
<b>ECM</b>	<b>Activé</b>	Active le mode de correction d'erreur (ECM) pour demander automatiquement une nouvelle transmission des télécopies reçues avec des erreurs détectées (paramètre par défaut).
	<b>Désactivé</b>	Désactive le mode de correction d'erreur (ECM).
<b>Type ligne</b>	<b>PSTN</b>	Permet de modifier le type de ligne pour votre produit; <b>PSTN</b> (par défaut) est une ligne téléphonique standard; <b>PBX</b> est utilisé dans les lieux de travail où un code d'accès tel que « 9 » est nécessaire pour joindre une ligne extérieure.
	<b>PBX</b>	

**Sujet parent:** [Configuration des fonctions du télécopieur avec le panneau de commande du produit](#)

#### Options de sécurité de télécopie

Sélectionnez les options Paramètres de sécurité que vous désirez utiliser pour les données de télécopie.

Paramètre	Options	Description
<b>Eff. auto. donn. sauv.</b>	<b>Désactivé</b>	Sélectionnez <b>Activé</b> pour effacer automatiquement les données de télécopie reçues ou envoyées se trouvant dans la mémoire de votre produit.
	<b>Activé</b>	
<b>Effac. données de sauvegarde</b>	<b>Oui/Non</b>	Efface toutes les données des télécopies reçues ou envoyées enregistrées dans la mémoire de votre produit; sélectionnez <b>Oui</b> si vous comptez donner ou disposer de votre produit.

**Sujet parent:** [Configuration des fonctions du télécopieur avec le panneau de commande du produit](#)

#### Options de restauration des paramètres par défaut

Sélectionnez les paramètres du produit que vous souhaitez restaurer.

##### **Param. envoi/réception téléc.**

Restaure tous les paramètres de télécopie par défaut des écrans **Paramètres d'envoi**, **Paramètres de réception** et **Communication**.

##### **Paramètres télécopie données**

Efface la liste des numéros abrégés, la liste de numérotation groupée, l'en-tête et le journal télécopie.

**Paramètres réseau**

Rétablit tous les paramètres réseau par défaut.

**Tous sauf Paramètres réseau et fax**

Rétablit tous les paramètres par défaut du panneau de commande, sauf les paramètres réseau et télécopie.

**Tous les paramètres**

Rétablit tous les paramètres par défaut du panneau de commande.

**Sujet parent:** [Configuration des fonctions du télécopieur avec le panneau de commande du produit](#)

## Configuration des fonctions de télécopie avec Fax Utility - Windows

Vous pouvez configurer votre en-tête de télécopie et sélectionner les paramètres de télécopie en utilisant FAX Utility pour Windows.

1. Effectuez l'une des étapes suivantes :
  - **Windows 8.x** : Naviguez vers l'écran **Applications**.
  - **Windows (autres versions)** : Cliquez sur  ou **Démarrer > Programmes** ou **Tous les programmes > EPSON Software**.
2. Sélectionnez **FAX Utility**.

Cette fenêtre s'affiche :



3. Sélectionnez **Paramètres fax pour l'imprimante**. (Sélectionnez votre produit, si besoin.)

Cette fenêtre s'affiche :

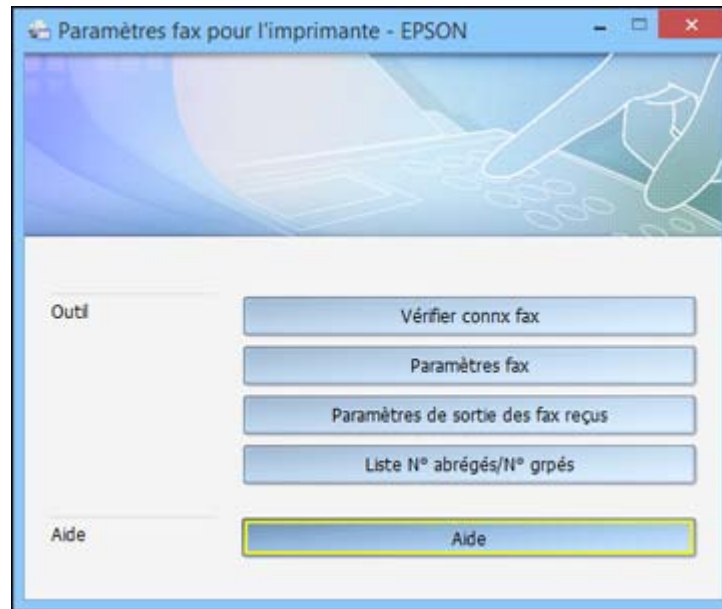

4. Sélectionnez **Paramètres fax**.
5. Suivez les invites qui apparaissent à l'écran pour saisir les renseignements d'en-tête et sélectionner vos paramètres de télécopie.

**Remarque:** Pour plus de détails, sélectionnez l'option **Aide** de FAX Utility.

**Sujet parent:** [Configuration des fonctions de télécopie](#)

**Sujets reliés**

[Configuration des fonctions du télécopieur avec le panneau de commande du produit](#)

## Configuration des fonctions de télécopie avec Fax Utility - OS X

Vous pouvez configurer votre en-tête de télécopie et sélectionner les paramètres de télécopie en utilisant FAX Utility pour OS X.

1. Sous le menu Apple ou sur le Dock, sélectionnez **Préférences Système**. Sélectionnez **Imprimantes et fax** ou **Imprimantes et scanners**, sélectionnez l'option **FAX** pour votre produit,

puis sélectionnez **Options et fournitures**. Sélectionnez **Utilitaire** et sélectionnez **Ouvrir l'utilitaire de l'imprimante**.

2. Double-cliquez sur **FAX Utility**, au besoin.

Cette fenêtre s'affiche :



3. Sélectionnez votre produit **FAX** dans la liste Imprimante.
4. Sélectionnez **Paramètres fax**.
5. Suivez les invites qui apparaissent à l'écran pour saisir les renseignements d'en-tête et sélectionner vos paramètres de télécopie.

**Remarque:** Pour obtenir de l'information détaillée, sélectionnez l'icône ? de FAX Utility.

**Sujet parent:** [Configuration des fonctions de télécopie](#)

**Sujets reliés**

[Configuration des fonctions du télécopieur avec le panneau de commande du produit](#)

## Configuration des listes de numéros abrégés et groupés

Vous pouvez configurer une liste de numéros abrégés afin de pouvoir les sélectionner pour un envoi de télécopie rapide. Vous pouvez également créer une liste de numéros groupés pour envoyer un message par télécopie à plusieurs numéros abrégés.

Consultez ces sections pour configurer les listes de numéros abrégés et de numéros groupés.

[Configuration des listes de numéros abrégés et groupés](#)

[Configuration des listes de numéros abrégés et groupés avec Fax Utility - Windows](#)

[Configuration des listes de numéros abrégés et groupés avec Fax Utility - OS X](#)

**Sujet parent:** [Envoi et réception de télécopies](#)

## Configuration des listes de numéros abrégés et groupés

Vous pouvez configurer vos listes de numéros abrégés et groupés en utilisant le panneau de commande de votre produit.

[Création de numéros abrégés](#)

[Impression de votre liste de numéros abrégés](#)

[Créations de numéros groupés](#)

[Impression de votre liste de numéros groupés](#)

**Sujet parent:** [Configuration des listes de numéros abrégés et groupés](#)

### Tâches associées

[Configuration des listes de numéros abrégés et groupés avec Fax Utility - Windows](#)

[Configuration des listes de numéros abrégés et groupés avec Fax Utility - OS X](#)

## Création de numéros abrégés

Vous pouvez créer une liste de numéros abrégés afin d'envoyer des télécopies rapidement.

**Remarque:** Vous pouvez créer jusqu'à 60 entrées (combinées) de numéros abrégés et groupés.

1. Appuyez sur le bouton  d'accueil, si nécessaire.
2. Sélectionnez **Télécopie**.

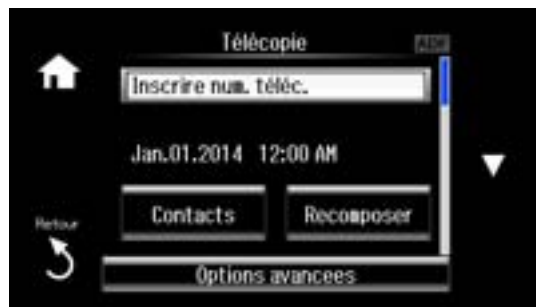

3. Sélectionnez **Contacts**.
4. Sélectionnez **Ajouter/Éditer Contacts**.
5. Sélectionnez **Config. numérotation rapide**.

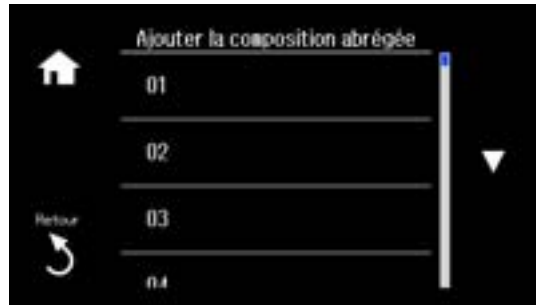

6. Sélectionnez le chiffre que vous voulez assigner au numéro que vous ajoutez.
7. Utilisez le pavé numérique pour entrer le numéro du télécopieur. Vous pouvez saisir jusqu'à 64 caractères.
8. Sélectionnez **Term..**

L'écran suivant s'affiche :



9. Utilisez le clavier pour saisir le nom de l'entrée du numéro abrégé. Vous pouvez saisir jusqu'à 30 caractères.
10. Sélectionnez **Term..**  
Un écran de confirmation s'affiche.

11. Effectuez l'une des étapes suivantes :
  - Sélectionnez **Options** afin de choisir la vitesse de télécopie de l'entrée.
  - Sélectionnez **Fini**.
12. Sélectionnez **OK** pour retourner à l'écran Ajouter/Éditer Contacts.
13. Effectuez les étapes suivantes, au besoin :
  - Pour créer des entrées supplémentaires, sélectionnez **Config. numérotation rapide** et répétez les étapes ci-dessus.
  - Pour créer un groupe de numéros, sélectionnez **Config. numérotation groupe**.
  - Pour modifier une entrée existante, sélectionnez **Edit. Contacts**, sélectionnez l'entrée et changez l'information.
  - Pour effacer une entrée, sélectionnez **Supp. Contacts**, sélectionnez l'entrée, sélectionnez **Poursuivre** et confirmez la suppression.

**Sujet parent:** [Configuration des listes de numéros abrégés et groupés](#)

#### Tâches associées

[Impression de votre liste de numéros abrégés](#)

#### Impression de votre liste de numéros abrégés

Vous pouvez imprimer votre liste de numéros abrégés pour vous y référer facilement.

1. Chargez du papier dans votre produit.
2. Appuyez sur le bouton  d'accueil, si nécessaire.
3. Sélectionnez **Télécopie**.



4. Sélectionnez **Options avancées**.

5. Faites défiler l'écran vers le bas et sélectionnez **Rapport de télécopie**.

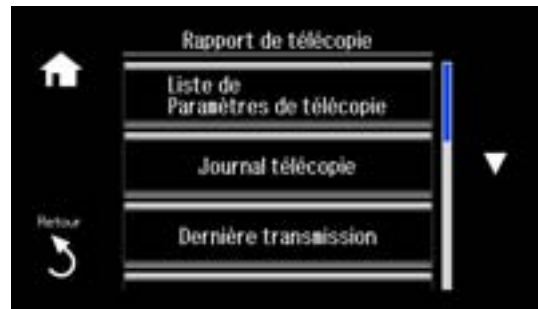

6. Faites défiler l'écran vers le bas et sélectionnez **Liste des numéros abrégés**.
7. Appuyez sur le bouton  $\diamond$  de démarrage pour imprimer le rapport.

**Sujet parent:** [Configuration des listes de numéros abrégés et groupés](#)

### Créations de numéros groupés

Vous pouvez créer une liste de numéros groupés après avoir créé une liste de composition abrégée. Chaque entrée de composition de groupe peut comprendre jusqu'à 30 numéros de télécopieur.

**Remarque:** Vous pouvez créer jusqu'à 60 entrées (combinées) de composition abrégée et de composition de groupe.

1. Appuyez sur le bouton  $\text{🏠}$  d'accueil, si nécessaire.
2. Sélectionnez **Télécopie**.



3. Sélectionnez **Contacts**.
4. Sélectionnez **Ajouter/Éditer Contacts**.
5. Sélectionnez **Config. numérotation groupe**.
6. Sélectionnez le chiffre que vous voulez assigner à l'entrée de numéros groupés.
7. Utilisez le pavé numérique pour saisir le nom de l'entrée de numéros groupés. Vous pouvez saisir jusqu'à 30 caractères.
8. Sélectionnez **Term..**
9. Sélectionnez l'entrée de composition abrégée que vous voulez ajouter au groupe et appuyez sur  pour confirmer la sélection.
10. Continuez de sélectionner des entrées de composition abrégée, si nécessaire.
11. Lorsque vous avez terminé, sélectionnez **Fini**.  
Vous retournez à l'écran Ajouter/Éditer Contacts.
12. Effectuez les étapes suivantes, au besoin :
  - Pour créer des entrées supplémentaires, sélectionnez **Config. numérotation groupe** et répétez les étapes ci-dessus.
  - Pour modifier une entrée existante, sélectionnez **Edit. Contacts**, sélectionnez l'entrée et changez l'information.
  - Pour effacer une entrée, sélectionnez **Supprimer les contacts**, sélectionnez l'entrée, sélectionnez **Poursuivre** et confirmez la suppression.

**Sujet parent:** [Configuration des listes de numéros abrégés et groupés](#)

#### **Tâches associées**

[Création de numéros abrégés](#)

[Impression de votre liste de numéros groupés](#)

#### **Impression de votre liste de numéros groupés**

Vous pouvez imprimer votre liste de numéros groupés pour vous y référer facilement.

1. Chargez du papier dans votre produit.
2. Appuyez sur le bouton  d'accueil, si nécessaire.

3. Sélectionnez **Télécopie**.

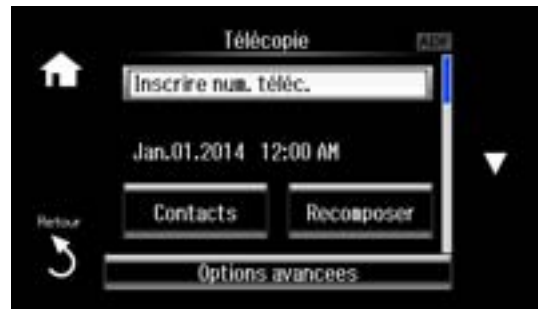

4. Sélectionnez **Options avancées**.
5. Faites défiler l'écran vers le bas et sélectionnez **Rapport de télécopie**.

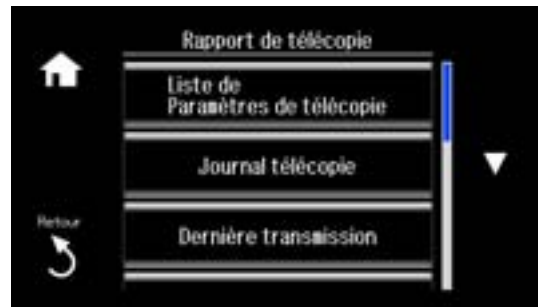

6. Faites défiler l'écran vers le bas et sélectionnez **Liste de numérotation groupée**.
7. Appuyez sur le bouton  $\diamond$  de démarrage pour imprimer le rapport.

**Sujet parent:** [Configuration des listes de numéros abrégés et groupés](#)

## Configuration des listes de numéros abrégés et groupés avec Fax Utility - Windows

Vous pouvez configurer vos listes de numéros abrégés et de numéros groupés en utilisant Fax Utility pour Windows. Cet utilitaire vous permet d'importer des numéros de télécopieur à partir du carnet d'adresses Windows et de sauvegarder des numéros de télécopieur dans la mémoire de votre produit.

**Remarque:** Vous pouvez créer jusqu'à 60 entrées (combinées) de composition abrégée et de composition de groupe.

1. Effectuez l'une des étapes suivantes :

- **Windows 8.x** : Naviguez vers l'écran **Applications**.
- **Windows (autres versions)** : Cliquez sur  ou **Démarrer** > **Programmes** ou **Tous les programmes** > **EPSON Software**.

2. Sélectionnez **FAX Utility**.

Cette fenêtre s'affiche :



3. Sélectionnez **Paramètres fax pour l'imprimante**. (Sélectionnez votre produit, si besoin.)

Cette fenêtre s'affiche :

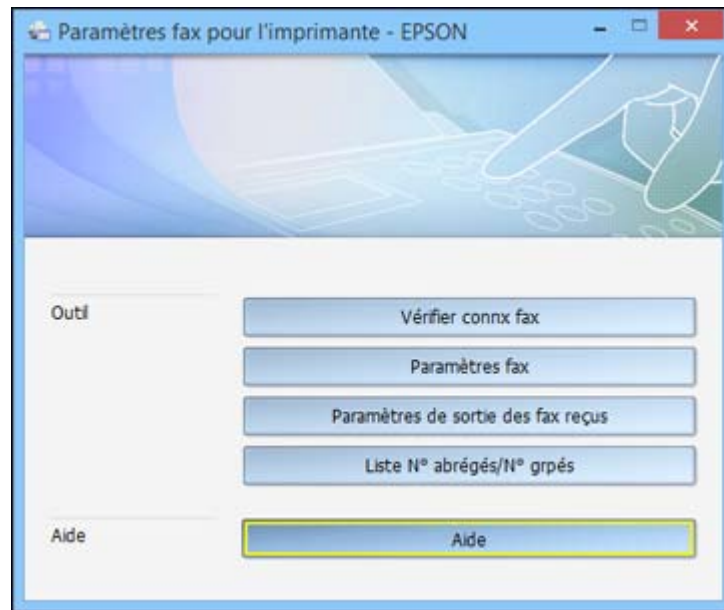

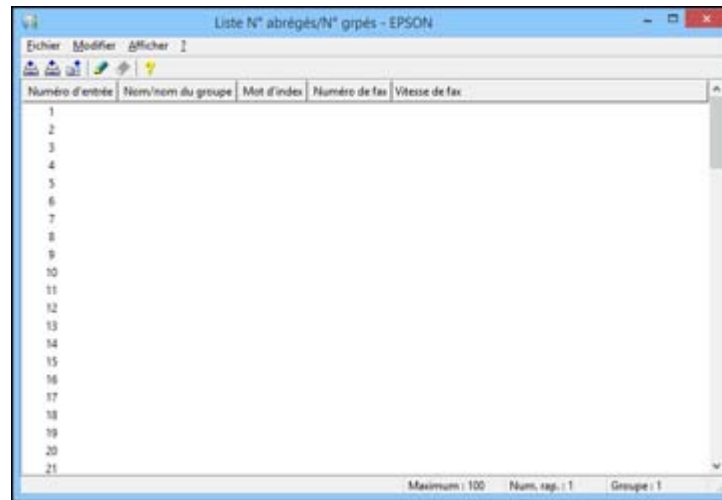

4. Sélectionnez **Liste N° abrégés/N° grpés**.

Cette fenêtre s'affiche :



5. Sélectionnez une entrée vide et cliquez sur l'icône .

**Remarque:** Pour modifier une entrée, sélectionnez-la et cliquez sur l'icône . Pour supprimer une entrée, sélectionnez-la et cliquez sur l'icône .

6. Effectuez l'une des étapes suivantes :
  - Pour créer une entrée de numéro abrégé, sélectionnez **Numérotation rapide**, entrez un nom et un numéro de télécopieur, puis cliquez sur **OK**.
  - Pour créer une entrée de numéros groupés, sélectionnez **Groupe**, entrez un nom, sélectionnez les numéros de télécopieur souhaités, puis cliquez sur **OK**.
7. Répétez les étapes précédentes autant de fois que nécessaire pour ajouter toutes vos entrées de numéros abrégés ou groupés.
8. Lorsque vous avez terminé, cliquez sur l'icône  pour sauvegarder les entrées dans la mémoire de votre produit.

**Sujet parent:** [Configuration des listes de numéros abrégés et groupés](#)

**Sujets reliés**

[Configuration des listes de numéros abrégés et groupés](#)

## Configuration des listes de numéros abrégés et groupés avec Fax Utility - OS X

Vous pouvez configurer vos listes de numéros abrégés et de numéros groupés en utilisant Fax Utility. Cet utilitaire vous permet également d'importer des numéros de télécopieur à partir du carnet d'adresses MacAddress Book et de sauvegarder des numéros de télécopieur dans la mémoire de votre produit.

**Remarque:** Vous pouvez créer jusqu'à 60 entrées (combinées) de composition abrégée et de composition de groupe.

1. Sous le menu Apple ou sur le Dock, sélectionnez **Préférences Système**. Sélectionnez **Imprimantes et fax** ou **Imprimantes et scanners**, sélectionnez l'option **FAX** pour votre produit, puis sélectionnez **Options et fournitures**. Sélectionnez **Utilitaire** et sélectionnez **Ouvrir l'utilitaire de l'imprimante**.
2. Double-cliquez sur **FAX Utility**, au besoin.

Cette fenêtre s'affiche :



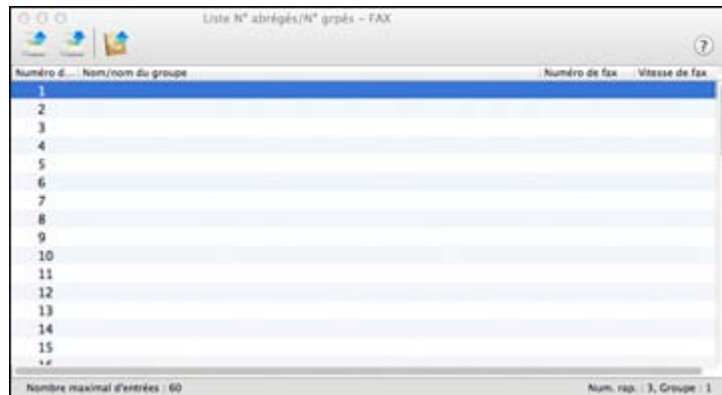

3. Sélectionnez votre produit **FAX** dans la liste Imprimante, au besoin.
4. Sélectionnez **Liste N° abrégés/N° grpés**.

Cette fenêtre s'affiche :



5. Pour ajouter une entrée, double-cliquez sur une entrée vide.

**Remarque:** Pour modifier une entrée, sélectionnez-la et changez l'information. Pour supprimer une entrée, sélectionnez-la et appuyez sur la touche **Suppr** de votre clavier.

6. Effectuez l'une des étapes suivantes :
  - Pour créer une entrée de numéro abrégé, sélectionnez **Numérotation groupée**, entrez un nom et un numéro de télécopieur, puis cliquez sur **OK**.
  - Pour créer une entrée de numéros groupés, sélectionnez **Numéro groupé**, entrez un nom, sélectionnez les numéros de télécopieur souhaités, puis cliquez sur **OK**.
7. Répétez les étapes précédentes autant de fois que nécessaire pour ajouter toutes vos entrées de numéros abrégés ou groupés.
8. Pour importer des entrées de votre carnet d'adresses MacAddress, cliquez sur l'icône .
9. Lorsque vous avez terminé, cliquez sur l'icône  pour sauvegarder les entrées dans la mémoire de votre produit.

**Sujet parent:** [Configuration des listes de numéros abrégés et groupés](#)

**Sujets reliés**

[Configuration des listes de numéros abrégés et groupés](#)

## Envoi de télécopies

Consultez ces sections pour utiliser votre produit afin d'envoyer des télécopies.

[Envoi de télécopies à partir du panneau de commande](#)

[Envoi de télécopies à l'aide de Fax Utility - Windows](#)

[Envoi de télécopies à l'aide de Fax Utility - OS X](#)

**Sujet parent:** [Envoi et réception de télécopies](#)

## Envoi de télécopies à partir du panneau de commande

Consultez ces sections pour envoyer des télécopies avec le panneau de commande de votre produit.

[Composition manuelle ou recomposition des numéros de télécopieur](#)

[Sélection des numéros de télécopieur à partir d'une liste de numéros abrégés ou groupés](#)

[Composition des numéros de télécopieur depuis un téléphone connecté](#)

[Diffusion d'une télécopie](#)

[Envoi d'une télécopie à une heure spécifique](#)

[Options d'envoi de télécopies](#)

**Sujet parent:** [Envoi de télécopies](#)

## Composition manuelle ou recomposition des numéros de télécopieur

Vous pouvez envoyer une télécopie depuis le panneau de commande de votre produit en composant le numéro manuellement ou en recomposant le dernier numéro composé.

1. Placez votre original sur le produit pour le télécopier.
2. Appuyez sur le bouton  d'accueil, si nécessaire.
3. Sélectionnez **Télécopie**.



4. Effectuez l'une des étapes suivantes :
  - Sélectionnez la zone **Inscrire num. téléc.** sur l'écran ACL, puis utilisez le pavé numérique pour entrer le numéro de télécopieur. Vous pouvez saisir jusqu'à 64 caractères.
  - Sélectionnez **Recomposer** pour recomposer le dernier numéro de télécopieur composé.
5. Si vous avez besoin de changer les paramètres de télécopie, faites défiler l'écran vers le bas et sélectionnez vos paramètres.

**Remarque:** Si le télécopieur de votre destinataire n'imprime pas en couleur, votre télécopie est automatiquement envoyée en noir et blanc.

6. Appuyez sur le bouton  de démarrage. Si un message vous y invite, sélectionnez l'endroit où vous avez placé votre document (chargeur automatique de documents ou vitre d'exposition du scanner).

**Remarque:** Pour annuler la télécopie, sélectionnez **Annuler**.

Votre produit numérise votre original et vous invite à placer des pages supplémentaires, si nécessaire.

Après la numérisation de vos originaux, votre produit compose le numéro et envoie la télécopie.

**Remarque:** Si le numéro est occupé ou s'il y a un problème de communication, votre produit affiche un message de recomposition et recompose le numéro quelques minutes plus tard.

**Sujet parent:** [Envoi de télécopies à partir du panneau de commande](#)

#### **Références associées**

[Options d'envoi de télécopies](#)

#### **Tâches associées**

[Saisie des chiffres et des caractères pour envoyer des télécopies](#)

#### **Sujets reliés**

[Positionnement des originaux sur le produit](#)

### **Sélection des numéros de télécopieur à partir d'une liste de numéros abrégés ou groupés**

Vous pouvez envoyer une télécopie depuis le panneau de commande de votre produit en sélectionnant un numéro abrégé ou groupé dans la liste.

1. Placez votre original sur le produit pour le télécopier.
2. Appuyez sur le bouton  d'accueil, si nécessaire.

3. Sélectionnez **Télécopie**.

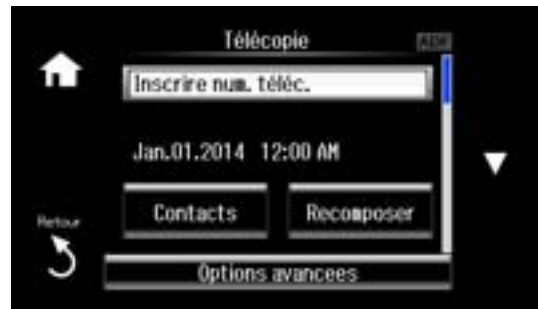

4. Sélectionnez **Contacts**.
5. Sélectionnez le numéro abrégé ou groupé que vous voulez utiliser.
6. Si vous avez besoin de changer les paramètres de télécopie, faites défiler l'écran vers le bas et sélectionnez vos paramètres.

**Remarque:** Si le télécopieur de votre destinataire n'imprime pas en couleur, votre télécopie est automatiquement envoyée en noir et blanc.

7. Appuyez sur le bouton  $\diamond$  de démarrage. Si un message vous y invite, sélectionnez l'endroit où vous avez placé votre document (chargeur automatique de documents ou vitre d'exposition du scanner).

**Remarque:** Pour annuler la télécopie, sélectionnez **Annuler**.

Votre produit numérise votre original et vous invite à placer des pages supplémentaires, si nécessaire.

Après la numérisation de vos originaux, votre produit compose le numéro et envoie la télécopie.

**Remarque:** Si le numéro est occupé ou s'il y a un problème de communication, votre produit affiche un message de recomposition et recompose le numéro quelques minutes plus tard.

**Sujet parent:** [Envoi de télécopies à partir du panneau de commande](#)

**Références associées**

[Options d'envoi de télécopies](#)

## Sujets reliés

[Positionnement des originaux sur le produit](#)

[Configuration des listes de numéros abrégés et groupés](#)

### Composition des numéros de télécopieur depuis un téléphone connecté

Si vous avez connecté un téléphone au port **EXT** de votre produit, vous pouvez envoyer une télécopie en composant le numéro de télécopieur à partir du téléphone connecté.

1. Placez votre original sur le produit pour le télécopier.
2. Appuyez sur le bouton  d'accueil, si nécessaire.
3. Sélectionnez **Télécopie**.

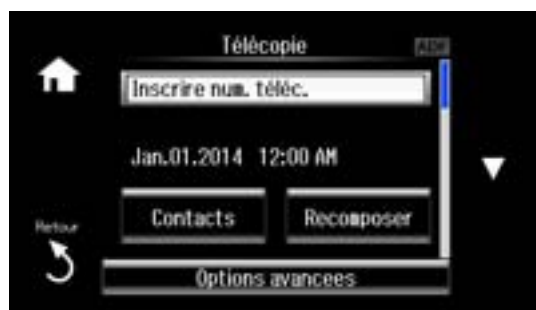

4. Composez le numéro de télécopieur à partir du téléphone connecté.
5. Sélectionnez **Envoyer** à l'écran ACL.

**Remarque:** Votre produit communique maintenant avec le télécopieur du destinataire. Ne raccrochez pas le téléphone.

6. Si vous avez besoin de changer les paramètres de télécopie, faites défiler l'écran vers le bas et sélectionnez vos paramètres.

**Remarque:** Si le télécopieur de votre destinataire n'imprime pas en couleur, votre télécopie est automatiquement envoyée en noir et blanc.

- Appuyez sur le bouton  de démarrage. Si un message vous y invite, sélectionnez l'endroit où vous avez placé votre document (chargeur automatique de documents ou vitre d'exposition du scanner).

**Remarque:** Pour annuler la télécopie, sélectionnez **Annuler**.

Votre produit numérise votre original et vous invite à placer des pages supplémentaires, si nécessaire.

- Raccrochez le téléphone.

Après la numérisation de vos originaux, votre produit compose le numéro et envoie la télécopie.

**Sujet parent:** [Envoi de télécopies à partir du panneau de commande](#)

#### Références associées

[Options d'envoi de télécopies](#)

#### Sujets reliés

[Positionnement des originaux sur le produit](#)

### Diffusion d'une télécopie

Vous pouvez aisément envoyer une télécopie à plusieurs destinataires en même temps à l'aide de la liste de composition abrégée ou de groupe, ou en entrant les numéros de télécopieur. Vous pouvez envoyer la même télécopie à jusqu'à 30 numéros de télécopieur.

**Remarque:** Si vous utilisez cette option, vous ne pouvez envoyer des télécopies qu'en noir et blanc.

- Placez votre original sur le produit pour le télécopier.
- Appuyez sur le bouton  d'accueil, si nécessaire.
- Sélectionnez **Télécopie**.



4. Sélectionnez **Options avancées**.
5. Sélectionnez **Télécopie diffusion**.
6. Sélectionnez **Ajouter nouveau**, puis effectuez l'une des étapes suivantes :
  - Sélectionnez **Inscrire num. téléc.**, puis utilisez le pavé numérique pour entrer les numéros de télécopieur manuellement.
  - Sélectionnez **Sélec. des contacts**, puis sélectionnez une liste de numéros abrégés ou de numérotation groupée.
7. Répétez les étapes ci-dessous pour ajouter des numéros de télécopieur additionnels, si nécessaire.
8. Lorsque vous avez fini la sélection des destinataires, sélectionnez **Term**.
9. Si vous avez besoin de changer les paramètres de télécopie, faites défiler l'écran vers le bas et sélectionnez vos paramètres.
10. Appuyez sur le bouton  de démarrage. Si un message vous y invite, sélectionnez l'endroit où vous avez placé votre document (chargeur automatique de documents ou vitre d'exposition du scanner).

**Remarque:** Pour annuler la télécopie, sélectionnez **Annuler**.

Votre produit numérise votre original et vous invite à placer des pages supplémentaires, si nécessaire.

Après la numérisation de vos originaux, votre produit compose le numéro et envoie la télécopie.

**Remarque:** Si le numéro est occupé ou s'il y a un problème de communication, votre produit affiche un message de recomposition et recompose le numéro quelques minutes plus tard.

**Sujet parent:** [Envoi de télécopies à partir du panneau de commande](#)

**Références associées**

[Options d'envoi de télécopies](#)

**Sujets reliés**

[Positionnement des originaux sur le produit](#)

### **Envoi d'une télécopie à une heure spécifique**

Vous pouvez décider de l'heure à laquelle sera envoyée votre télécopie.

**Remarque:** Si vous utilisez cette option, vous ne pouvez envoyer des télécopies qu'en noir et blanc.

1. Placez votre original sur le produit pour le télécopier.
2. Appuyez sur le bouton 🏠 d'accueil, si nécessaire.
3. Sélectionnez **Télécopie**.

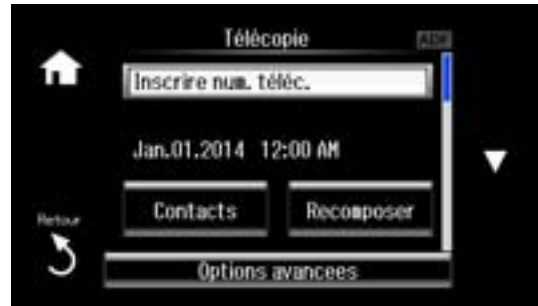

4. Entrez un numéro de télécopieur ou sélectionnez un numéro parmi une liste de composition abrégée ou de groupe.
5. Sélectionnez **Options avancées**.
6. Sélectionnez **Envoi différé de télécopie**.
7. Sélectionnez **Activé**, utilisez le pavé numérique pour entrer l'heure désirée, puis sélectionnez **Term**.
8. Si vous avez besoin de changer les paramètres de télécopie, faites défiler l'écran vers le bas et sélectionnez vos paramètres.
9. Appuyez sur le bouton ⬇️ de démarrage. Si un message vous y invite, sélectionnez l'endroit où vous avez placé votre document (chargeur automatique de documents ou vitre d'exposition du scanner).

**Remarque:** Pour annuler la télécopie, sélectionnez **Annuler**.

Votre produit numérise votre original et vous invite à placer des pages supplémentaires, si nécessaire.

Après la numérisation de vos originaux, votre produit compose le numéro et envoie la télécopie à l'heure indiquée. Vous ne pourrez pas envoyer de télécopies additionnelles tant que la télécopie prévue n'aura pas été envoyée.

**Remarque:** Si le numéro est occupé ou s'il y a un problème de communication, votre produit affiche un message de recomposition et recompose le numéro quelques minutes plus tard.

**Sujet parent:** [Envoi de télécopies à partir du panneau de commande](#)

**Sujets reliés**

[Positionnement des originaux sur le produit](#)

### Options d'envoi de télécopies

Vous pouvez choisir les options suivantes pendant l'envoi d'une télécopie.

Réglage	Options	Description
Résolution	Standard	Offre une bonne résolution de numérisation et une bonne qualité d'impression pour la plupart des télécopieurs.
	Fin	Offre la meilleure résolution de numérisation et la meilleure qualité d'impression pour l'envoi par télécopie de lettres en petits caractères et de dessins au trait.
	Photo	Offre la meilleure résolution de numérisation et la meilleure qualité d'impression pour les photos envoyées par télécopie.
Contraste	Auto	Ajuste automatiquement le contraste des télécopies.
	Manuel -4 à +4	Règle le contraste des télécopies. Les réglages négatifs rendent les télécopies plus claires et les réglages positifs les rendent plus foncées.
Télécopie recto verso	Désactivé	Permet de télécopier des originaux recto verso placés dans le chargeur automatique de documents.
	Activé	
Envoi direct	Désactivé	Envoie une télécopie monochrome à un seul destinataire dès que la connexion est établie sans sauvegarder l'image télécopiée en mémoire.  Vous ne pouvez pas utiliser ce paramètre lorsque vous envoyez une télécopie en couleur ou vers plusieurs destinataires.
	Activé	
Envoyer Aperçu	Désactivé	Permet de voir l'image numérisée avant l'envoi.
	Activé	

**Sujet parent:** [Envoi de télécopies à partir du panneau de commande](#)

## Envoi de télécopies à l'aide de Fax Utility - Windows

Vous pouvez envoyer une télécopie à partir de Fax Utility sous Windows. Vous pouvez envoyer jusqu'à 100 pages à la fois par télécopie, feuille de couverture comprise.

1. Ouvrez le fichier que vous souhaitez envoyer par télécopie et sélectionnez la commande d'impression.

Une fenêtre comme celle-ci apparaîtra :

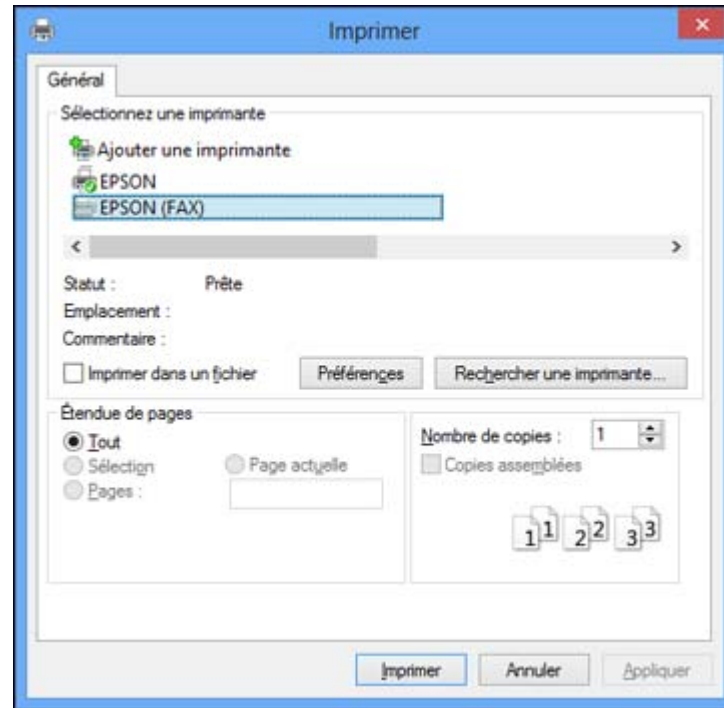

2. Sélectionnez l'option **FAX** de votre produit comme imprimante.
3. Pour changer les paramètres de format du papier, d'orientation, de couleur, de qualité d'image ou de densité des caractères, cliquez sur le bouton **Préférences** ou **Propriétés**.

**Remarque:** Si vous voyez un bouton **Configuration**, **Imprimante** ou **Options**, cliquez dessus. Cliquez ensuite sur **Préférences** ou **Propriétés** sur l'écran suivant. Pour plus d'informations sur la sélection des paramètres d'impression du télécopieur, cliquez sur **Aide**.

- Sélectionnez la série de pages, au besoin. (Laissez le nombre de copies sur **1**.)
- Cliquez sur **Imprimer**.

Si c'est la première fois que vous envoyez une télécopie, une fenêtre comme celle-ci apparaîtra :

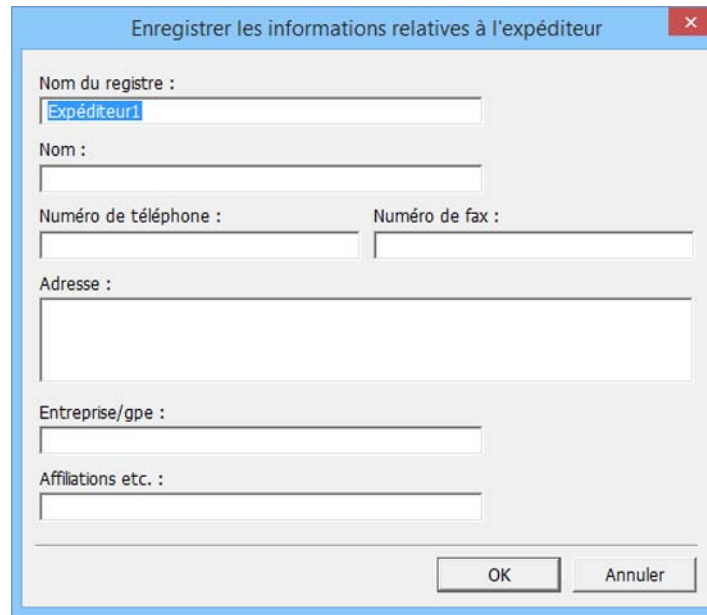

The image shows a Windows-style dialog box with a blue title bar containing the text "Enregistrer les informations relatives à l'expéditeur" and a close button (X). The dialog box has a light gray background and contains several input fields:

- "Nom du registre :" followed by a text box containing "Expéditeur1".
- "Nom :" followed by an empty text box.
- "Numéro de téléphone :" and "Numéro de fax :" each followed by an empty text box.
- "Adresse :" followed by a large empty text area.
- "Entreprise/gpe :" followed by an empty text box.
- "Affiliations etc. :" followed by an empty text box.

At the bottom right of the dialog box, there are two buttons: "OK" and "Annuler".

- Saisissez vos coordonnées d'expéditeur afin que les destinataires puissent identifier l'origine de la télécopie. Cliquez ensuite sur **OK** pour les sauvegarder.

Une fenêtre comme celle-ci s'affiche :

Paramètres du destinataire (1 / 3)

Liste des destinataires : Nb total dest. : 0

Nom/nom du groupe	Numéro de fax	Entreprise/gpe	Affiliations etc.
-------------------	---------------	----------------	-------------------

Ajouter Supprimer

Répertoire | Numérotation manuelle

Nom :  Numéro de fax :

Titre :

Entreprise/gpe :  Affiliations etc. :

\*-\* est considéré comme une pause, ne l'utilisez pas dans les n° de tél.

Enreg. dans rép.... Effacer

< Précédent Suivant > Annuler Aide

7. Entrez le nom et le numéro de télécopieur du destinataire ou sélectionnez un destinataire dans le carnet d'adresses, puis appuyez sur **Suivant**.

**Remarque:** Pour des instructions sur l'utilisation de l'utilitaire Epson Fax, cliquez sur **Aide**.

8. Sélectionnez une feuille de couverture, entrez le sujet et le message, puis cliquez sur **Suivant**.
9. Cliquez sur **Envoyer** pour transmettre votre télécopie.

**Sujet parent:** [Envoi de télécopies](#)

## Envoi de télécopies à l'aide de Fax Utility - OS X

Vous pouvez envoyer une télécopie à partir de Fax Utility sous OS X en utilisant l'utilitaire FAX Utility. Vous pouvez envoyer jusqu'à 100 pages à la fois par télécopie, feuille de couverture comprise.

1. Ouvrez le fichier que vous souhaitez envoyer par télécopie.
2. Sélectionnez la commande d'impression dans votre application.

**Remarque:** Vous devrez peut-être sélectionner une icône sur votre écran, l'option **Imprimer** du menu **Fichier**, ou une autre commande. Consultez l'utilitaire d'aide de votre application pour plus de détails.

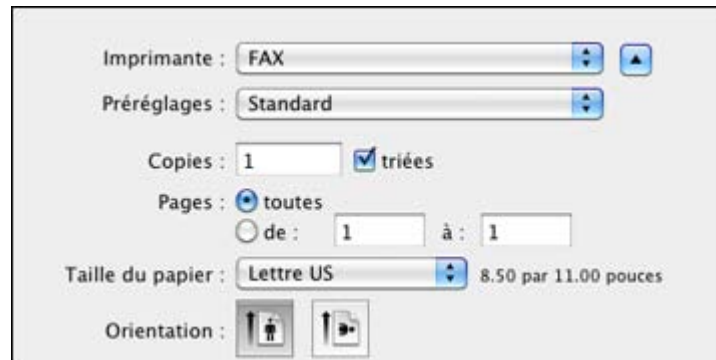



Imprimante : FAX

Préréglages : Standard

Copies : 1  triées

Pages :  toutes  
 de : 1 à : 1

Taille du papier : Lettre US 8.50 par 11.00 pouces

Orientation :  

3. Sélectionnez l'option **FAX** de votre produit comme paramètre **Imprimante**.
4. Au besoin, cliquez sur la flèche à côté du paramètre Imprimante ou sur le bouton **Afficher les détails** afin d'agrandir la fenêtre d'impression.
5. Sélectionnez le nombre de pages à télécopier comme paramètre **Pages**.

**Remarque:** Laissez le paramètre **Copies** sur 1.

6. Sélectionnez **Paramètres du destinataire** dans le menu contextuel.

Cette fenêtre s'affiche :

Paramètres du destinataire

Liste des destinataires:

Nom	Entreprise/gpe	Numéro de fax
-----	----------------	---------------

Ajouter:

Nom:

Entreprise/gpe:

Numéro de fax:

Le tiret (-) peut uniquement être utilisé au début du numéro de téléphone : il indique une pause dans la numérotation.

Préfixe d'accès externe:

Annuler Faxer

7. Utilisez l'une des méthodes suivantes pour choisir votre destinataire :
  - Sélectionnez un nom ou un groupe dans la **Liste des destinataires**.
  - Entrez un nom, une entreprise et un numéro de télécopieur, puis cliquez sur le bouton +.
  - Cliquez sur l'icône  et sélectionnez un destinataire dans votre carnet d'adresses.
8. Sélectionnez **Paramètres fax** dans le menu contextuel.

Cette fenêtre s'affiche :

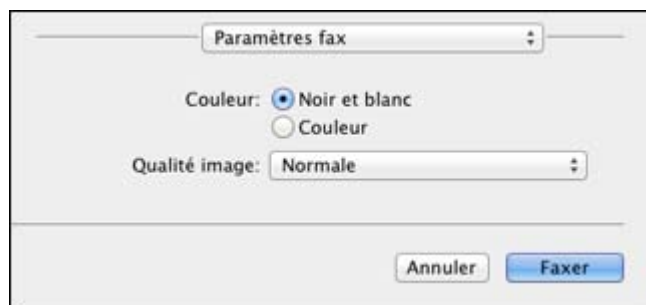

9. Sélectionnez les paramètres **Couleur** et **Qualité image** que vous souhaitez utiliser avec votre télécopieur.
  10. Cliquez sur **Faxer**.
- Sujet parent:** [Envoi de télécopies](#)

## Réception de télécopies

Consultez ces sections pour utiliser votre produit afin de recevoir des télécopies.

[Réception de télécopies](#)

[Réception automatique des télécopies \(réponse automatique\)](#)

[Réception manuelle des télécopies](#)

[Visionnement de télécopies sur l'écran ACL](#)

**Sujet parent:** [Envoi et réception de télécopies](#)

## Réception de télécopies

Votre produit reçoit et imprime automatiquement les télécopies quand le mode de réception de télécopie est réglé sur la réponse automatique.

Si vous avez connecté un téléphone à votre produit pour pouvoir utiliser la même ligne téléphonique pour les appels vocaux et les télécopies, vous pouvez aussi régler votre produit afin de recevoir les télécopies manuellement. Cela vous permet de vérifier la tonalité de télécopie avec le téléphone et d'appuyer sur un bouton pour recevoir une télécopie.

Veillez à charger du papier dans votre produit et à sélectionner vos paramètres de télécopie avant de recevoir une télécopie.

**Remarque:** Si vous êtes à court de papier pendant l'impression d'une télécopie, chargez plus de papier et appuyez sur le bouton indiqué sur l'écran ACL de votre produit pour continuer.

**Sujet parent:** [Réception de télécopies](#)

## Réception automatique des télécopies (réponse automatique)

Pour recevoir et imprimer automatiquement des télécopies, vous pouvez activer le mode Réponse automatique.

Vérifiez le témoin  de réponse auto sur l'écran Accueil de votre produit pour savoir si le mode de réponse automatique est activé.



Pour activer ou désactiver le mode de réponse automatique, sélectionnez **Configuration > Paramètres de télécopie > Paramètres de réception > Réponse automatique**.

Si un répondeur est connecté au produit, assurez-vous que le réglage **Sonneries avant réponse** est réglé sur un nombre de sonneries plus grand que celui au bout duquel votre répondeur se déclenche. Par exemple, si le répondeur est réglé pour décrocher au bout de quatre sonneries, réglez le produit pour décrocher à la cinquième sonnerie ou plus tard.

Si un téléphone est connecté et que vous l'utilisez pour répondre à un appel qui s'avère être une télécopie, attendez que l'écran ACL affiche qu'une connexion est établie avant de raccrocher.

**Sujet parent:** [Réception de télécopies](#)

### Références associées

[Options de réception de télécopies](#)



[Options de communication du télécopieur](#)

## Tâches associées

### [Réception manuelle des télécopies](#)

## Réception manuelle des télécopies



Vous pouvez configurer votre produit afin de recevoir les télécopies manuellement en désactivant le mode Réponse automatique. Cela vous permet de vérifier la tonalité de télécopie sur le téléphone connecté avant de recevoir une télécopie.

1. Lorsque le téléphone connecté sonne, répondez à l'appel.
2. Si vous entendez une tonalité de télécopie, sélectionnez **Recevoir** sur l'écran ACL.
3. Appuyez sur le bouton  de démarrage, puis raccrochez le téléphone.
4. Appuyez sur le bouton  de démarrage de nouveau pour imprimer la télécopie.

**Sujet parent:** [Réception de télécopies](#)

## Visionnement de télécopies sur l'écran ACL

Vous pouvez sauvegarder les télécopies reçues dans la mémoire de votre produit et les visionner sur l'écran ACL. Pour sauvegarder les télécopies au lieu de les imprimer, sélectionnez **Configuration > Paramètres de télécopie > Paramètres de réception > Sortie télécopie > Modif. les param > Enr. dns boîte de réc.**

1. Appuyez sur le bouton  d'accueil, si nécessaire.  
Si des télécopies ont été reçues, un message apparaît à l'écran d'accueil.
2. Sélectionnez **Ouvr. boîte de réception**.
3. Sélectionnez la télécopie que vous souhaitez voir.  
La télécopie s'affiche à l'écran.
4. Effectuez les étapes suivantes, au besoin :
  - Pour voir la prochaine télécopie, sélectionnez l'icône de la flèche droite.
  - Pour imprimer la télécopie, appuyez sur le bouton  de démarrage.
  - Pour afficher le menu d'impression et de suppression, sélectionnez l'icône .

**Remarque:** Vous pouvez aussi sélectionner **Menu** à l'écran principal de la boîte de réception et imprimer ou supprimer toutes les télécopies en même temps. Supprimez les télécopies après les avoir lues ou imprimées afin d'éviter que la mémoire du produit n'atteigne le maximum de sa capacité. Lorsque la mémoire du produit est pleine, vous ne pouvez plus recevoir ou envoyer de télécopies.

**Sujet parent:** [Réception de télécopies](#)

**Références associées**

[Options de réception de télécopies](#)

---

# Utilisation de cartes mémoire avec votre produit

Suivez ces instructions pour utiliser une carte mémoire insérée dans votre produit.

[Insertion d'une carte mémoire](#)

[Impression à partir d'une carte mémoire](#)

[Transfert de photos sur une carte mémoire](#)

## Insertion d'une carte mémoire

Insérez une seule carte mémoire à la fois dans le logement de cartes mémoire de votre produit.

1. Assurez-vous que la carte mémoire et les fichiers qu'elle contient sont compatibles avec votre produit avant d'insérer la carte.
2. Insérez votre carte mémoire dans le logement, en veillant à ce que la carte soit orientée correctement.

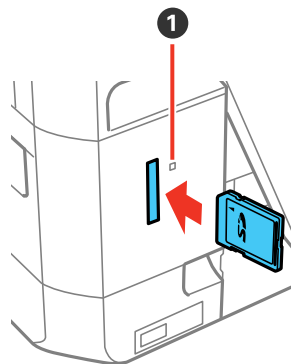

1 Témoin d'accès à la carte mémoire

**Remarque:** Ne poussez pas la carte à fond dans le logement. Insérez-la seulement jusqu'à sentir une résistance.

Le témoin d'accès carte mémoire clignote, puis reste allumé.

**Mise en garde:** Ne retirez pas la carte mémoire et n'éteignez pas votre produit quand le témoin d'accès de la carte mémoire clignote, ou vous risquez de perdre les données qui s'y trouvent.

[Types de carte mémoire](#)

[Spécifications des fichiers sur les cartes mémoire](#)

[Retrait d'une carte mémoire](#)

**Sujet parent:** [Utilisation de cartes mémoire avec votre produit](#)

## Types de carte mémoire

Vous pouvez insérer les cartes des types suivants dans votre produit.

**Remarque:** Les cartes marquées d'un astérisque nécessitent un adaptateur (\*); consultez la documentation de votre adaptateur pour des détails sur son utilisation.

Vous pouvez insérer les cartes suivantes dans la fente pour carte mémoire :

- SD
- SDHC
- SDXC
- miniSD\*
- miniSDHC\*
- microSD\*
- microSDHC\*
- microSDXC\*

**Sujet parent:** [Insertion d'une carte mémoire](#)

## Spécifications des fichiers sur les cartes mémoire

Vous pouvez insérer dans votre produit des cartes mémoire contenant des fichiers conformes aux spécifications suivantes.

<b>Format de fichier</b>	JPEG avec norme Exif version 2.3
<b>Taille d'image</b>	80 × 80 pixels à 10 200 × 10 200 pixels
<b>Taille de fichier</b>	Jusqu'à 2 Go

**Nombre de fichiers**

Jusqu'à 9990

**Sujet parent:** [Insertion d'une carte mémoire](#)

## Retrait d'une carte mémoire

Lorsque vous avez fini d'utiliser une carte mémoire, vous pouvez vérifier si la carte peut être retirée du produit sans risque.

**Mise en garde:** Ne retirez pas une carte mémoire et n'éteignez pas votre produit quand le témoin d'accès à la carte mémoire clignote, ou vous risquez de perdre les données qui s'y trouvent.

1. Assurez-vous que le témoin d'accès à la carte mémoire ne clignote pas.

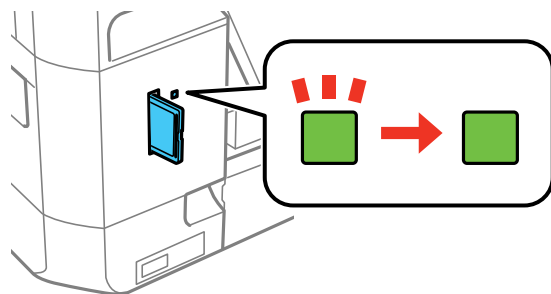

2. Si votre produit est connecté à votre ordinateur via un câble USB, choisissez l'une des options suivantes :
  - **Windows :** Ouvrez **Poste de travail, Ordinateur, Windows Explorer** ou l'utilitaire **Explorateur de fichiers**. Cliquez avec le bouton de droite de la souris sur le nom de votre carte mémoire (apparaissant comme disque amovible) et sélectionnez **Éjecter**.
  - **OS X :** Faites glisser l'icône du disque amovible pour votre carte mémoire du bureau ou de la fenêtre de l'ordinateur vers la corbeille.
3. Retirez la carte mémoire en la tirant hors de son logement.

**Sujet parent:** [Insertion d'une carte mémoire](#)

## Impression à partir d'une carte mémoire

Consultez ces sections pour imprimer des photos à partir d'une carte mémoire insérée dans le produit :

[Affichage et impression des photos](#)

[Impression de photos selon différentes mises en page depuis une carte mémoire](#)

[Impression de cartes de vœux avec photo](#)

**Sujet parent:** [Utilisation de cartes mémoire avec votre produit](#)

## Affichage et impression des photos

Pour afficher et imprimer des photos sur votre écran ACL, consultez les sections suivantes.

[Affichage et impression de photos depuis l'écran ACL](#)

[Rognage des photos affichées sur l'écran ACL](#)

[Options de réglage photo - Carte mémoire](#)

[Options de paramètres d'impression - Carte mémoire](#)

[Paramètres de type de papier - Carte mémoire](#)

**Sujet parent:** [Impression à partir d'une carte mémoire](#)

### Affichage et impression de photos depuis l'écran ACL

Vous pouvez choisir des photos, les afficher et les imprimer à partir de l'écran ACL.

1. Appuyez sur le bouton  d'accueil, si nécessaire.
2. Sélectionnez **Imprimer photos**.



3. Effectuez l'une des étapes suivantes pour sélectionner vos photos :
  - Pour sélectionner des photos spécifiques, sélectionnez la miniature de la photo que vous voulez imprimer, puis appuyez sur **+** ou **-** pour choisir le nombre de copies (jusqu'à 99). Appuyez sur les boutons fléchés de droite ou de gauche pour faire défiler l'écran et sélectionner des photos

additionnelles, ou appuyez sur le bouton ↵ de retour pour retourner à l'affichage des miniatures et sélectionner une autre photo.

- Pour sélectionner toutes les photos, sélectionnez **Options > Sélectionner photos > Sélectionner toutes les photos**, puis appuyez sur **+** ou **-** pour choisir le nombre de copies (jusqu'à 99). Sélectionnez **Fait** lorsque vous avez terminé.
  - Pour sélectionner les photos selon la date à laquelle elles ont été prises, sélectionnez **Options > Parcourir > Parcourir par date**, puis choisissez parmi les dates affichées. Sélectionnez **Poursuivre**, sélectionnez la miniature, puis appuyez sur **+** ou **-** pour sélectionner le nombre de copies (jusqu'à 99).
4. Pour ajuster vos photos, effectuez l'une des étapes suivantes, au besoin (les ajustements ne modifieront que les copies imprimées, et non pas les fichiers originaux).
    - Pour rogner, zoomer ou faire pivoter une photo, sélectionnez la miniature de la photo que vous voulez modifier, puis sélectionnez **Modifier > Découper/Zoom**. Effectuez les ajustements nécessaires, sélectionnez **OK**, puis **OK** lorsque vous avez terminé.
    - Pour modifier l'apparence (par exemple, la luminosité et le contraste) de vos photos imprimées, sélectionnez la miniature d'une photo, sélectionnez **Modifier > Ajustement photo** et choisissez les paramètres souhaités. Appuyez sur le bouton ↵ de retour deux fois lorsque vous avez terminé.
    - Pour modifier une photo noir et blanc ou ajouter un effet sépia, sélectionnez la miniature d'une photo, sélectionnez **Modifier > Filtre** et sélectionnez le paramètre nécessaire. Appuyez sur le bouton ↵ de retour deux fois lorsque vous avez terminé.
  5. Pour modifier les paramètres d'impression, sélectionnez **Config**, puis, sélectionnez les paramètres nécessaires. Une fois que vous avez terminé, appuyez sur le bouton ↵ de retour.
  6. Lorsque vous êtes prêt à imprimer, appuyez sur le bouton ⏻ de démarrage.

**Remarque:** Pour annuler l'impression, sélectionnez **Annuler**.

**Sujet parent:** [Affichage et impression des photos](#)

**Références associées**

[Options de réglage photo - Carte mémoire](#)

[Options de paramètres d'impression - Carte mémoire](#)

**Tâches associées**

[Rognage des photos affichées sur l'écran ACL](#)

## Rognage des photos affichées sur l'écran ACL

Si vous souhaitez rogner ou faire pivoter les photos affichées sur l'écran ACL, sélectionnez la miniature de la photo que vous voulez modifier, sélectionnez **Modifier** > **Découper/Zoom** et choisissez les options désirées.

- Pour rogner la photo, sélectionnez **+** afin de rapetisser la zone de rognage jaune ou **-** pour l'agrandir.
- Pour déplacer la zone de rognage, sélectionnez les boutons fléchés.
- Pour faire pivoter la zone de rognage, sélectionnez .
- Pour vérifier l'image rognée, sélectionnez **OK**.

**Sujet parent:** [Affichage et impression des photos](#)

## Options de réglage photo - Carte mémoire

Sélectionnez les options **Réglages de photo** voulues quand vous regardez et imprimez les photos affichées sur l'écran ACL. Les modifications n'affectent que la copie imprimée de la photo, et non pas le fichier original.

Paramètres de réglages photo	Options disponibles	Description
<b>Correction des photos</b>	<b>Correction des photos activé</b>	Règle automatiquement la luminosité, le contraste et la saturation de la photo selon le paramètre <b>Détection de la scène</b> sélectionné.
	<b>Correction des photos désactivée</b>	Désactive les réglages automatiques; voir la <b>Remarque</b> ci-dessous.
	<b>P.I.M.</b>	Utilise les réglages PRINT Image Matching ou Exif Print de votre appareil photo.
<b>Détection de la scène</b>	<b>Automatique</b>	Optimise les réglages <b>Correction des photos</b> pour certains types de photos en particulier; sélectionnez l'option qui correspond le mieux au contenu de votre photo.
	<b>Personnages</b>	
	<b>Paysage</b>	
	<b>Scène de nuit</b>	

Paramètres de réglages photo	Options disponibles	Description
<b>Correction yeux rouges</b>	<b>Désactivé - Actuelle</b>	Corrige automatiquement les yeux rouges dans les photos.
	<b>Activé - Actuelle</b>	
	<b>Désactivé - Toutes les photos</b>	
	<b>Activé - Toutes les photos</b>	
<b>Luminosité</b>	Divers réglages	Règle individuellement les paramètres de votre photo.
<b>Contraste</b>		
<b>Netteté</b>		
<b>Saturation</b>		

**Remarque: Correction des photos** utilise une technologie de reconnaissance des visages avancée afin d'optimiser les photos comportant des visages. Pour que le réglage fonctionne, les deux yeux et le nez de la personne doivent être visibles. Si votre photo comprend un visage avec une dominante de couleur intentionnelle, comme une statue, il convient de désactiver l'option **Corrections des photos** pour que les effets de couleur spéciaux soient conservés.

**Sujet parent:** [Affichage et impression des photos](#)

#### Options de paramètres d'impression - Carte mémoire

Sélectionnez les options de **Paramètres d'impression** que vous voulez utiliser pour imprimer les photos affichées sur l'écran ACL.

Paramètres d'impression	Options disponibles	Description
<b>Taille du papier</b>	Différents formats de papier	Indique le format du papier que vous avez chargé.
<b>Type de papier</b>	Différents types de papier	Indique le type de papier que vous avez chargé; consultez la liste des types de papier pour la copie (les options disponibles varient selon le paramètre <b>Taille du papier</b> ).

<b>Paramètres d'impression</b>	<b>Options disponibles</b>	<b>Description</b>
<b>Source du papier</b>	<b>Bac 1</b>	Imprime sur le papier chargé dans le bac 1 (bac supérieur).
	<b>Bac 2</b>	Imprime sur le papier chargé dans le bac 2 (bac inférieur).
	<b>Bac 1&gt;Bac 2</b>	Imprime sur le papier chargé dans le bac 1 et ensuite sur le papier chargé dans le bac 2 lorsque le bac 1 est vide (chargez le même format et type de papier dans chaque bac lorsque vous sélectionnez cette option).
	<b>Fente insert. arrière</b>	Imprime sur le papier chargé dans la fente d'alimentation de papier arrière.
<b>Sans bordure</b>	<b>Sans bordure</b>	Agrandit l'image jusqu'aux bords du papier (l'image pourrait être légèrement rognée).
	<b>Avec bordure</b>	Laisse une petite bordure autour de l'image.
<b>Qualité</b>	<b>Brouillon</b>	Fournit une qualité inférieure pour l'impression d'un brouillon.
	<b>Standard</b>	Offre une bonne qualité pour la plupart des impressions.
	<b>Meilleur</b>	Fournit la meilleure qualité pour les impressions importantes.
<b>Extension</b>	<b>Standard</b>	Agrandit l'image correctement pour la plupart des impressions sans marges.
	<b>Médium</b>	Agrandit l'image un peu moins pour les impressions sans marges.
	<b>Minimum</b>	Agrandit l'image de façon minimale pour l'impression sans marges (une bordure blanche pourrait apparaître).
<b>Date</b>	Différents formats de date.	Imprime la date à laquelle la photo a été prise sur la photo selon le format que vous avez sélectionné.
<b>Imprimer info. sur photos</b>	<b>Réglages de l'appareil</b>	Imprime les paramètres que vous avez ajoutés dans votre appareil photo.
	<b>Texte caméra</b>	Imprime le texte que vous avez ajouté dans votre appareil photo.
	<b>Point de vue</b>	Imprime les informations de localisation intégrées dans une photo par des appareils photo qui ont une fonction intégrée de GPS.

Paramètres d'impression	Options disponibles	Description
<b>Adapter au cadre</b>	<b>Activé</b>	Rogne automatiquement la photo afin qu'elle corresponde au paramètre de disposition de photo sélectionné.
	<b>Désactivé</b>	Désactive le rognage automatique.
<b>Bidirectionnelle</b>	<b>Activé</b>	Imprime à la vitesse normale.
	<b>Désactivé</b>	Ralentit l'impression pour améliorer la qualité d'impression.
<b>Effacer tous les paramètres</b>	<b>Oui</b>	Efface tous les paramètres.
	<b>Non</b>	

**Sujet parent:** [Affichage et impression des photos](#)

#### Paramètres de type de papier - Carte mémoire

Sélectionnez un paramètre **Type de papier** qui correspond au papier que vous avez chargé.

Type de papier chargé	Paramètre de type de papier
Papier ordinaire Papier blanc brillant Epson Papier jet d'encre de haute qualité Epson Papier décalque au fer chaud Epson Feuilles autocollantes de qualité photo Epson	Papier ordinaire
Papier pour présentation – Mat Epson	Présentation mat
Papier pour présentation haute qualité – Mat Epson Papier pour présentation ultra haute qualité – Mat Epson Papier pour présentation haute qualité – Mat Recto verso Epson	Prem. Matte
Papier photo haute qualité – Glacé Epson Papier photo ultra haute qualité – Lustré Epson	Prem. Glacé
Papier photo ultra haute qualité – Glacé Epson	Ultra Glacé
Papier photo – Glacé Epson	Glacé

Type de papier chargé	Paramètre de type de papier
Papier photo haute qualité – Semi-glacé Epson	Prem. Semi-Glacé
Papier beaux-arts velouté Epson	Pap. B-Arts velouté

Sujet parent: [Affichage et impression des photos](#)

## Impression de photos selon différentes mises en page depuis une carte mémoire

Vous pouvez imprimer une ou plusieurs photos depuis une carte mémoire dans des formats spéciaux sur différentes tailles de papier photo.

1. Chargez du papier photo dans votre produit.
2. Appuyez sur le bouton  d'accueil, si nécessaire.
3. Sélectionnez **Autres fonctions**.



4. Sélectionnez **Feuil mise page photo**.



5. Faites défiler la liste vers le bas pour voir toutes les options, puis sélectionnez l'option que vous voulez.
6. Sélectionnez la taille, le type et la source du papier, puis sélectionnez **Poursuivre**.
7. Si un message vous demandant de choisir entre la disposition automatique ou manuelle des photos apparaît, effectuez l'une des étapes suivantes :
  - Pour laisser votre produit placer les photos automatiquement selon la disposition choisie, sélectionnez **Mise en page automatique**.
  - Pour placer manuellement les photos, sélectionnez **Placer les photos manuellement**.
8. Sélectionnez les photos que vous souhaitez imprimer, puis sélectionnez **Poursuivre**. Si vous choisissez de placer les photos manuellement, suivez les instructions apparaissant à l'écran ACL et placez vos photos selon la disposition choisie, puis sélectionnez **Procédé**.
9. Appuyez sur **+** ou **-** pour sélectionner le nombre de feuilles à imprimer (jusqu'à 99), puis sélectionnez **Poursuivre**.
10. Sélectionnez des paramètres d'impression additionnels pour la disposition de vos photos si nécessaire.
11. Lorsque vous êtes prêt à imprimer, appuyez sur le bouton  de démarrage.

**Remarque:** Pour annuler l'impression, sélectionnez **Annuler**.

#### Options de disposition des photos

**Sujet parent:** [Impression à partir d'une carte mémoire](#)

#### Options de disposition des photos

Sélectionnez la disposition que vous voulez utiliser lors de l'impression des photos.

##### **Package image**

Imprime une photo en plusieurs formats sur une seule feuille.

##### **2 images, 4 images, 8 images ou 20 images**

Imprime 2, 4, 8 ou 20 photos sur une seule feuille.

##### **Moitié supérieure ou Moitié inférieure**

Imprime une photo dans la moitié supérieure ou inférieure de la feuille.

##### **Photo d'identité**

Imprime 4 photos de format carte d'identité sur une seule feuille.

##### **Couverture CD**

Imprime une photo sur la moitié supérieure d'un encart plié de boîtier CD.

## Index CD

Imprime 24 à 48 images miniatures sur un encart CD plié.

**Sujet parent:** [Impression de photos selon différentes mises en page depuis une carte mémoire](#)

## Impression de cartes de vœux avec photo

Vous pouvez imprimer des cartes de vœux personnalisées en utilisant des photos stockées sur votre carte mémoire ou sur tout autre appareil, puis en y ajoutant du texte à la main ou à l'imprimante.

Premièrement, sélectionnez la photo et imprimez un modèle sur du papier ordinaire. Ensuite, remplissez le modèle, ajoutez votre message et imprimez vos cartes.

[Création et impression d'un modèle de carte de vœux](#)

[Impression d'une carte de vœux à partir d'un modèle](#)

**Sujet parent:** [Impression à partir d'une carte mémoire](#)

## Création et impression d'un modèle de carte de vœux

Avant de commencer, assurez-vous que du papier ordinaire est chargé et que votre carte mémoire est insérée.

1. Appuyez sur le bouton  d'accueil, si nécessaire.
2. Sélectionnez **Autres fonctions**.
3. Sélectionnez **Carte de vœux**.



4. Sélectionnez **Sélect. photo et modèle d'impr.**
5. Sélectionnez la photo que vous souhaitez imprimer, puis sélectionnez **Poursuivre**.
6. Sélectionnez **Taille du papier**, puis sélectionnez **Lettre** pour imprimer trois cartes sur une seule feuille de papier de format lettre ou **4 x 6 po** pour imprimer une carte.

7. Sélectionnez **Type de papier**, puis sélectionnez le type de papier que vous prévoyez d'utiliser.
8. Sélectionnez les autres paramètres d'impression, au besoin, puis sélectionnez **Poursuivre**.
9. Lorsque vous êtes prêt à imprimer votre modèle de carte de vœux, appuyez sur le bouton  de démarrage.

**Sujet parent:** [Impression de cartes de vœux avec photo](#)

#### Tâches associées

[Insertion d'une carte mémoire](#)

#### Sujets reliés

[Chargement du papier](#)

### Impression d'une carte de vœux à partir d'un modèle

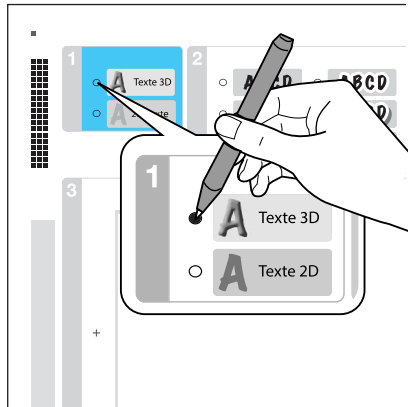

Une fois que votre modèle de carte de vœux est imprimé, remplissez-le pour créer votre carte et ajoutez votre message.

1. Utilisez un stylo ou un crayon noir pour remplir les cercles et sélectionner le style de texte et les effets de texte.



2. Ajoutez votre message à la carte de vœux, dans la case prévue à cet effet. Vous pouvez l'écrire à la main, imprimer un message et le coller dans la boîte, ou dessiner une image.

**Conseil:** Lorsque vous ajoutez le texte, placez-le selon la même orientation que la photo.

3. Chargez du papier de format Lettre (8,5 × 11 po [216 × 279 mm]) dans le bac 2 (inférieur), ou du papier de format 4 × 6 po (102 × 152 mm) dans le bac 1 (supérieur).
4. Sélectionnez **Impr. cartes voeux avec modèle**. (Si l'option n'apparaît pas, appuyez sur le bouton  d'accueil et sélectionnez **Autres fonctions > Carte de voeux > Impr. cartes voeux avec modèle**.)
5. Suivez les instructions figurant sur l'écran ACL pour placer le modèle face à numériser vers le bas sur la vitre d'exposition, avec le triangle bleu dans le coin avant droit.
6. Refermez le capot du scanner, puis sélectionnez **Poursuivre**.
7. Pour imprimer plus d'une copie, sélectionnez **+** ou **-** pour sélectionner le nombre désiré (jusqu'à 99).
8. Lorsque vous êtes prêt à imprimer, appuyez sur le bouton  de démarrage.

**Remarque:** Pour annuler l'impression, sélectionnez **Annuler**.

Lorsque vous avez terminé l'impression, découpez vos cartes de voeux, si nécessaire.

**Sujet parent:** [Impression de cartes de voeux avec photo](#)

**Tâches associées**

[Création et impression d'un modèle de carte de voeux](#)

## Transfert de photos sur une carte mémoire

Vous pouvez transférer des photos vers et à partir d'une carte mémoire insérée dans les logements de votre produit et un ordinateur qui y est connecté.

[Configuration du partage de fichiers pour les transferts de photo depuis votre ordinateur](#)

[Transfert de photos d'une carte mémoire à votre ordinateur](#)

**Sujet parent:** [Utilisation de cartes mémoire avec votre produit](#)

## Configuration du partage de fichiers pour les transferts de photo depuis votre ordinateur

Avant de transférer des photos depuis un ordinateur vers une carte mémoire insérée dans l'un des logements pour cartes mémoire de votre produit, vous devrez peut-être configurer les paramètres de partage de fichiers de votre produit.

**Mise en garde:** Retirez la carte mémoire avant de modifier ce paramètre ou vous risquez de perdre les données de la carte mémoire. Ne retirez pas une carte mémoire et n'éteignez pas votre produit quand le témoin d'accès de la carte mémoire clignote, ou vous risquez de perdre les données qui s'y trouvent.

1. Retirez les cartes mémoire des logements du produit.
2. Appuyez sur le bouton  d'accueil, si nécessaire.
3. Sélectionnez **Configuration**.
4. Faites défiler l'écran vers le bas et sélectionnez **Config. partage de fichier**.
5. Sélectionnez le type de connexion entre votre imprimante et votre ordinateur.

**Sujet parent:** [Transfert de photos sur une carte mémoire](#)

**Tâches associées**

[Retrait d'une carte mémoire](#)

## Transfert de photos d'une carte mémoire à votre ordinateur

Vous pouvez transférer des photos vers et à partir d'une carte mémoire insérée dans un logement de votre produit et un ordinateur qui y est connecté.

**Remarque:** Ne transférez pas de photos vers ou à partir d'une carte mémoire pendant que vous imprimez des documents depuis cette carte mémoire.

1. Assurez-vous que votre produit est correctement connecté à votre ordinateur.
2. Insérez une carte mémoire dans un logement pour cartes mémoire de votre produit.
3. Suivez l'une des méthodes suivantes pour accéder à vos cartes mémoire à partir de votre ordinateur :
  - **Windows** : Ouvrez **Ordinateur**, **Poste de travail**, **Windows Explorer** ou l'utilitaire **Explorateur de fichiers**, puis sélectionnez l'icône du disque amovible.
  - **OS X avec une connexion USB** : Repérez l'icône du disque amovible sur votre bureau ou votre fenêtre d'ordinateur, puis sélectionnez-la.
  - **OS X avec une connexion réseau** : Sélectionnez l'icône du disque dur sur votre bureau ou votre fenêtre d'ordinateur, sélectionnez votre produit dans la section **PARTAGÉS** de la barre latérale (il est possible que vous deviez agrandir la barre latérale pour voir le nom), puis sélectionnez **MEMORYCARD**.
4. Sélectionnez le dossier qui contient vos photos.
5. Faites glisser les photos que vous souhaitez transférer vers le dossier désiré sur votre ordinateur ou sur la carte mémoire.

**Remarque:** L'écran ACL de votre produit ne se met pas à jour et n'affiche pas les nouvelles photos transférées à la carte mémoire. Attendez que le témoin d'accès de la carte mémoire cesse de clignoter, puis retirez et réinsérez la carte pour mettre à jour les photos affichées.

**Sujet parent:** [Transfert de photos sur une carte mémoire](#)

**Tâches associées**

[Insertion d'une carte mémoire](#)

[Retrait d'une carte mémoire](#)

---

## Utilisation d'un dispositif externe avec votre produit

Suivez les instructions de ces sections pour utiliser votre produit avec un dispositif externe, tel qu'un appareil photo, un téléphone intelligent ou un autre dispositif.

[Impression depuis un appareil photo](#)

[Affichage ou impression depuis une mémoire flash USB ou un dispositif externe](#)

[Sélection des paramètres d'impression réseau maison](#)

### Impression depuis un appareil photo

Si vous avez un appareil photo numérique qui prend en charge l'impression PictBridge, vous pouvez imprimer vos photos directement depuis l'appareil photo. Consultez le manuel de l'appareil photo pour savoir s'il est compatible.

**Remarque:** Vos photos doivent être enregistrées en format JPEG et avoir entre 80 × 80 pixels et 10 200 × 10 200 pixels. Epson ne peut garantir la compatibilité de votre appareil photo. Il est possible que certaines combinaisons de type, de format de papier et de disposition ne soient pas prises en charge, selon l'appareil photo et les réglages du produit Epson.

[Sélection des paramètres d'impression et réglages photo](#)

[Connexion et impression depuis un appareil photo](#)

[Impression sans fil à partir d'un appareil photo](#)

**Sujet parent:** [Utilisation d'un dispositif externe avec votre produit](#)

### Sélection des paramètres d'impression et réglages photo

Avant d'imprimer à partir de votre appareil photo, vous pouvez apporter des modifications à l'image et sélectionner les paramètres d'impression pour vos photos. Les modifications apportées à l'image n'affectent que la copie imprimée de la photo, et non pas le fichier original.

1. Appuyez sur le bouton  d'accueil, si nécessaire.
2. Sélectionnez **Configuration**.

3. Faites défiler et sélectionnez **Config. périph externe**.



4. Sélectionnez **Paramètres d'impression**.

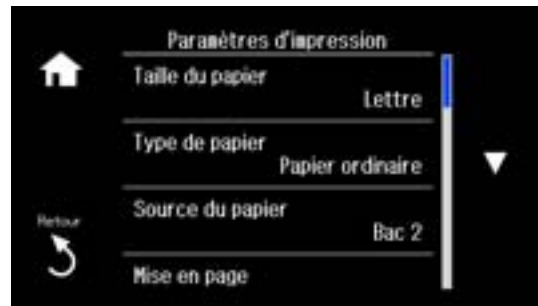

5. Sélectionnez les paramètres d'impression que vous souhaitez utiliser.
6. Lorsque vous avez terminé, appuyez sur le bouton  de retour.

7. Sélectionnez **Réglage de photo**.



8. Sélectionnez les réglages photo que vous souhaitez utiliser.

9. Appuyez sur le bouton  d'accueil pour quitter.

Après avoir sélectionné les paramètres, vous êtes prêt à connecter votre appareil photo et imprimer vos photos.

[Paramètres d'impression - Appareil photo](#)

[Réglages photo - Appareil photo](#)

**Sujet parent:** [Impression depuis un appareil photo](#)

### Paramètres d'impression - Appareil photo

Sélectionnez ces options de paramètres d'impression lorsque vous imprimez des photos depuis votre appareil photo.

Paramètres d'impression	Options disponibles	Description
<b>Taille du papier</b>	Différents formats de papier	Indique le format du papier que vous avez chargé.
<b>Type de papier</b>	Différents types de papier	Indique le type de papier que vous avez chargé; consultez la liste des types de papier pour la copie (les options disponibles varient selon le paramètre <b>Taille du papier</b> ).

<b>Paramètres d'impression</b>	<b>Options disponibles</b>	<b>Description</b>
<b>Source du papier</b>	<b>Bac 1</b>	Imprime sur le papier chargé dans le bac 1 (bac supérieur).
	<b>Bac 2</b>	Imprime sur le papier chargé dans le bac 2 (bac inférieur).
	<b>Bac 1 &gt; Bac 2</b>	Imprime sur le papier chargé dans le bac 1 et ensuite sur le papier chargé dans le bac 2 lorsque le bac 1 est vide (chargez le même format et type de papier dans chaque bac lorsque vous sélectionnez cette option).
<b>Mise en page</b>	<b>Sans bordure</b>	Agrandit l'image jusqu'aux bords du papier (l'image pourrait être légèrement rognée).
	<b>Avec bordure</b>	Laisse une petite bordure autour de l'image.
	<b>2 images, 4 images, 8 images et 20 images</b>	Imprime le nombre sélectionné de photos sur une feuille ou un CD/DVD.
	<b>Moitié supérieure ou Moitié inférieure</b>	Imprime une photo dans la moitié supérieure ou inférieure de la feuille.
	<b>Photo d'identité</b>	Imprime 4 photos de format carte d'identité sur une seule feuille.
<b>Qualité</b>	<b>Brouillon</b>	Fournit une qualité inférieure pour l'impression d'un brouillon.
	<b>Standard</b>	Offre une bonne qualité pour la plupart des impressions.
	<b>Meilleur</b>	Fournit la meilleure qualité pour les impressions importantes.
<b>Extension</b>	<b>Standard</b>	Agrandit l'image correctement pour la plupart des impressions sans marges.
	<b>Médium</b>	Agrandit l'image un peu moins pour les impressions sans marges.
	<b>Minimum</b>	Agrandit l'image de façon minimale pour l'impression sans marges (une bordure blanche pourrait apparaître).

Paramètres d'impression	Options disponibles	Description
<b>Date</b>	<b>Désactivé</b>	N'imprime pas la date à laquelle la photo a été prise.
	<b>Activé</b>	Imprime la date à laquelle la photo a été prise.
<b>Imprimer info. sur photos</b>	<b>Texte caméra</b>	Imprime le texte que vous avez ajouté dans votre appareil photo.
	<b>Point de vue</b>	Imprime les informations de localisation intégrées dans une photo par des appareils photo qui ont une fonction intégrée de GPS.
<b>Adapter au cadre</b>	<b>Activé</b>	Rogne automatiquement la photo afin qu'elle corresponde au paramètre de disposition de photo sélectionné.
	<b>Désactivé</b>	Désactive le rognage automatique.
<b>Bidirectionnelle</b>	<b>Activé</b>	Imprime à la vitesse normale.
	<b>Désactivé</b>	Ralentit l'impression pour améliorer la qualité d'impression.
<b>CD interne/externe</b>	Gamme de mesures	Sélectionne le diamètre intérieur et extérieur pour l'impression sur CD/DVD à partir de votre appareil photo.
<b>Densité de CD</b>	<b>Standard</b>	Ajuste la densité d'impression pour imprimer sur des CD/DVD à partir de votre appareil photo.
	<b>Plus sombre</b>	
	<b>Le plus sombre</b>	

**Sujet parent:** [Sélection des paramètres d'impression et réglages photo](#)

### Réglages photo - Appareil photo

Sélectionnez ces options d'ajustement photo lorsque vous imprimez des photos depuis votre appareil photo. Les modifications n'affectent que la copie imprimée de la photo, et non pas le fichier original.

Paramètres de réglages photo	Options disponibles	Description
<b>Correction des photos</b>	<b>Correction des photos activé</b>	Règle automatiquement la luminosité, le contraste et la saturation de la photo selon le paramètre <b>Détection de la scène</b> sélectionné.
	<b>Correction des photos désactivé</b>	Désactive les réglages automatiques; voir la <b>Remarque</b> ci-dessous.
	<b>P.I.M</b>	Utilise les réglages PRINT Image Matching ou Exif Print de votre appareil photo.
<b>Détection de la scène</b>	<b>Automatique</b>	Optimise les réglages <b>Correction des photos</b> pour certains types de photos en particulier; sélectionnez l'option qui correspond le mieux au contenu de votre photo.
	<b>Personnages</b>	
	<b>Paysage</b>	
	<b>Scène de nuit</b>	
<b>Correction yeux rouges</b>	<b>Désactivé</b>	Ne corrige pas automatiquement l'effet yeux rouges dans les photos.
	<b>Activé</b>	Corrige automatiquement les yeux rouges dans les photos.
<b>Filtre</b>	<b>Désactivé</b>	Désactive le paramètre de filtre.
	<b>Sépia</b>	Applique un filtre sépia à la photo que vous visionnez ou imprimez.
	<b>N&amp;B</b>	Applique un filtre noir et blanc à la photo que vous visionnez ou imprimez.
<b>Luminosité</b>	Divers réglages	Règle individuellement les paramètres de votre photo.
<b>Contraste</b>		
<b>Netteté</b>		
<b>Saturation</b>		

**Remarque: Correction des photos** utilise une technologie de reconnaissance des visages avancée afin d'optimiser les photos comportant des visages. Pour que le réglage fonctionne, les deux yeux et le nez de la personne doivent être visibles. Si votre photo comprend un visage avec une dominante de couleur intentionnelle, comme une statue, il convient de désactiver l'option **Corrections des photos** pour que les effets de couleur spéciaux soient conservés.

**Sujet parent:** [Sélection des paramètres d'impression et réglages photo](#)

## Connexion et impression depuis un appareil photo

Avant de connecter votre appareil photo, assurez-vous que le produit est sous tension mais non en cours d'impression.

1. Retirez toute carte mémoire des logements de l'appareil.
2. Chargez le papier sur lequel vous souhaitez imprimer vos photos.
3. Connectez le câble USB accompagnant l'appareil photo au port USB  situé à l'avant de votre produit.

**Remarque:** Vous ne pouvez pas utiliser le port USB pour transférer les images de votre appareil photo à votre ordinateur.

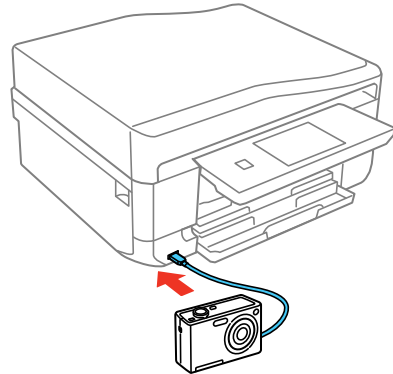

4. Mettez l'appareil photo sous tension.
5. Suivez les instructions accompagnant votre appareil photo pour sélectionner les photos et lancer l'impression.

Une fois l'impression terminée, éteignez l'appareil photo et débranchez-le du produit.

**Sujet parent:** [Impression depuis un appareil photo](#)

### Tâches associées

[Retrait d'une carte mémoire](#)

### Sujets reliés

[Chargement du papier](#)

## Impression sans fil à partir d'un appareil photo

Vous pouvez imprimer des photos à partir d'un appareil photo numérique en utilisant une connexion sans fil. Assurez-vous que votre appareil photo numérique peut être connecté à un réseau et qu'il est compatible avec PictBridge (DPS sur IP).

1. Retirez les cartes mémoire des logements du produit.
2. Chargez le papier sur lequel vous souhaitez imprimer.
3. Mettez l'appareil photo sous tension.
4. Établissez la connexion réseau sans fil de l'appareil photo. Consultez la documentation fournie avec votre appareil photo pour obtenir des détails.

**Remarque:** Assurez-vous que l'appareil photo est connecté au même réseau que le produit. Vous pouvez imprimer une feuille d'état réseau pour consulter les paramètres réseau de votre produit.

5. Suivez les instructions accompagnant votre appareil photo pour sélectionner les photos et lancer l'impression.

Une fois l'impression terminée, éteignez l'appareil photo et coupez la connexion au réseau.

**Sujet parent:** [Impression depuis un appareil photo](#)

## Affichage ou impression depuis une mémoire flash USB ou un dispositif externe

Vous pouvez afficher et imprimer depuis une mémoire flash USB ou un dispositif de stockage externe raccordé à l'appareil, comme une unité de disque dur externe ou un graveur CD/DVD externe.

**Remarque:** Assurez-vous que les fichiers qui y sont enregistrés sont compatibles avec votre produit.

[Spécifications des fichiers sur dispositifs USB](#)

[Connexion et utilisation d'une mémoire flash USB ou d'un dispositif externe](#)

**Sujet parent:** [Utilisation d'un dispositif externe avec votre produit](#)

## Spécifications des fichiers sur dispositifs USB

Vous pouvez imprimer des fichiers de dispositifs externes qui répondent à ces spécifications.

**Format de fichier**

JPEG avec norme Exif version 2.3

<b>Taille d'image</b>	80 x 80 pixels à 10 200 x 10 200 pixels
<b>Taille de fichier</b>	Jusqu'à 2 Go
<b>Nombre de fichiers</b>	Jusqu'à 9990

**Sujet parent:** [Affichage ou impression depuis une mémoire flash USB ou un dispositif externe](#)

## Connexion et utilisation d'une mémoire flash USB ou d'un dispositif externe

Avant de connecter votre clé USB ou dispositif, assurez-vous que le produit est sous tension mais non en cours d'impression.

**Remarque:** Epson ne peut garantir la compatibilité de votre unité.

1. Retirez les cartes mémoire des logements du produit.
2. Chargez le papier sur lequel vous souhaitez imprimer.
3. Connectez la clé USB ou le câble USB accompagnant votre dispositif au  port USB situé à l'avant de votre produit.
4. Insérez un support de données, comme un CD, dans le lecteur, le cas échéant.
5. Sélectionnez les photos à imprimer à partir de l'écran ACL.

Une fois l'impression terminée, assurez-vous que le témoin d'accès au dispositif ne clignote pas, puis retirez-le ou débranchez-le du produit.

**Mise en garde:** Ne retirez pas la clé USB et n'éteignez pas le produit pendant que le témoin d'accès au dispositif de stockage clignote, car vous risquez de perdre les données sur le dispositif.



**Sujet parent:** [Affichage ou impression depuis une mémoire flash USB ou un dispositif externe](#)

### Sujets reliés

[Impression à partir d'une carte mémoire](#)

## Sélection des paramètres d'impression réseau maison

Vous pouvez imprimer des photos à partir d'appareils, tels que des télévisions et des appareils photo, qui sont compatibles avec la norme DLNA (Digital Living Network Association). Avant d'imprimer, vous pouvez apporter des modifications à l'image et sélectionner les paramètres d'impression pour les photos. Pour obtenir plus d'informations concernant l'impression à partir d'un appareil compatible à la norme DLNA, communiquez avec le fabricant de l'appareil.

1. Appuyez sur le bouton  d'accueil, si nécessaire.
2. Sélectionnez **Configuration**.
3. Faites défiler l'écran vers le bas et sélectionnez **Param. impr. maison**.
4. Sélectionnez **Paramètres d'impression**.
5. Sélectionnez les paramètres d'impression que vous souhaitez utiliser.
6. Lorsque vous avez terminé, appuyez sur le bouton  de retour.
7. Sélectionnez **Réglage de photo**.
8. Sélectionnez les réglages photo que vous souhaitez utiliser.
9. Appuyez sur le bouton  d'accueil pour quitter.

**Sujet parent:** [Utilisation d'un dispositif externe avec votre produit](#)

---

## Impression de projets personnalisés

Vous pouvez transformer n'importe quelle photo ou dessin en une page de livre à colorier ou encore imprimer du papier ligné, du papier quadrillé ou du papier à lettres avec une photo en arrière-plan.

[Impression de pages de livre à colorier](#)

[Impression de papier à lettres personnalisé](#)

[Impression de papier ligné, de papier quadrillé et de feuilles de musique](#)

[Impression de pages de calendrier](#)

### Impression de pages de livre à colorier

Vous pouvez créer une page de livre à colorier à partir d'une photo sur votre carte mémoire ou à partir d'une photo ou d'un dessin placé sur la vitre d'exposition du scanner.

1. Chargez un de ces types de papier de format Lettre (8,5 × 11 po [216 × 279 mm]) ou A4 (8,3 × 11,7 po [210 × 297 mm]) :
  - Papier ordinaire
  - Papier blanc brillant Epson
  - Papier pour présentation – Mat Epson
  - Papier pour présentation haute qualité – Mat Epson
  - Papier beaux-arts velouté Epson (format lettre seulement)
2. Appuyez sur le bouton  d'accueil, si nécessaire.
3. Sélectionnez **Autres fonctions**.



- Faites défiler vers le bas et sélectionnez **Livre de coloriage**.



- Effectuez l'une des étapes suivantes :
  - Sélectionnez **Photo ou dessin sur la vitre du scanner** pour imprimer un motif à partir d'un document original placé face vers le bas sur la vitre d'exposition du scanner, dans le coin avant droit.
  - Sélectionnez **Photo sur carte mémoire** pour imprimer un motif à partir d'une carte mémoire insérée dans votre produit, puis sélectionnez une photo.
- Sélectionnez **Poursuivre**.
- Sélectionnez **Réglages de papier** et sélectionnez la taille et le type de papier chargé.
- Sélectionnez **Source du papier** et sélectionnez où vous avez chargé le papier.
- Au besoin, réglez les paramètres suivants :
  - Densité** pour rendre l'impression plus claire ou plus foncée.
  - Détection ligne** pour modifier la quantité de détails de l'impression.
- Lorsque vous êtes prêt à imprimer, appuyez sur le bouton  $\diamond$  de démarrage.

**Remarque:** Pour annuler l'impression, sélectionnez **Annuler**.

**Sujet parent:** [Impression de projets personnalisés](#)

**Tâches associées**

[Insertion d'une carte mémoire](#)

**Sujets reliés**

[Chargement du papier](#)

## Impression de papier à lettres personnalisé

Vous pouvez imprimer du papier ligné ou non ligné assorti d'une de vos photos en arrière-plan.

1. Chargez du papier ordinaire de format Lettre (8,5 × 11 po [216 × 279 mm]) ou A4 (8,3 × 11,7 po [210 × 297 mm]).
2. Insérez une carte mémoire dans le logement pour cartes mémoire de votre produit.
3. Appuyez sur le bouton  d'accueil, si nécessaire.
4. Sélectionnez **Autres fonctions**.
5. Faites défiler le menu vers le bas et sélectionnez **Papier personnel**.

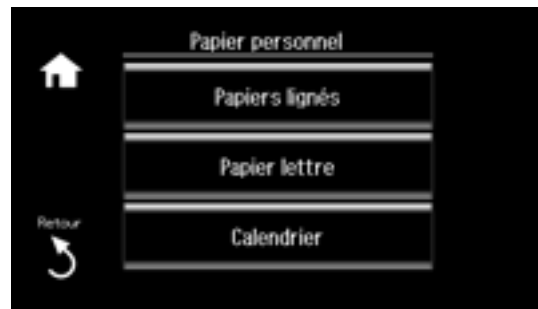

6. Sélectionnez **Papier lettre**.



7. Sélectionnez l'un des paramètres suivants :

- **Filigrane ligné horizontal**
- **Filigrane ligné vertical**
- **Filigrane sans lignes**

**Remarque:** Visionnez l'image miniature à côté de chaque option pour un aperçu de la mise en page du design.

8. Sélectionnez la taille du papier chargé.

9. Sélectionnez la photo que vous souhaitez utiliser pour votre papier à lettres et ensuite, sélectionnez **Poursuivre**.

**Remarque:** Pour faire tourner la mise en page, sélectionnez **Tourner**.

10. Lorsque vous voyez un message vous demandant de charger du papier, sélectionnez **Poursuivre**.

11. Pour imprimer plus d'une feuille, appuyez sur **+** ou **-** pour sélectionner le nombre désiré (jusqu'à 99).

12. Lorsque vous êtes prêt à imprimer, appuyez sur le bouton  de démarrage.

**Remarque:** Pour annuler l'impression, sélectionnez **Annuler**.

**Sujet parent:** [Impression de projets personnalisés](#)

**Tâches associées**

[Insertion d'une carte mémoire](#)

**Sujets reliés**

[Chargement du papier](#)

## Impression de papier ligné, de papier quadrillé et de feuilles de musique

Vous pouvez imprimer des feuilles de musique, du papier bloc-notes ligné large ou ligné étroit et du papier quadrillé.

1. Chargez du papier ordinaire de format Lettre (8,5 x 11 po [216 x 279 mm]) ou A4 (8,3 x 11,7 po [210 x 297 mm]).
2. Appuyez sur le bouton  d'accueil, si nécessaire.

3. Sélectionnez **Autres fonctions**.
4. Faites défiler le menu vers le bas et sélectionnez **Papier personnel**.

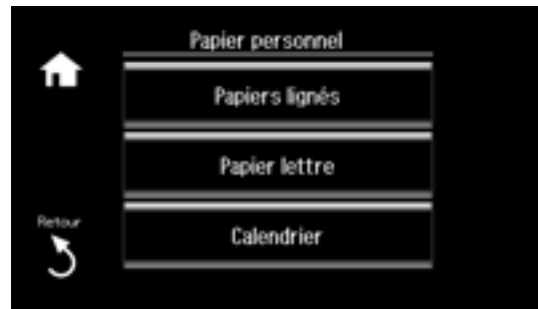

5. Sélectionnez **Papiers lignés**.

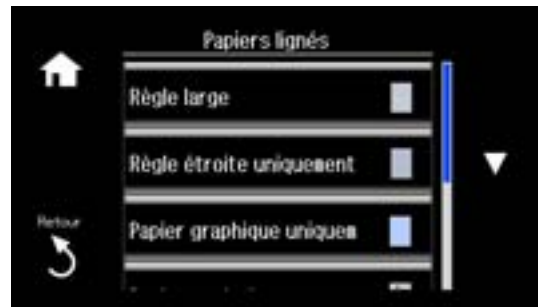

6. Sélectionnez l'un des paramètres suivants :

- **Règle large**
- **Règle étroite uniquement**
- **Papier graphique unique**
- **Papier musical**

**Remarque:** Visionnez l'image miniature à côté de chaque option pour un aperçu de la mise en page du design.

7. Sélectionnez la taille du papier chargé.

8. Lorsque vous voyez un message vous demandant de charger du papier, sélectionnez **Poursuivre**.
9. Pour imprimer plus d'une feuille, appuyez sur **+** ou **-** pour sélectionner le nombre désiré (jusqu'à 99).
10. Lorsque vous êtes prêt à imprimer, appuyez sur le bouton **⬠** de démarrage.

**Remarque:** Pour annuler l'impression, sélectionnez **Annuler**.

**Sujet parent:** [Impression de projets personnalisés](#)

**Sujets reliés**

[Chargement du papier](#)

## Impression de pages de calendrier

Vous pouvez créer et imprimer une page d'un calendrier hebdomadaire ou mensuel depuis votre produit.

1. Chargez du papier ordinaire de format Lettre (8,5 × 11 po [216 × 279 mm]) ou A4 (8,3 × 11,7 po [210 × 297 mm]).
2. Appuyez sur le bouton **🏠** d'accueil, si nécessaire.
3. Sélectionnez **Autres fonctions**.
4. Faites défiler le menu vers le bas et sélectionnez **Papier personnel**.

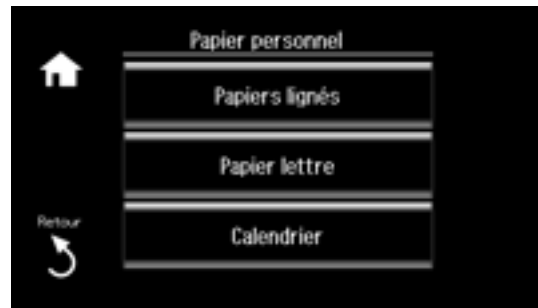

5. Sélectionnez **Calendrier**.
6. Sélectionnez l'un des paramètres suivants :
  - **Toutes les semaines** : permet d'imprimer un calendrier hebdomadaire (du dimanche au samedi) incluant des divisions par heure.

- **Tous les mois** : permet d'imprimer un calendrier mensuel pour l'année et le mois choisis.

**Remarque:** Visionnez l'image miniature à côté de chaque option pour un aperçu de la mise en page du design.

7. Si vous avez choisi **Tous les mois**, saisissez l'année et le mois, puis appuyez sur **Term**.
8. Sélectionnez les paramètres **Type de papier** et **Source du papier** pour le papier sur lequel vous souhaitez imprimer.
9. Lorsque vous voyez un message vous demandant de charger du papier, sélectionnez **Poursuivre**.
10. Pour imprimer plus d'une feuille, appuyez sur **+** ou **-** pour sélectionner le nombre désiré (jusqu'à 99).
11. Lorsque vous êtes prêt à imprimer, appuyez sur le bouton **◇** de démarrage.

**Remarque:** Pour annuler l'impression, sélectionnez **Annuler**.

**Sujet parent:** [Impression de projets personnalisés](#)

**Sujets reliés**

[Chargement du papier](#)

---

## Impression sur CD/DVD

Suivez les instructions contenues ici pour imprimer un motif sur des CD ou DVD inscriptibles par jet d'encre pour créer une étiquette personnalisée.

[Fonctions d'impression de CD/DVD](#)

[Chargement d'un CD/DVD](#)

[Retrait d'un CD/DVD imprimé](#)

[Positionnement du CD ou DVD sur la vitre d'exposition du scanner](#)

[Copie sur un CD ou DVD](#)

[Impression de photos depuis une carte mémoire sur un CD/DVD](#)

[Impression d'un encart de boîtier à partir de la carte mémoire](#)

[Impression de CD/DVD depuis un ordinateur](#)

## Fonctions d'impression de CD/DVD

Vous pouvez utiliser n'importe laquelle des fonctions suivantes pour imprimer des étiquettes et des accessoires personnalisés pour CD/DVD :

- Copiez une étiquette de CD/DVD existante sur un nouveau CD/DVD.
- Utilisez le panneau de commande de votre produit pour imprimer les photos d'une carte mémoire sur un CD ou DVD.
- Imprimez du texte et des images de votre ordinateur à l'aide du logiciel Epson Print CD.

Vous pouvez aussi utiliser le panneau de commande de votre produit pour créer un encart pour boîtier de CD avec des photos provenant d'une carte mémoire.

**Sujet parent:** [Impression sur CD/DVD](#)

### Tâches associées

[Copie sur un CD ou DVD](#)

[Impression de photos depuis une carte mémoire sur un CD/DVD](#)

[Impression d'un encart de boîtier à partir de la carte mémoire](#)

## Chargement d'un CD/DVD

Vous pouvez imprimer sur n'importe quel CD ou DVD (y compris les disques Blu-ray) compatibles avec l'impression à jet d'encre.

**Mise en garde:** N'insérez pas le plateau CD/DVD lorsque le produit imprime, copie ou effectue d'autres opérations. Sinon, votre produit risque d'être endommagé, ou la surface du CD/DVD pourrait devenir sale ou rayée.

**Remarque:** Si vous utilisez des disques dont la zone d'impression s'étend jusqu'à 4 mm (0,16 po) du trou central, il se peut que vous deviez ajuster le réglage du diamètre interne en utilisant le panneau de commande ou le logiciel Epson Print CD.

1. Gravez vos fichiers, votre musique ou vos vidéos sur le disque avant d'imprimer sur celui-ci.
2. Envoyez votre fichier à partir de votre ordinateur ou du panneau de commande de votre produit.
3. Lorsqu'un message indiquant que le produit se prépare au chargement d'un CD s'affiche, suivez les instructions pour charger un CD.
4. Levez le panneau de commande complètement vers le haut.

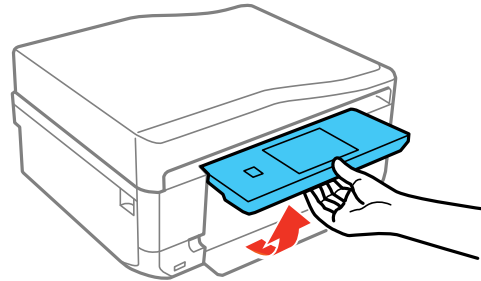

5. Assurez-vous que rien ne se trouve sur le plateau de sortie, puis refermez-le, au besoin.

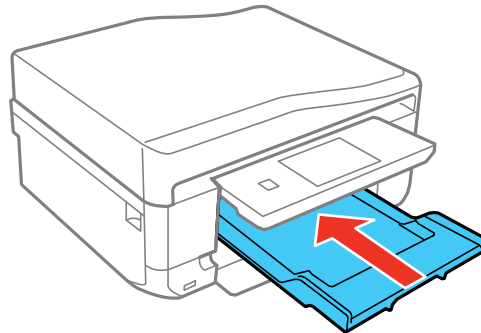

6. Fermez le capot avant.
7. Retirez le plateau CD/DVD situé dans le bas du produit.

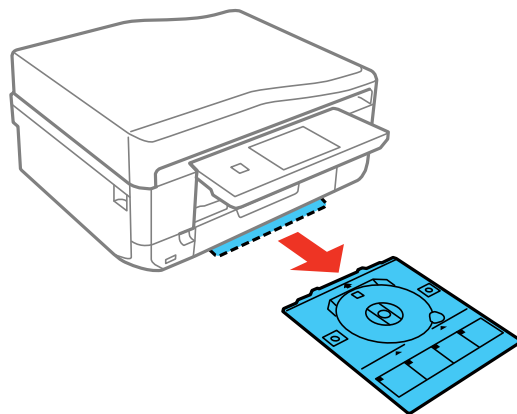

8. Placez un CD ou un DVD sur le plateau CD/DVD avec la face d'impression vers le haut.

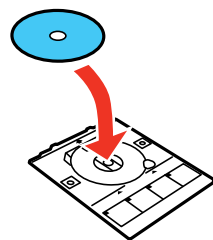

9. Insérez le plateau dans le logement au-dessus du plateau de sortie.

**Remarque:** Assurez-vous que les marques ▲ sur le plateau et les marques ▼ sur le produit sont alignées.

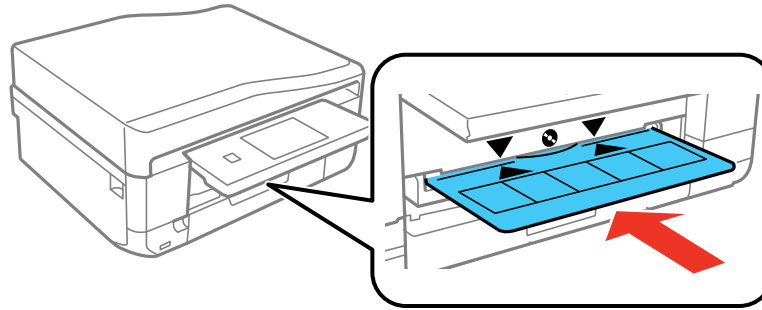

10. Sélectionnez **Prêt** et sélectionnez **OK**.

**Remarque:** Le plateau CD/DVD s'éjectera automatiquement après un certain laps de temps.

**Mise en garde:** N'éteignez pas le produit quand un CD ou un DVD est chargé. Retirez toujours le disque d'abord.

**Sujet parent:** [Impression sur CD/DVD](#)

## Retrait d'un CD/DVD imprimé

Une fois que votre CD ou DVD est imprimé, le plateau sort automatiquement.

1. Retirez le plateau CD/DVD quand il est automatiquement éjecté suite à l'impression, puis retirez le CD ou DVD du plateau.

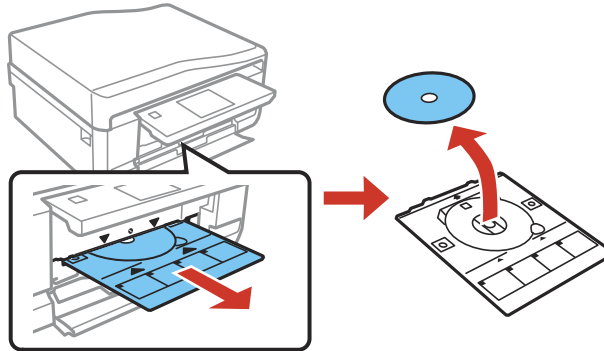

2. Sélectionnez **OK**.
3. Insérez le plateau CD/DVD dans la fente située dans le bas du produit.

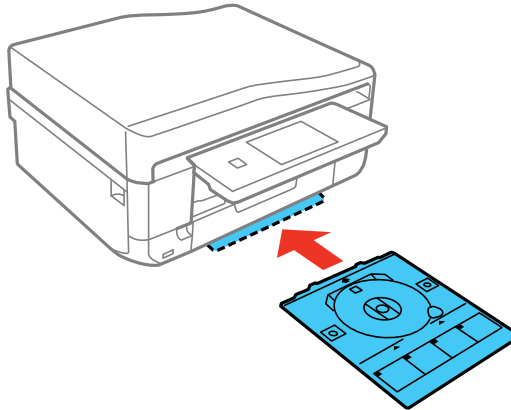

Après l'impression, manipulez le CD ou DVD avec soin. Selon le type de disque utilisé, il se peut que vous deviez attendre jusqu'à 24 heures pour que le disque sèche avant de le mettre dans un lecteur. Conservez les disques imprimés à l'écart de l'humidité et de la lumière directe du soleil.

**Sujet parent:** [Impression sur CD/DVD](#)

## Positionnement du CD ou DVD sur la vitre d'exposition du scanner

Vous pouvez placer un CD ou DVD sur la vitre d'exposition et copier l'étiquette sur un autre CD ou DVD.

1. Soulevez le capot.
2. Placez votre CD ou DVD face vers le bas au centre de la vitre d'exposition du scanner.

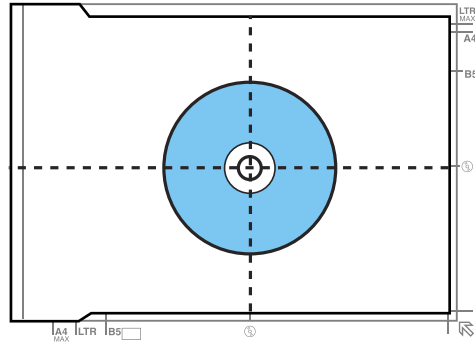

3. Fermez doucement le capot afin d'éviter de déplacer l'original.

**Sujet parent:** [Impression sur CD/DVD](#)

## Copie sur un CD ou DVD

Vous pouvez copier une photo imprimée ou une étiquette directement sur des CD ou DVD pour imprimante à jet d'encre. Si vous le voulez, vous pouvez imprimer un test de votre design sur du papier ordinaire.

1. Appuyez sur le bouton  d'accueil, si nécessaire.
2. Sélectionnez **Autres fonctions**.
3. Faites défiler le menu vers le bas et sélectionnez **Copier CD/DVD**.
4. Suivez les instructions sur l'écran ACL pour placer l'original de votre CD, DVD ou photo sur la vitre du scanner, puis sélectionnez **Poursuivre**.
5. Au besoin, réglez le diamètre interne et externe de votre CD tel qu'illustré à l'écran, puis sélectionnez **Poursuivre**.

L'écran suivant s'affiche :

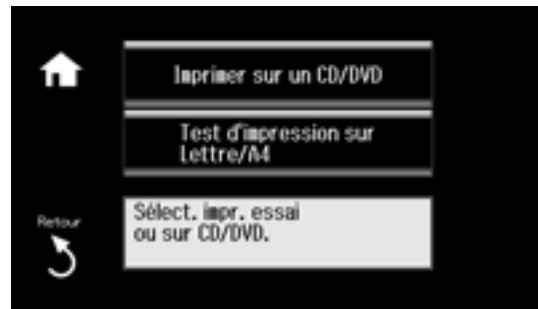

6. Sélectionnez **Imprimer sur un CD/DVD**.

**Remarque:** Vous pouvez aussi sélectionner **Test d'impression sur Lettre/A4**. Puis, suivez les instructions à l'écran pour imprimer sur du papier.

7. Lorsque le produit est prêt à imprimer, faites défiler le menu vers le bas fin de voir les instructions, puis chargez un CD/DVD dans l'imprimante.
8. Après avoir chargé le CD/DVD, sélectionnez **Prêt**.
9. Lorsque le message s'affiche, sélectionnez **OK**.
10. Sélectionnez les paramètres de copie, au besoin.
11. Lorsque vous êtes prêt à imprimer, appuyez sur le bouton  $\diamond$  de démarrage.

**Remarque:** Pour annuler l'impression, sélectionnez **Annuler**.

**Sujet parent:** [Impression sur CD/DVD](#)

**Tâches associées**

[Chargement d'un CD/DVD](#)

[Positionnement du CD ou DVD sur la vitre d'exposition du scanner](#)

[Positionnement des originaux sur la vitre d'exposition du scanner](#)

**Sujets reliés**

[Chargement du papier](#)

## Impression de photos depuis une carte mémoire sur un CD/DVD

Vous pouvez imprimer une ou plusieurs photos d'une carte mémoire directement sur un CD/DVD. Si vous le voulez, vous pouvez imprimer un test de votre design sur du papier ordinaire.

1. Insérez une carte mémoire dans le logement pour cartes mémoire de votre produit.
2. Appuyez sur le bouton  d'accueil, si nécessaire.
3. Sélectionnez **Autres fonctions**.
4. Faites défiler le menu vers le bas et sélectionnez **Imprimer sur CD/DVD**.



5. Sélectionnez une mise en page et sélectionnez **Poursuivre**.
6. Suivez les instructions à l'écran pour sélectionner votre ou vos photos.
7. Lorsqu'un écran d'ajustement du diamètre interne et externe de votre CD apparaît, ajustez les paramètres, au besoin, puis sélectionnez **Poursuivre**.

L'écran suivant s'affiche :

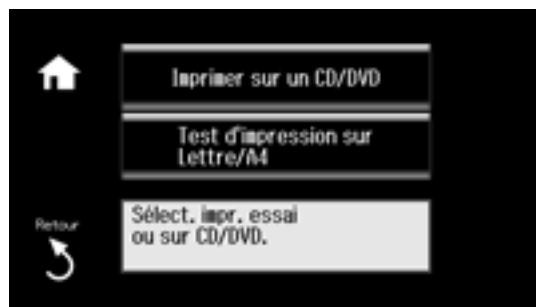

8. Sélectionnez **Imprimer sur un CD/DVD**.

**Remarque:** Vous pouvez aussi sélectionner **Test d'impression sur Lettre/A4**. Puis, suivez les instructions à l'écran pour imprimer sur du papier.

9. Lorsque le produit est prêt à imprimer, faites défiler le menu vers le bas fin de voir les instructions, puis chargez un CD/DVD dans l'imprimante.
10. Après avoir chargé le CD/DVD, sélectionnez **Prêt**.
11. Ajustez le paramètre **Densité de CD** si besoin, puis appuyez sur le bouton  de démarrage pour imprimer.

**Remarque:** Pour annuler l'impression, sélectionnez **Annuler**.

**Sujet parent:** [Impression sur CD/DVD](#)

**Tâches associées**

[Chargement d'un CD/DVD](#)

[Insertion d'une carte mémoire](#)

**Sujets reliés**

[Chargement du papier](#)

## Impression d'un encart de boîtier à partir de la carte mémoire

Depuis une carte mémoire, vous pouvez imprimer une photo automatiquement dimensionnée pour s'adapter à un encart de CD/DVD. Vous pouvez également imprimer une série d'images miniatures formatées pour s'adapter à un encart de boîtier. Une fois l'encart imprimé, vous pouvez le découper et le plier pour l'adapter au boîtier.

1. Insérez une carte mémoire dans un logement pour cartes mémoire de votre produit.
2. Chargez le papier sur lequel vous souhaitez imprimer.
3. Appuyez sur le bouton  d'accueil, si nécessaire.
4. Sélectionnez **Autres fonctions**.

5. Sélectionnez **Feuil mise page photo**.



6. Faites défiler la liste vers le bas et sélectionnez l'un des paramètres suivants :
  - **Couverture CD** pour imprimer une photo sur la moitié supérieure de l'encart.
  - **Index CD** pour imprimer 24 ou 48 images miniatures sur l'encart.
7. Sélectionnez la taille, le type et la source du papier, puis sélectionnez **Procéder**.
8. Suivez les instructions sur l'écran ACL pour sélectionner vos photos et choisir le nombre de copies.
9. Lorsque l'écran apparaît, modifiez les paramètres si nécessaire.
10. Lorsque vous êtes prêt à imprimer, appuyez sur le bouton  $\diamond$  de démarrage.

**Remarque:** Pour annuler l'impression, sélectionnez **Annuler**.

11. Une fois que votre encart est imprimé, découpez-le et pliez-le en suivant les repères de recadrage.

**Sujet parent:** [Impression sur CD/DVD](#)

**Tâches associées**

[Insertion d'une carte mémoire](#)

**Sujets reliés**

[Chargement du papier](#)

## Impression de CD/DVD depuis un ordinateur

Avant d'imprimer directement sur les CD ou les DVD depuis votre ordinateur, assurez-vous que vous avez configuré votre produit tel que décrit sur l'affiche *Point de départ* et que vous avez installé le logiciel Epson Print CD.

[Lancement d'Epson Print CD - Windows](#)  
[Impression de votre design CD/DVD - Windows](#)  
[Lancement d'Epson Print CD - OS X](#)  
[Impression de votre design CD/DVD - OS X](#)

**Sujet parent:** [Impression sur CD/DVD](#)

**Tâches associées**

[Chargement d'un CD/DVD](#)

## Lancement d'Epson Print CD - Windows

Vous pouvez utiliser Epson Print CD pour le design de votre disque en important des photos, en ajoutant du texte et en créant des effets spéciaux.

1. Sélectionnez l'icône Epson Print CD sur votre bureau Windows.

Un écran comme celui-ci s'affiche :

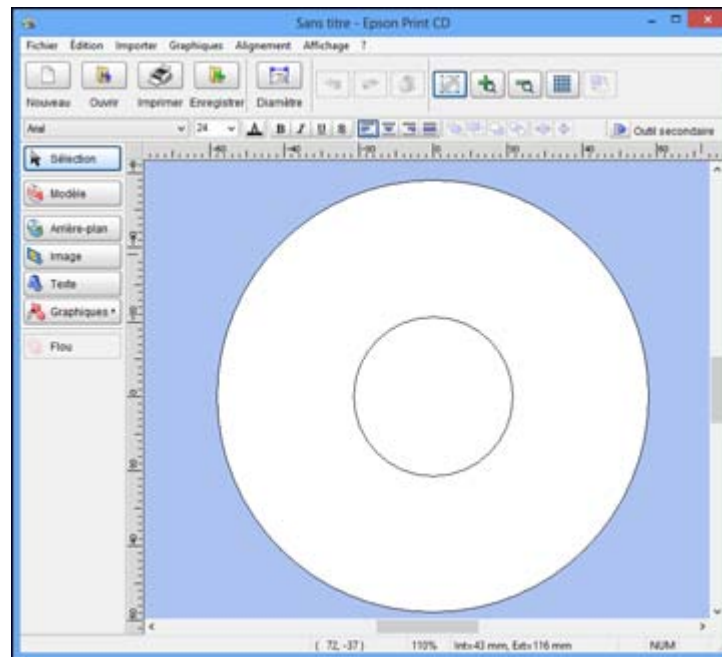

2. Utilisez les boutons de la gauche de l'écran pour sélectionner un modèle préconçu, ou ajouter une image d'arrière-plan, une image, du texte ou un élément graphique. Pour plus d'informations, sélectionnez le menu **Aide**.
3. Lorsque vous avez fini la création de votre design, cliquez sur **Enregistrer** et sauvegardez le fichier de votre design.

**Sujet parent:** [Impression de CD/DVD depuis un ordinateur](#)

### Tâches associées

[Impression de votre design CD/DVD - Windows](#)

## Impression de votre design CD/DVD - Windows

Après avoir créé votre design, vous pouvez l'imprimer sur papier aux fins de test, puis l'imprimer sur le CD ou DVD contenant vos données, vos photos, vos vidéos ou votre musique. Assurez-vous que le disque est chargé avant de démarrer l'impression.

1. Ouvrez votre fichier dans Epson Print CD et cliquez sur **Imprimer**.

Un écran comme celui-ci s'affiche :

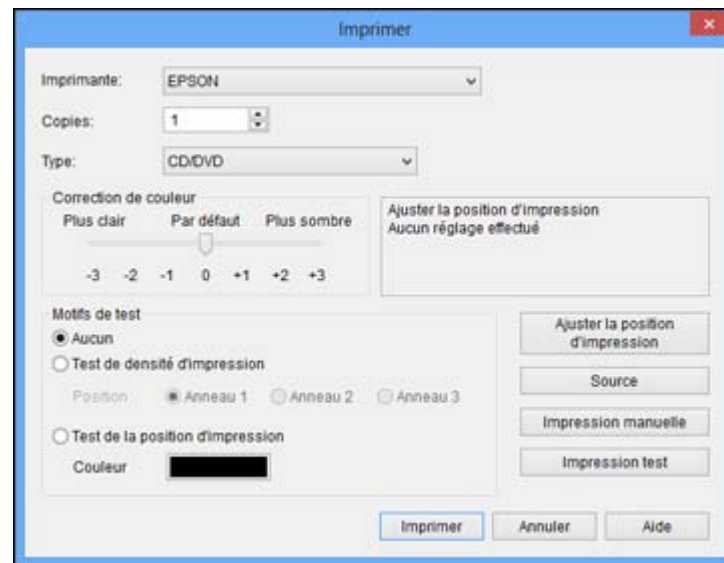

2. Assurez-vous que votre appareil Epson est sélectionné comme **Imprimante**.

3. Pour avoir un aperçu de votre design sans l'imprimer sur le disque, cliquez sur **Impression test** et suivez les instructions à l'écran.
4. Lorsque vous êtes prêt à imprimer sur le disque, cliquez sur le bouton **Imprimer** apparaissant à l'écran.
5. Cliquez sur **Imprimer**.

**Remarque:** Si vous avez besoin d'ajuster la position d'impression ou la qualité d'impression, consultez l'utilitaire d'aide Epson Print CD pour obtenir des instructions.

**Sujet parent:** [Impression de CD/DVD depuis un ordinateur](#)

#### **Tâches associées**

[Lancement d'Epson Print CD - Windows](#)

## **Lancement d'Epson Print CD - OS X**

Vous pouvez utiliser Epson Print CD pour le design de votre disque en important des photos, en ajoutant du texte et en créant des effets spéciaux.

1. Ouvrez le programme Epson Print CD dans le dossier **Applications > Epson Software > Print CD** de votre Mac.

Un écran comme celui-ci s'affiche :

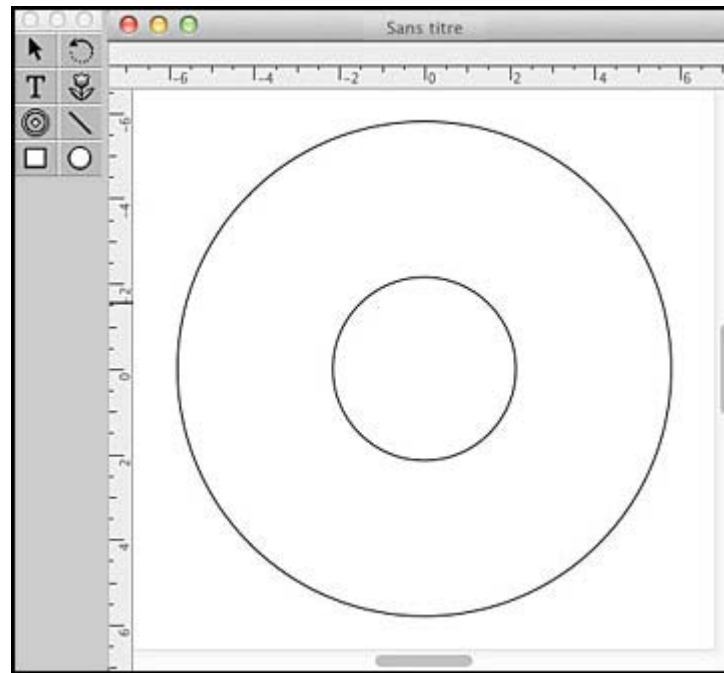

2. Utilisez les icônes de la gauche de l'écran pour ajouter une image d'arrière-plan, une image, du texte ou un élément graphique.
3. Lorsque vous avez fini la création de votre design, assurez-vous de bien le sauvegarder.

**Sujet parent:** [Impression de CD/DVD depuis un ordinateur](#)

**Tâches associées**

[Impression de votre design CD/DVD - OS X](#)

## Impression de votre design CD/DVD - OS X

Après avoir créé votre design, vous pouvez l'imprimer sur papier aux fins de test, puis l'imprimer sur le CD ou DVD contenant vos données, vos photos, vos vidéos ou votre musique. Assurez-vous que le disque est chargé avant de démarrer l'impression.

1. Ouvrez votre fichier dans Epson Print CD et sélectionnez **Imprimer** à partir du menu Fichier.

Un écran comme celui-ci s'affiche :



2. Assurez-vous que votre appareil Epson est sélectionné comme **Imprimante**.
3. Pour avoir un aperçu de votre design sans l'imprimer sur le disque, sélectionnez **Impression test** et suivez les instructions à l'écran.
4. Lorsque vous êtes prêt à imprimer sur le disque, cliquez sur le bouton **Imprimer** apparaissant à l'écran.

**Remarque:** Si vous avez besoin d'ajuster la position d'impression ou la qualité d'impression, consultez l'utilitaire d'aide Epson Print CD pour obtenir des instructions.

**Sujet parent:** [Impression de CD/DVD depuis un ordinateur](#)

**Tâches associées**

[Lancement d'Epson Print CD - OS X](#)

---

## Remplacement des cartouches d'encre

Lorsqu'une cartouche d'encre est épuisée, vous devez la remplacer.

Lorsqu'une cartouche d'encre est en place depuis plus de six mois, il peut être nécessaire de la remplacer si la qualité de vos tirages laisse à désirer, même après le nettoyage et l'alignement de la tête d'impression.

**Remarque:** Veuillez vous défaire des cartouches d'encre Epson usagées de façon responsable et conformément à la réglementation locale. Si vous souhaitez envoyer vos cartouches d'encre usagées à Epson pour une élimination appropriée, veuillez consulter le site Web [epson.com/recycle](http://epson.com/recycle) pour obtenir plus d'informations (site Web disponible en anglais seulement).

[Vérification de l'état des cartouches](#)

[Achat de cartouches d'encre Epson](#)

[Retrait et installation de cartouches d'encre](#)

[Impression avec de l'encre noire et des cartouches d'encre couleur épuisées](#)

[Préservation de l'encre noire sous Windows](#)

## Vérification de l'état des cartouches

Votre produit et ses logiciels d'impression vous avertiront lorsqu'une cartouche d'encre est faible ou épuisée.

[Vérification de l'état des cartouches sur l'écran ACL](#)

[Vérification de l'état des cartouches sous Windows](#)

[Vérification de l'état des cartouches sous OS X](#)

**Sujet parent:** [Remplacement des cartouches d'encre](#)

## Vérification de l'état des cartouches sur l'écran ACL

Vous pouvez vérifier l'état de vos cartouches d'encre en utilisant l'écran ACL de votre produit.

1. Appuyez sur le bouton  d'accueil, si nécessaire.

2. Sélectionnez **Configuration**.



3. Sélectionnez **Niveaux d'encre**.  
L'état des cartouches d'encre est affiché.

**Remarque:** Les niveaux d'encre indiqués sont approximatifs.

4. Sélectionnez **OK** ou appuyez sur le bouton  d'accueil pour quitter.

**Sujet parent:** [Vérification de l'état des cartouches](#)

**Tâches associées**

[Retrait et installation de cartouches d'encre](#)

## Vérification de l'état des cartouches sous Windows

Un rappel de niveau d'encre faible s'affiche lorsque vous essayez d'imprimer et que le niveau d'encre est bas. Vous pouvez vérifier l'état de la cartouche en tout temps en utilisant un utilitaire sur votre ordinateur Windows.

1. Pour vérifier l'état de la cartouche d'encre, accédez au bureau de Windows et double-cliquez sur l'icône du produit dans la barre des tâches Windows.

Cette fenêtre s'affiche :

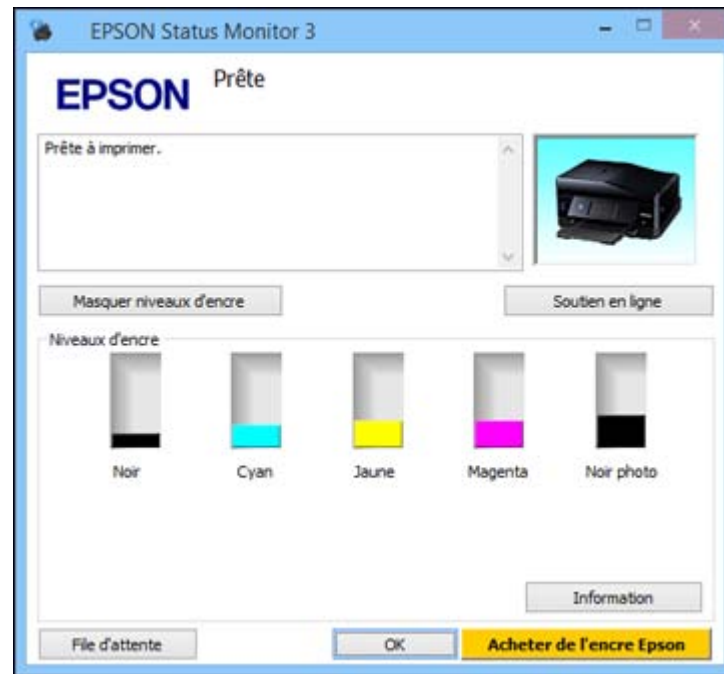

2. Remplacez ou réinstallez les cartouches d'encre indiquées à l'écran.

**Remarque:** Selon la couleur de la cartouche épuisée et la façon dont vous imprimez, vous pourrez peut-être poursuivre l'impression temporairement.

**Remarque:** Si l'une des cartouches d'encre installées dans l'imprimante est brisée, incompatible avec le modèle d'imprimante ou mal installée, Epson Status Monitor ne pourra pas afficher avec précision l'état de la cartouche d'encre.

3. Pour désactiver le rappel de niveau d'encre faible, cliquez avec le bouton droit sur l'icône d'imprimante et sélectionnez **Préférences du contrôle**.

Cette fenêtre s'affiche :

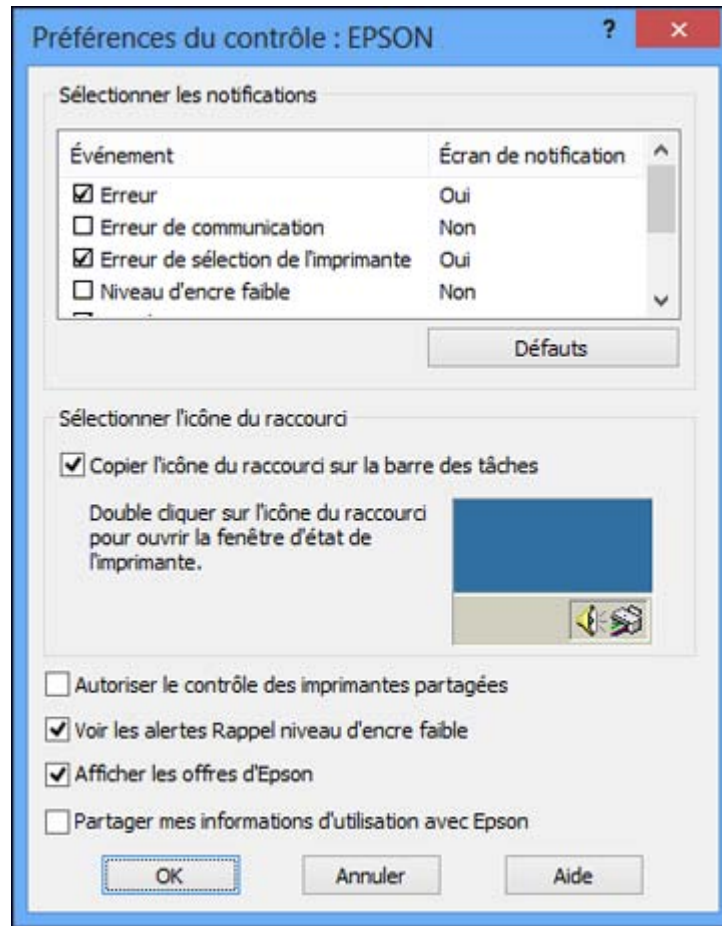

4. Décochez l'option **Voir les alertes Rappel niveau d'encre faible** au bas de la fenêtre.
5. Pour désactiver les offres promotionnelles, décochez la case **Afficher les offres d'Epson**.

**Sujet parent:** [Vérification de l'état des cartouches](#)

**Tâches associées**

[Retrait et installation de cartouches d'encre](#)

## Vérification de l'état des cartouches sous OS X

Vous pouvez vérifier l'état des cartouches d'encre en utilisant un utilitaire sur votre ordinateur Mac.

1. Sous le menu Apple ou sur le Dock, sélectionnez **Préférences Système**. Sélectionnez **Imprimantes et fax** ou **Imprimantes et scanners**, sélectionnez votre produit et sélectionnez **Options et fournitures**. Sélectionnez **Utilitaire** et sélectionnez **Ouvrir l'utilitaire de l'imprimante**.
2. Sélectionnez **EPSON Status Monitor**.

Une fenêtre comme celle-ci apparaîtra :



3. Effectuez les étapes suivantes, au besoin :
  - Pour mettre à jour l'état des cartouches d'encre, cliquez sur **Mise à jour**.

- Remplacez ou réinstallez les cartouches d'encre indiquées à l'écran.

**Remarque:** Selon la couleur de la cartouche épuisée et la façon dont vous imprimez, vous pourrez peut-être poursuivre l'impression temporairement.

**Remarque:** Si une des cartouches d'encre installées dans l'imprimante est brisée, incompatible avec le modèle d'imprimante ou mal installée, Epson Status Monitor ne pourra pas afficher avec précision l'état de la cartouche d'encre.

**Sujet parent:** [Vérification de l'état des cartouches](#)

**Tâches associées**

[Retrait et installation de cartouches d'encre](#)

## Achat de cartouches d'encre Epson

Vous pouvez acheter des cartouches d'encre et du papier d'origine Epson au Epson Supplies Central à l'adresse [epson.com/ink3](http://epson.com/ink3) (États-Unis) ou [epson.ca](http://epson.ca) (Canada). Vous pouvez également vous procurer d'autres fournitures auprès d'un revendeur Epson autorisé. Composez le 1 800 463-7766 pour obtenir les coordonnées du revendeur le plus proche.

**Remarque:** Nous vous recommandons d'utiliser des cartouches Epson d'origine et de ne pas les remplir. L'utilisation d'autres produits peut nuire à la qualité d'impression et risque d'endommager l'imprimante.

Les cartouches incluses avec l'imprimante ont été conçues seulement pour la configuration de l'imprimante et non pas pour la revente. Une partie de l'encre est utilisée pour le chargement initial de l'imprimante et le reste de l'encre sera utilisé pour l'impression. Le rendement des cartouches varie considérablement selon les images imprimées, les paramètres d'impression, le type de papier, la fréquence d'utilisation et la température. Pour assurer la qualité des tirages, une petite quantité d'encre reste dans la cartouche après que le témoin de remplacement de cartouche s'allume.

[Numéros de pièce des cartouches d'encre](#)

**Sujet parent:** [Remplacement des cartouches d'encre](#)

## Numéros de pièce des cartouches d'encre

Utilisez ces numéros de pièce lorsque vous commandez ou achetez de nouvelles cartouches d'encre.

**Remarque:** Pour les meilleurs résultats, utilisez les cartouches dans les six mois suivant leur déballage.

Couleur de l'encre	Numéro de pièce	
	Capacité standard	Grande capacité
Noir photo (PBK)	273	273XL
Noir (BK)	273	273XL
Cyan	273	273XL
Magenta	273	273XL
Jaune	273	273XL

**Sujet parent:** [Achat de cartouches d'encre Epson](#)

## Retrait et installation de cartouches d'encre

Avant de commencer, assurez-vous d'avoir des cartouches de rechange à portée de main. Vous devez installer les cartouches d'encre neuves dès que vous avez retiré les cartouches usées de l'imprimante.

**Mise en garde:** Laissez les cartouches usées dans l'imprimante jusqu'à ce que vous soyez prêt à les remplacer, sinon, les buses de la tête d'impression risquent de sécher. N'ouvrez pas l'emballage des cartouches d'encre avant d'être prêt à les installer. Les cartouches sont emballées sous vide pour assurer leur fiabilité.

1. Assurez-vous que le plateau CD/DVD n'est pas inséré pour l'impression.
2. Mettez le produit sous tension.
  - Si une cartouche d'encre est vide, un message s'affiche sur l'écran ACL. Notez les cartouches qu'il faut remplacer et sélectionnez **Poursuivre**, et ensuite, choisissez **Remplacer maintenant**.
  - Si vous remplacez une cartouche avant de voir le message sur l'écran ACL, sélectionnez **Configuration > Entretien > Remplacement de cartouche**. Appuyez sur le bouton  de démarrage.

3. Soulevez l'unité du scanner.

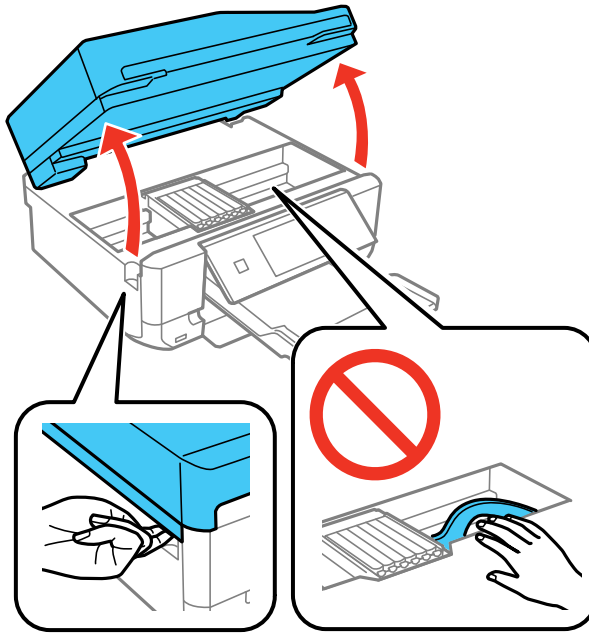

**Mise en garde:** Ne déplacez pas la tête d'impression à la main, sinon, vous risquez d'endommager votre produit. Ne touchez pas au câble plat blanc à l'intérieur de l'imprimante.

4. Poussez la languette bleue vers l'intérieur pour déverrouiller la cartouche d'encre que vous souhaitez remplacer. Ensuite, levez le dessous de la cartouche d'encre afin de la remplacer.

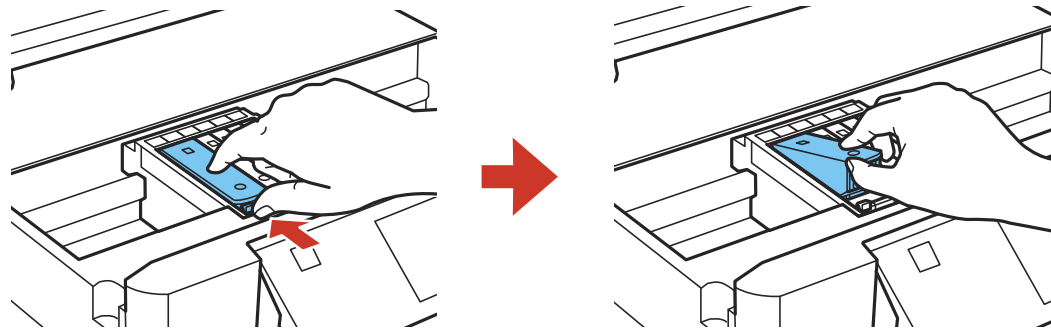

**Avertissement:** Si vous recevez de l'encre sur votre peau, lavez-la soigneusement avec du savon et de l'eau. Si vous recevez de l'encre dans les yeux, rincez-les immédiatement avec de l'eau. Si de l'encre entre dans votre bouche, crachez-la et consultez immédiatement un médecin. Gardez les cartouches d'encre hors de portée des enfants.

5. Remettez le bouchon sur la cartouche d'encre usée en utilisant le bouchon fourni.

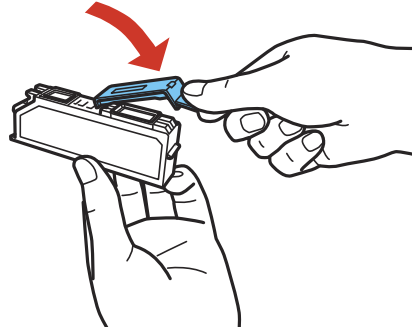

**Remarque:** Mettez la cartouche au rebut en prenant les précautions nécessaires. Ne démontez pas les cartouches usées et ne tentez pas de les remplir.

6. Si vous remplacez la cartouche d'encre Noir (BK), secouez la nouvelle cartouche doucement quatre ou cinq fois avant de la déballer. Il n'est pas nécessaire de secouer la cartouche d'encre Noir photo (PBK) ou les cartouches d'encre couleur.

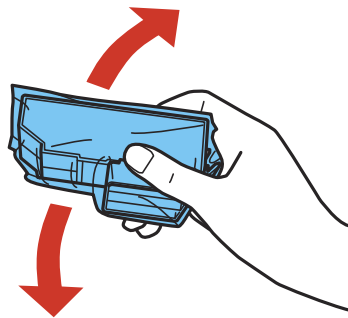

**Mise en garde:** Ne secouez pas les cartouches d'encre après les avoir déballées, sinon l'encre risque de fuir.

7. Retirez la cartouche de son emballage.

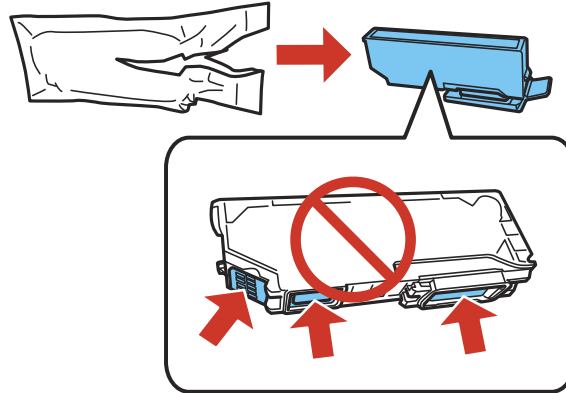

**Mise en garde:** Ne touchez pas les zones illustrées ci-dessus. Cela pourrait empêcher l'impression et le fonctionnement normal.

8. Retirez le bouchon de la cartouche et rangez-le pour une utilisation ultérieure.

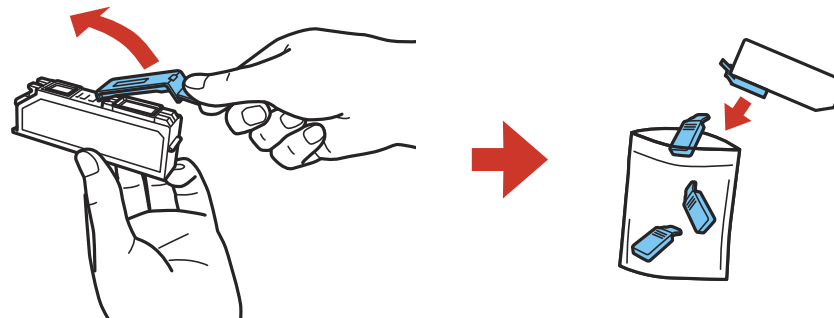

**Remarque:** Conservez le bouchon afin de pouvoir couvrir la zone du port de distribution des cartouches d'encre avant de les entreposer ou d'en disposer.

**Mise en garde:** Ne retirez aucune autre étiquette ni aucun ruban d'étanchéité, sinon l'encre risque de fuir.

9. Insérez la cartouche d'encre avec la tête en premier dans le support des cartouches d'encre. Ensuite, appuyez sur le bout de la cartouche d'encre jusqu'à ce qu'elle s'enclenche.

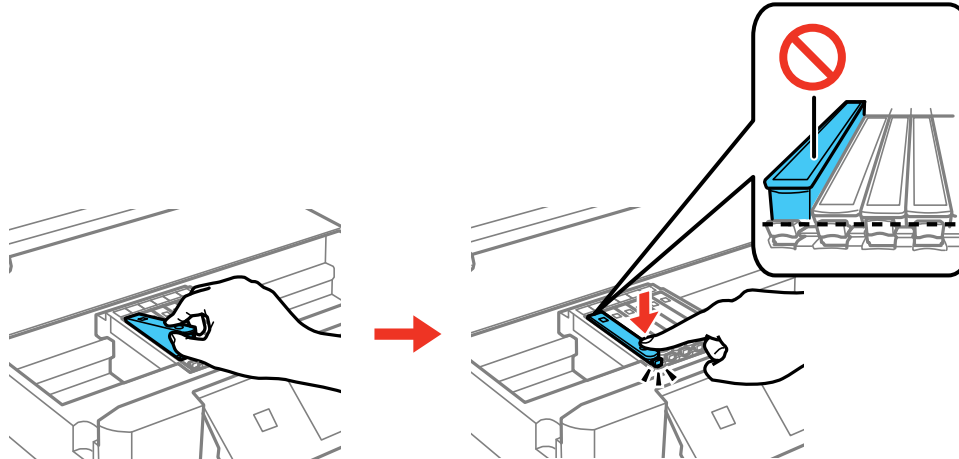

10. Une fois que vous avez remplacé toutes les cartouches qui devaient l'être, refermez l'unité du scanner.

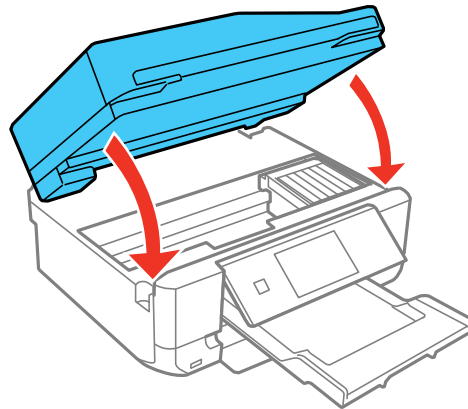

Le produit commence le chargement de l'encre. Ce processus prend quelques minutes. Lorsque vous voyez un message d'achèvement à l'écran ACL, cela signifie que le remplacement de la cartouche est complété.

**Remarque:** Si un message d'erreur vous indiquant qu'une cartouche d'encre n'est pas installée correctement apparaît à l'écran, soulevez l'unité du scanner et appuyez sur la cartouche jusqu'à ce qu'elle produise un clic. Lorsque vous avez terminé, fermez l'unité du scanner.

**Mise en garde:** Si vous retirez une cartouche d'encre pour un usage ultérieur, remettez le bouchon sur la cartouche d'encre (en utilisant le bouchon fourni avec la cartouche) afin d'empêcher l'encre de sécher et d'éviter que la zone autour soit maculée par l'encre. Stockez la cartouche d'encre dans le même environnement que le produit. Ne laissez pas l'imprimante sans cartouches d'encre pendant une période prolongée. Sinon, l'encre restante dans les buses de la tête d'impression pourrait sécher et il pourrait être impossible d'imprimer.

**Sujet parent:** [Remplacement des cartouches d'encre](#)

**Concepts associés**

[Achat de cartouches d'encre Epson](#)

## Impression avec de l'encre noire et des cartouches d'encre couleur épuisées

Lorsqu'une cartouche d'encre couleur est épuisée, vous pouvez temporairement continuer à imprimer depuis votre ordinateur en utilisant l'encre noire. Remplacez la cartouche d'encre couleur dès que possible pour vos prochaines impressions.

Lorsqu'une cartouche d'encre couleur ou une cartouche d'encre noir photo est épuisée, vous pouvez temporairement continuer à imprimer depuis votre ordinateur en utilisant l'encre noire. Remplacez la cartouche d'encre couleur dès que possible pour vos prochaines impressions.

**Remarque:** Vous ne pouvez pas imprimer à l'aide du panneau de commande de votre produit lorsque des cartouches d'encre sont épuisées.

[Impression avec des cartouches d'encre couleur épuisées - Windows](#)

[Impression avec des cartouches d'encre couleur épuisées - OS X](#)

**Sujet parent:** [Remplacement des cartouches d'encre](#)

## Impression avec des cartouches d'encre couleur épuisées - Windows

Si vous voyez un message durant l'impression qui vous indique que vous pouvez imprimer temporairement avec de l'encre noire même si une cartouche couleur est épuisée, vous pouvez annuler le travail d'impression et sélectionner des paramètres pour imprimer sur du papier ordinaire ou une enveloppe.

**Remarque:** Pour utiliser cette fonction, Epson Status Monitor doit être activé.

1. Cliquez sur **Suspendre** ou **Annuler impr.** pour annuler le travail d'impression.

**Remarque:** Si le message s'affiche sur un autre ordinateur sur le réseau, vous devrez peut-être annuler le travail d'impression à l'aide du panneau de commande du produit.

2. Chargez du papier ordinaire ou une enveloppe dans votre produit.
3. Accédez aux paramètres d'impression dans votre application d'impression.
4. Cliquez sur l'onglet **Principal**.
5. Sélectionnez **Papier ordinaire/Papier blanc brillant** ou **Enveloppe** comme paramètre de type de papier.
6. Cochez la case **Noir/Niveaux de gris**.
7. Cliquez sur **OK**.
8. Imprimez votre document.  
Epson Status Monitor 3 affiche un message d'impression.
9. Cliquez sur **Imprimer en noir** pour imprimer votre document.

**Sujet parent:** [Impression avec de l'encre noire et des cartouches d'encre couleur épuisées](#)

## Impression avec des cartouches d'encre couleur épuisées - OS X

Si l'impression cesse, vous pouvez annuler le travail d'impression et sélectionner des paramètres afin d'imprimer temporairement avec de l'encre noire seulement sur du papier ordinaire ou sur une enveloppe.

1. Cliquez sur l'icône de l'imprimante sur le Dock.

2. Si un message indiquant que vous pouvez imprimer avec de l'encre noire seulement apparaît, cliquez sur l'icône **Supprimer** pour annuler le travail d'impression. (**OS X 10.8/10.9** : Cliquez sur l'icône  pour annuler le travail d'impression. Si un message d'erreur s'affiche, cliquez sur **OK**.)

**Remarque:** Si le message s'affiche sur un autre ordinateur sur le réseau, vous devrez peut-être annuler le travail d'impression à l'aide du panneau de commande du produit.

3. Sous le menu Apple ou sur le Dock, sélectionnez **Préférences Système**.
4. Sélectionnez **Imprimantes et fax** ou **Imprimantes et scanners**, sélectionnez votre produit et sélectionnez **Options et fournitures**.
5. Sélectionnez **Pilote** ou **Options**.

Un écran comme celui-ci s'affiche :

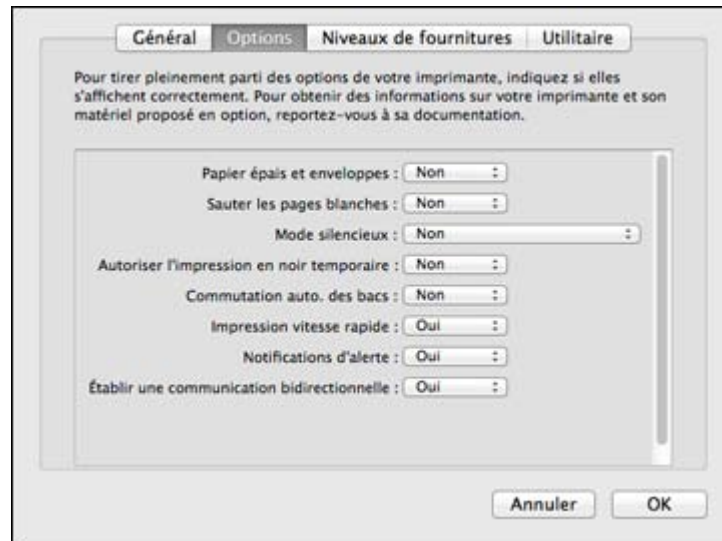

6. Sélectionnez **Oui** au paramètre **Autoriser l'impression en noir temporaire**.
7. Cliquez sur **OK**.
8. Fermez les fenêtres de l'utilitaire.
9. Chargez du papier ordinaire ou une enveloppe dans votre produit.
10. Accédez aux paramètres d'impression dans votre application d'impression.

11. Sélectionnez **Configuration imprimante** à partir du menu contextuel.
12. Sélectionnez **Papier ordinaire/Papier blanc brillant** ou **Enveloppe** comme paramètre de type de papier.
13. Sélectionnez l'option **Niveaux de gris**.
14. Cliquez sur **Imprimer** pour imprimer votre document.

**Sujet parent:** [Impression avec de l'encre noire et des cartouches d'encre couleur épuisées](#)

## Préservation de l'encre noire sous Windows

La fenêtre ci-dessous s'affiche lorsque le niveau de l'encre noire est faible et que le niveau d'encre couleur est supérieur à celui de l'encre noire.

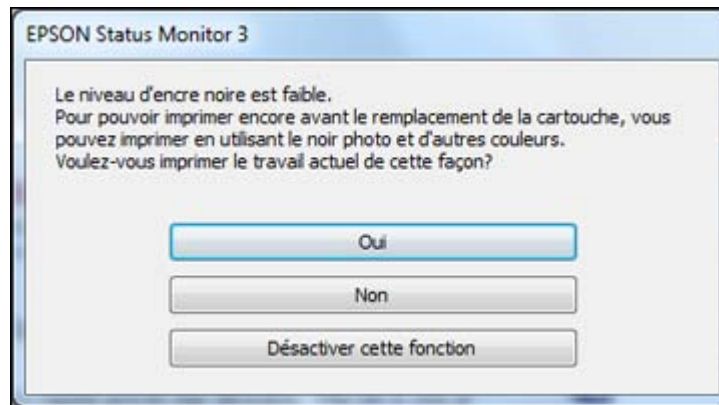

**Remarque:** Cette fenêtre s'affiche uniquement lorsque vous avez sélectionné **Papier ordinaire/Papier blanc brillant** comme paramètre de type de papier, selon les autres paramètres d'impression sélectionnés. Pour utiliser cette fonction, Epson Status Monitor doit être activé.

- Cliquez sur **Oui** pour utiliser un mélange d'encres couleur pour créer du noir ou **Non** pour continuer d'utiliser le reste de l'encre noire pour le document que vous imprimez.
- Cliquez sur **Désactiver cette fonction** pour poursuivre l'impression en utilisant l'encre noire restante.

**Remarque:** Si vous désactivez cette fonction, elle demeure désactivée jusqu'à ce que vous réinstallez le logiciel d'impression.

**Sujet parent:** [Remplacement des cartouches d'encre](#)

---

## Réglage de la qualité d'impression

Si la qualité d'impression se dégrade, il est peut-être nécessaire d'exécuter un utilitaire de nettoyage ou d'alignement de la tête d'impression.

Si votre problème persiste après exécution de ces utilitaires, il est possible que vous deviez remplacer les cartouches d'encre.

[Entretien de la tête d'impression](#)

[Alignement de la tête d'impression](#)

[Nettoyage du circuit papier](#)

## Entretien de la tête d'impression

Si vos tirages deviennent estompés ou s'ils présentent des lignes horizontales claires ou foncées, il est peut-être nécessaire de nettoyer les buses de la tête d'impression. N'exécutez un nettoyage des buses que si la qualité d'impression se dégrade, car le processus consomme de l'encre.

Vous pouvez vérifier si les buses sont bouchées avant le nettoyage pour éviter de les nettoyer inutilement.

**Remarque:** Vous ne pouvez pas nettoyer la tête d'impression si une cartouche d'encre est épuisée, et il est possible que vous ne puissiez pas nettoyer la tête d'impression lorsque le niveau d'encre d'une cartouche est bas. Vous devez d'abord remplacer la cartouche.

[Vérification des buses de la tête d'impression](#)

[Nettoyage de la tête d'impression](#)

**Sujet parent:** [Réglage de la qualité d'impression](#)

**Sujets reliés**

[Remplacement des cartouches d'encre](#)

## Vérification des buses de la tête d'impression

Vous pouvez imprimer un motif de vérification des buses pour vérifier si les buses sont obstruées.

[Vérification des buses avec le panneau de commande](#)

[Vérification des buses en utilisant un utilitaire de votre ordinateur](#)

**Sujet parent:** [Entretien de la tête d'impression](#)

## Vérification des buses avec le panneau de commande

Vous pouvez vérifier les buses de la tête d'impression en utilisant le panneau de commande de votre produit.

1. Assurez-vous que le plateau CD/DVD n'est pas inséré pour l'impression.
2. Chargez quelques feuilles de papier ordinaire dans le produit.
3. Appuyez sur le bouton  d'accueil, si nécessaire.
4. Sélectionnez **Configuration**.
5. Sélectionnez **Entretien**.



6. Sélectionnez **Vérification des buses**.



7. Appuyez sur le bouton  de démarrage.  
Le motif de vérification des buses est imprimé.

8. Vérifiez le motif imprimé pour voir s'il y a des écarts dans les lignes.

**La tête d'impression est propre.**

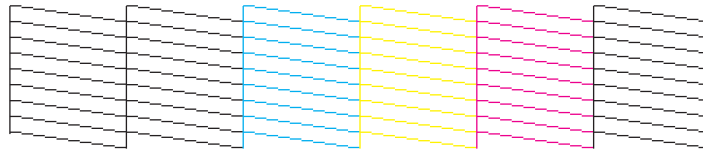

**La tête d'impression doit être nettoyée.**

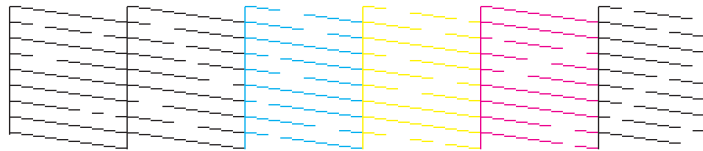

9. Effectuez l'une des étapes suivantes :

- Si le motif ne présente aucun écart, la tête d'impression est propre. Sélectionnez **Term.**
- S'il y a des écarts ou que le motif est pâle, sélectionnez **Nettoyer la tête d'impr.**

10. Suivez les instructions à l'écran pour nettoyer la tête d'impression.

Si vous ne constatez pas d'amélioration après avoir nettoyé la tête d'impression 2 fois, laissez le produit allumé et attendez 6 heures. Ensuite, essayez de nettoyer de nouveau la tête d'impression. Si la qualité ne s'est toujours pas améliorée, il se peut que l'une des cartouches d'encre soit ancienne ou endommagée et ait besoin d'être remplacée.

**Sujet parent:** [Vérification des buses de la tête d'impression](#)

**Tâches associées**

[Nettoyage de la tête d'impression en utilisant le panneau de commande](#)

[Chargement de papier dans le bac 2 \(bac inférieur\)](#)

**Sujets reliés**

[Remplacement des cartouches d'encre](#)

## Vérification des buses en utilisant un utilitaire de votre ordinateur

Vous pouvez vérifier les buses de la tête d'impression en utilisant un utilitaire sur votre ordinateur Windows ou Mac.

1. Chargez quelques feuilles de papier ordinaire dans le produit.
2. Effectuez l'une des étapes suivantes :
  - **Windows** : Accédez au bureau de Windows et cliquez avec le bouton de droite de la souris sur l'icône du produit dans la barre des tâches Windows.
  - **OS X** : Sous le menu Apple ou sur le Dock, sélectionnez **Préférences Système**. Sélectionnez **Imprimantes et fax** ou **Imprimantes et scanners**, sélectionnez votre produit et sélectionnez **Options et fournitures**. Sélectionnez **Utilitaire** et sélectionnez **Ouvrir l'utilitaire de l'imprimante**.
3. Sélectionnez **Vérification des buses**.

Une fenêtre comme celle-ci apparaîtra :

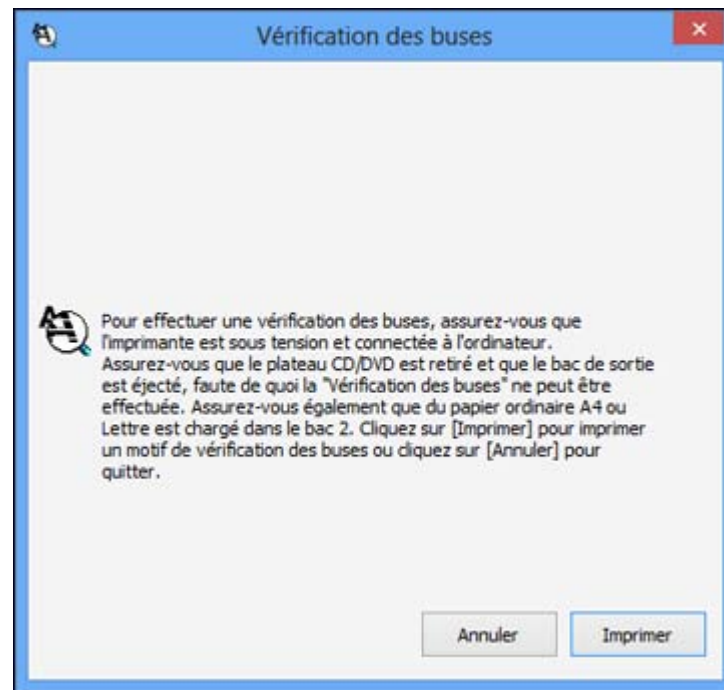

4. Cliquez sur **Imprimer**.
5. Vérifiez le motif imprimé pour voir s'il y a des écarts dans les lignes.

**La tête d'impression est propre.**

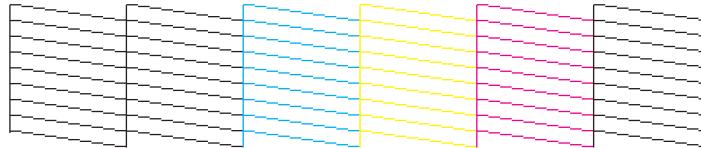

**La tête d'impression doit être nettoyée.**

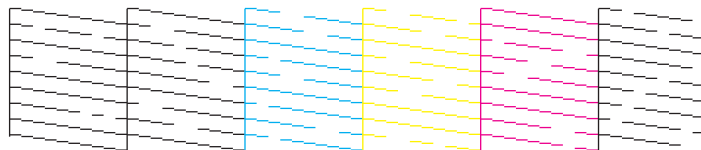

6. S'il n'y a pas d'écarts, cliquez sur **Terminé**.  
Si le motif est estompé ou présente des écarts, nettoyez la tête d'impression.

**Sujet parent:** [Vérification des buses de la tête d'impression](#)

**Tâches associées**

[Nettoyage de la tête d'impression en utilisant un utilitaire de l'ordinateur](#)

[Chargement de papier dans le bac 2 \(bac inférieur\)](#)

**Sujets reliés**

[Remplacement des cartouches d'encre](#)

## Nettoyage de la tête d'impression

Si la qualité d'impression s'est détériorée et que le motif de vérification des buses indique que les buses sont bouchées, vous pouvez nettoyer la tête d'impression.

**Remarque:** Vous ne pouvez pas nettoyer la tête d'impression si une cartouche d'encre est épuisée, et il est possible que vous ne puissiez pas nettoyer la tête d'impression lorsque le niveau d'encre d'une cartouche est bas. Vous devez d'abord remplacer la cartouche.

[Nettoyage de la tête d'impression en utilisant le panneau de commande](#)  
[Nettoyage de la tête d'impression en utilisant un utilitaire de l'ordinateur](#)

**Sujet parent:** [Entretien de la tête d'impression](#)

**Sujets reliés**

[Remplacement des cartouches d'encre](#)

### **Nettoyage de la tête d'impression en utilisant le panneau de commande**

Vous pouvez vérifier les buses de la tête d'impression en utilisant le panneau de commande de votre produit.

1. Assurez-vous que le plateau CD/DVD n'est pas inséré pour l'impression.
2. Chargez quelques feuilles de papier ordinaire dans le produit.
3. Appuyez sur le bouton  d'accueil, si nécessaire.
4. Sélectionnez **Configuration**.
5. Sélectionnez **Entretien**.



6. Sélectionnez **Nettoyage de la tête**.



7. Cliquez sur le bouton  $\diamond$  de démarrage pour nettoyer la tête d'impression. Un message apparaît sur l'écran ACL au cours du cycle de nettoyage.

**Mise en garde:** N'éteignez jamais le produit pendant un cycle de nettoyage ou vous risquez de l'endommager.

Une fois le cycle de nettoyage terminé, un message s'affiche à l'écran ACL.

8. Sélectionnez **Impr. modèle vérif. buse.**, et ensuite, appuyez sur le bouton  $\diamond$  de démarrage pour effectuer une vérification des buses et confirmer que la tête d'impression est propre.

Si vous ne constatez pas d'amélioration après avoir nettoyé la tête d'impression 2 fois, laissez le produit allumé et attendez 6 heures. Ensuite, essayez de nettoyer de nouveau la tête d'impression. Si la qualité ne s'est toujours pas améliorée, il se peut que l'une des cartouches d'encre soit ancienne ou endommagée et ait besoin d'être remplacée.

**Sujet parent:** [Nettoyage de la tête d'impression](#)

#### **Tâches associées**

[Vérification des buses avec le panneau de commande](#)

[Chargement de papier dans le bac 2 \(bac inférieur\)](#)

#### **Sujets reliés**

[Remplacement des cartouches d'encre](#)

### **Nettoyage de la tête d'impression en utilisant un utilitaire de l'ordinateur**

Vous pouvez nettoyer la tête d'impression en utilisant un utilitaire sur votre ordinateur Windows ou Mac.

1. Assurez-vous qu'aucune erreur n'est affichée sur l'écran ACL et que le plateau CD/DVD n'est pas inséré pour l'impression.
2. Chargez quelques feuilles de papier ordinaire dans le produit.
3. Effectuez l'une des étapes suivantes :
  - **Windows** : Cliquez avec le bouton de droite de la souris sur l'icône du produit dans la barre de tâches Windows.
  - **OS X** : Sous le menu Apple ou sur le Dock, sélectionnez **Préférences Système**. Sélectionnez **Imprimantes et fax** ou **Imprimantes et scanners**, sélectionnez votre produit et sélectionnez **Options et fournitures**. Sélectionnez **Utilitaire** et sélectionnez **Ouvrir l'utilitaire de l'imprimante**.
4. Sélectionnez **Nettoyage des têtes**.  
Une fenêtre comme celle-ci apparaît :

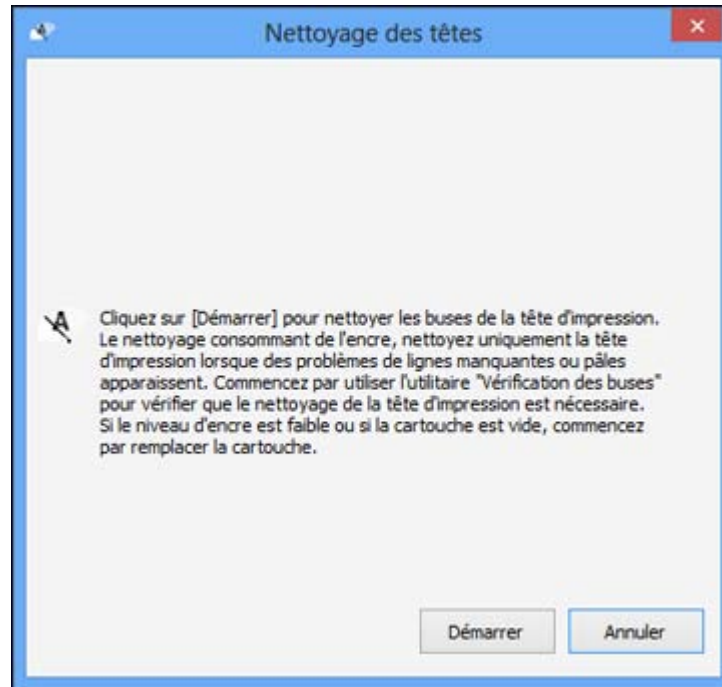

5. Cliquez sur **Démarrer** pour lancer le cycle de nettoyage.

Un message apparaît sur l'écran ACL au cours du cycle de nettoyage.

**Mise en garde:** N'éteignez jamais le produit pendant un cycle de nettoyage ou vous risquez de l'endommager.

6. Lorsque le cycle de nettoyage est terminé, vous pouvez vérifier si les buses sont propres; cliquez sur **Impression du motif de test des buses**, puis cliquez sur **Imprimer**.
7. Vérifiez le motif imprimé pour voir s'il y a des écarts dans les lignes.

**La tête d'impression est propre.**

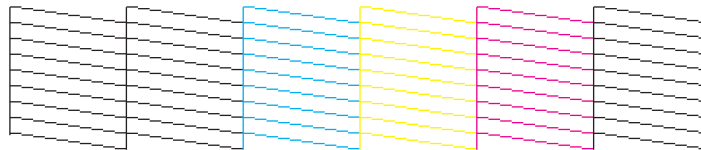

**La tête d'impression doit être nettoyée.**

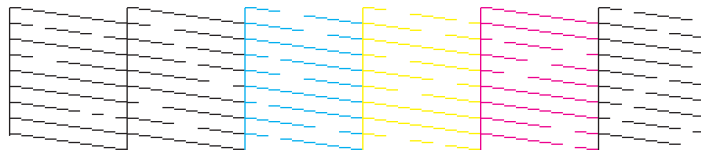

- S'il n'y a pas d'écarts, cliquez sur **Terminer**.
- Si le motif est estompé ou présente des écarts, cliquez sur **Nettoyer** pour nettoyer la tête d'impression de nouveau.

Si vous ne constatez pas d'amélioration après avoir nettoyé la tête d'impression 2 fois, laissez le produit allumé et attendez 6 heures. Ensuite, essayez de nettoyer de nouveau la tête d'impression. Si la qualité ne s'est toujours pas améliorée, il se peut que l'une des cartouches d'encre soit ancienne ou endommagée et ait besoin d'être remplacée.

**Sujet parent:** [Nettoyage de la tête d'impression](#)

**Tâches associées**

[Vérification des buses en utilisant un utilitaire de votre ordinateur](#)

[Chargement de papier dans le bac 2 \(bac inférieur\)](#)

## Sujets reliés

[Remplacement des cartouches d'encre](#)

## Alignement de la tête d'impression

Si vos tirages deviennent flous ou granuleux, ou si vous remarquez un décalage des lignes verticales ou des lignes horizontales claires ou foncées, il peut être nécessaire d'aligner la tête d'impression.

**Remarque:** Des lignes blanches peuvent également apparaître si les buses de la tête d'impression ont besoin d'être nettoyées.

[Alignement de la tête d'impression en utilisant le panneau de commande](#)

[Alignement de la tête d'impression en utilisant un utilitaire de l'ordinateur](#)

**Sujet parent:** [Réglage de la qualité d'impression](#)

## Alignement de la tête d'impression en utilisant le panneau de commande

Vous pouvez aligner la tête d'impression en utilisant le panneau de commande de votre produit.

1. Assurez-vous que le plateau CD/DVD n'est pas inséré pour l'impression.
2. Chargez quelques feuilles de papier ordinaire dans le produit.
3. Appuyez sur le bouton  d'accueil, si nécessaire.
4. Sélectionnez **Configuration**.
5. Sélectionnez **Entretien**.



- Sélectionnez **Align. tête d'impression**.

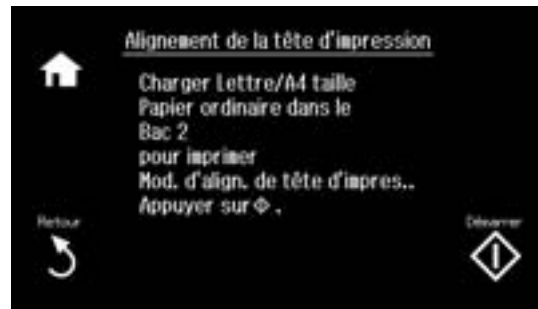

- Appuyez sur le bouton  $\diamond$  de démarrage pour imprimer une feuille d'alignement.

**Remarque:** N'annulez pas l'impression lorsque vous imprimez un motif d'alignement de la tête.

- Vérifiez le motif imprimé et choisissez les numéros représentant le meilleur motif imprimé pour chaque jeu.
- Sélectionnez **Term.** lorsque vous avez terminé.

**Sujet parent:** [Alignement de la tête d'impression](#)

## Alignement de la tête d'impression en utilisant un utilitaire de l'ordinateur

Vous pouvez aligner la tête d'impression en utilisant un utilitaire sur votre ordinateur Windows ou Mac.

- Assurez-vous que le plateau CD/DVD n'est pas inséré pour l'impression.
- Chargez quelques feuilles de papier ordinaire dans le produit.
- Effectuez l'une des étapes suivantes :
  - Windows :** Accédez au bureau de Windows et cliquez avec le bouton de droite de la souris sur l'icône du produit dans la barre des tâches Windows.
  - OS X :** Sous le menu Apple ou sur le Dock, sélectionnez **Préférences Système**. Sélectionnez **Imprimantes et fax** ou **Imprimantes et scanners**, sélectionnez votre produit et sélectionnez **Options et fournitures**. Sélectionnez **Utilitaire** et sélectionnez **Ouvrir l'utilitaire de l'imprimante**.
- Sélectionnez **Alignement des têtes**.

5. Cliquez sur **Suivant**, puis cliquez sur **Imprimer** pour imprimer une feuille d'alignement.

**Remarque:** N'annulez pas l'impression lorsque vous imprimez un motif d'alignement de la tête.

Une fenêtre comme celle-ci apparaîtra :

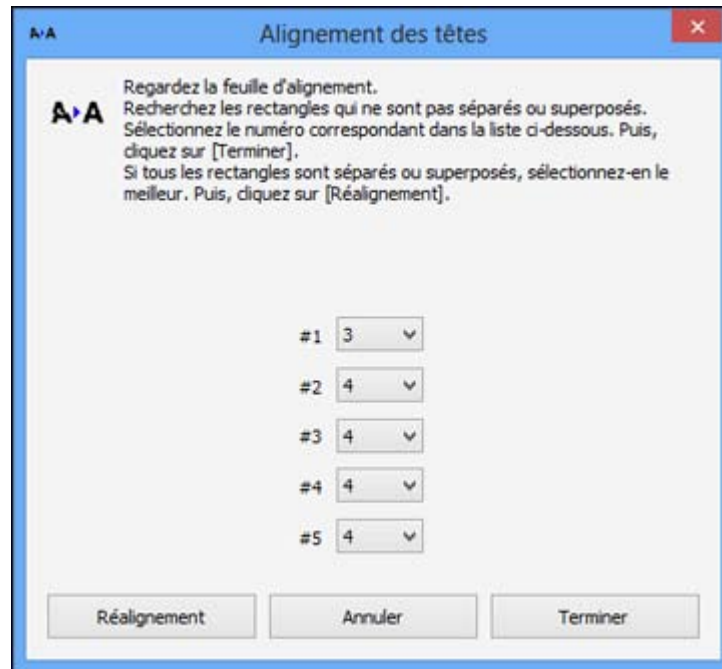

6. Vérifiez le motif imprimé et suivez les instructions à l'écran pour choisir le chiffre représentant le motif imprimé optimal pour chaque ensemble.
  - Après avoir choisi le chiffre pour chaque ensemble, cliquez sur **Suivant**.
  - Si aucun des motifs n'est correctement aligné dans l'un ou plusieurs des ensembles, sélectionnez le motif le plus près du résultat recherché dans chaque ensemble et cliquez sur **Réalignement**. Ensuite, imprimez une autre feuille d'alignement et vérifiez-la.

**Remarque:** Cliquez sur **Passer** (le cas échéant) pour sauter une feuille d'alignement spécifique.

7. Quand vous avez terminé, cliquez sur **Terminé**.

**Sujet parent:** [Alignement de la tête d'impression](#)

## **Nettoyage du circuit papier**

Si vous remarquez des traces d'encre au dos de vos tirages, vous pouvez nettoyer le circuit papier afin d'éviter tout excès d'encre.

1. Chargez quelques feuilles de papier ordinaire dans le produit.
2. Utilisez le panneau de commande du produit pour faire une copie, mais sans placer de document sur la vitre d'exposition du scanner.
3. Vérifiez le verso du papier éjecté afin de voir s'il est propre.
4. Répétez au besoin jusqu'à ce que le papier ressorte propre.

**Sujet parent:** [Réglage de la qualité d'impression](#)

---

## Nettoyage et transport de votre produit

Consultez ces sections si vous devez nettoyer ou transporter votre produit.

[Nettoyage de votre produit](#)

[Transport de votre produit](#)

### Nettoyage de votre produit

Pour maintenir votre produit en état de fonctionnement optimal, nettoyez-le plusieurs fois par année.

Fermez le plateau de sortie et le capot avant lorsque vous n'utilisez pas le produit afin de le protéger de la poussière.

**Mise en garde:** N'utilisez jamais une brosse dure ou abrasive, de l'alcool ou un diluant pour nettoyer votre produit, sinon vous risquez de l'endommager. N'utilisez pas d'huiles ni de lubrifiants dans le produit et ne laissez pas d'eau s'introduire à l'intérieur.

1. Mettez le produit hors tension.
2. Débranchez le câble d'alimentation.
3. Débranchez tous les câbles connectés.
4. Ouvrez le couvercle du chargeur automatique de documents.

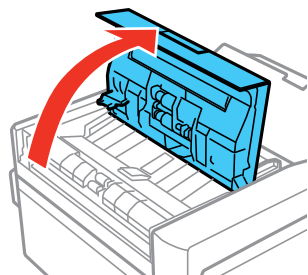

5. Utilisez un chiffon doux, sec et non pelucheux (un chiffon fait de microfibres est recommandé) pour nettoyer les rouleaux et l'intérieur du chargeur automatique de documents.

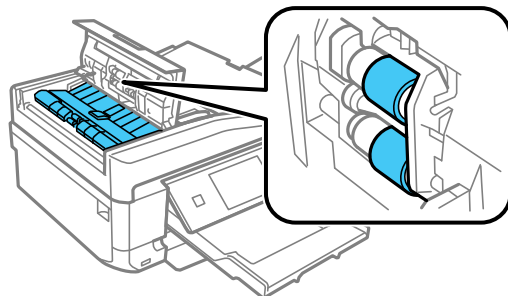

6. Fermez le couvercle du chargeur automatique de documents.
7. Soulevez le capot.

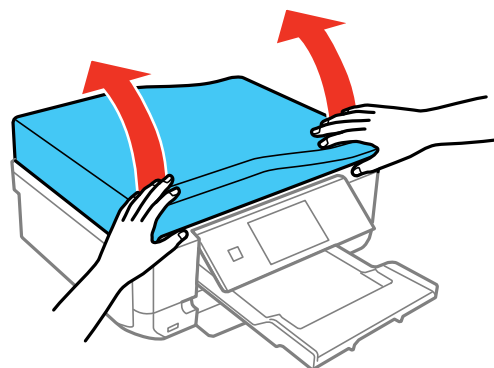

- Nettoyez la vitre d'exposition du scanner et la zone vitrée à gauche à l'aide d'un chiffon doux et non pelucheux (un chiffon fait de microfibres est recommandé), imbibé d'un peu de nettoyant pour vitres.

**Mise en garde:** Ne vaporisez pas de nettoyant pour vitres directement sur la vitre d'exposition et n'appuyez pas sur la vitre d'exposition avec force.

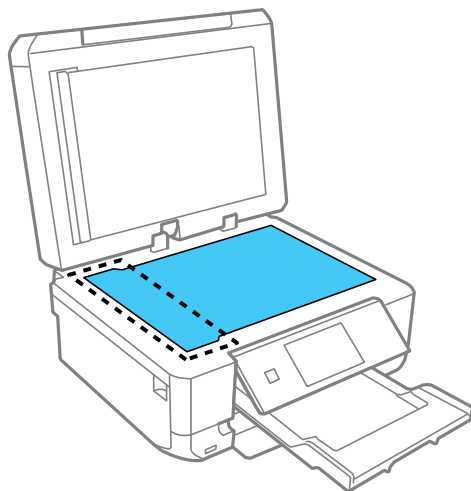

9. Appuyez sur les onglets et retirez le cache pour documents.

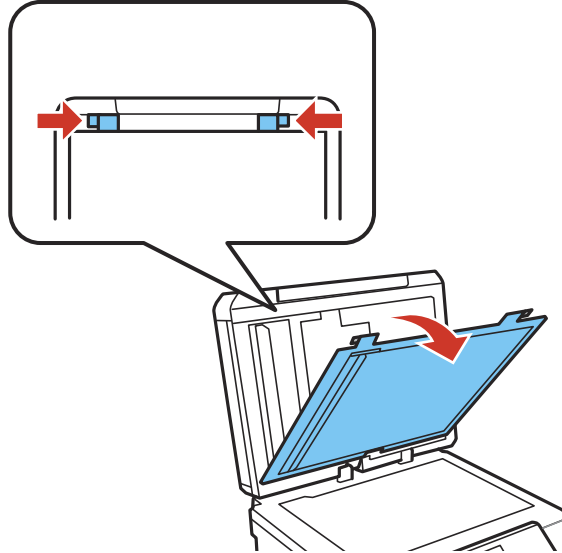

10. Utilisez un chiffon doux, sec et non pelucheux (un chiffon fait de microfibres est recommandé) pour nettoyer la partie transparente sous le cache pour documents.

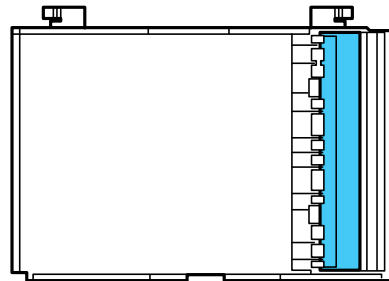

11. Remplacez le cache pour documents, puis refermez le capot.  
12. Nettoyez le boîtier externe et le panneau de commande au moyen d'un chiffon doux et sec.  
N'utilisez pas de nettoyants liquides ou chimiques.

**Sujet parent:** [Nettoyage et transport de votre produit](#)

## Transport de votre produit

Si vous devez expédier votre produit ou le déplacer sur une distance importante, préparez-le pour le transport tel que décrit ici.

**Mise en garde:** Durant le transport et l'entreposage, suivez les directives suivantes :

- Évitez d'incliner le produit, de le placer à la verticale ou à l'envers; sinon l'encre pourrait fuir.
  - Laissez les cartouches d'encre installées. Le retrait des cartouches peut assécher la tête d'impression et empêcher le produit d'imprimer.
  - Ne transportez pas le produit en tenant le panneau de commande; cela pourrait endommager le produit.
1. Mettez le produit hors tension.
  2. Soulevez l'unité du scanner et vérifiez que le support de cartouches d'encre se trouve complètement à droite (en position de repos). Au besoin, mettez le produit sous tension, attendez que la tête d'impression retourne en position de repos et ensuite, mettez le produit hors tension de nouveau.
  3. Fixez le support de cartouches d'encre au boîtier à l'aide de ruban adhésif.

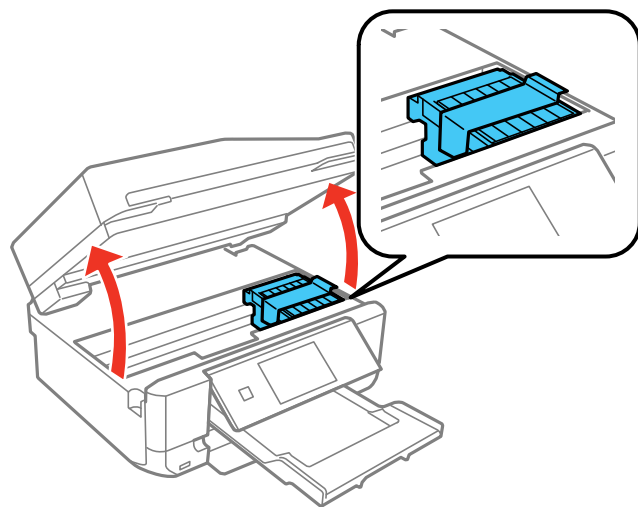

**Mise en garde:** Ne placez pas de ruban adhésif sur le câble plat blanc à l'intérieur du produit, sinon, vous risquez d'endommager votre produit.

4. Abaissez l'unité du scanner.
5. Retirez tout le papier du produit.
6. Retirez les cartes mémoire insérées dans les logements du produit.
7. Débranchez le cordon d'alimentation.
8. Débranchez tous les câbles connectés.
9. Fermez le couvercle de la fente d'alimentation de papier arrière, le plateau de sortie, le plateau d'entrée du chargeur automatique de documents et la rallonge du plateau de sortie du chargeur automatique de documents. Ensuite, abaissez le panneau de commande.

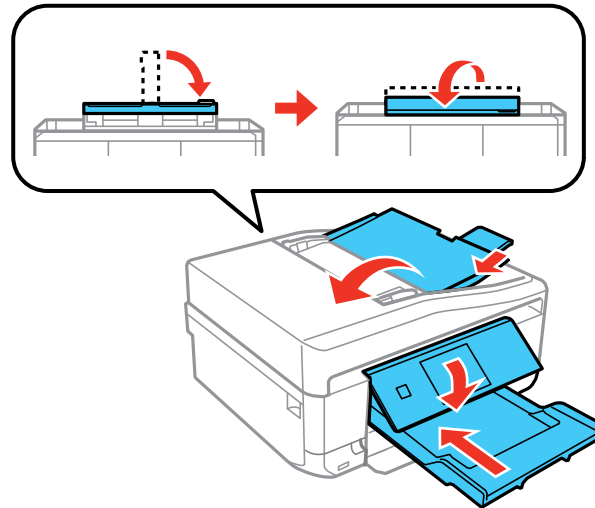

10. Placez le produit dans son emballage d'origine, si possible, ou placez du matériel amortissant équivalent autour du produit.

Gardez le produit de niveau pendant le transport. N'oubliez pas de retirer le ruban adhésif du support de cartouches avant de mettre le produit sous tension. Si la qualité d'impression n'est plus la même au nouvel emplacement, nettoyez et alignez la tête d'impression.

**Sujet parent:** [Nettoyage et transport de votre produit](#)

#### **Concepts associés**

[Nettoyage de la tête d'impression](#)

[Alignement de la tête d'impression](#)

---

# Résolution des problèmes

Consultez ces sections pour obtenir des solutions aux problèmes qui pourraient survenir lors de l'utilisation de votre produit.

[Vérification des mises à jour du logiciel d'impression](#)

[Messages d'état du produit](#)

[Exécution d'une vérification du produit](#)

[Réinitialisation des paramètres par défaut du panneau de commande](#)

[Résolution des problèmes de configuration](#)

[Résolution des problèmes de réseau](#)

[Résolution des problèmes de copie](#)

[Résolution des problèmes de papier](#)

[Résolution des problèmes d'impression à partir d'un ordinateur](#)

[Résolution des problèmes de mise en page et de contenu](#)

[Résolution des problèmes de qualité d'impression](#)

[Résolution des problèmes de numérisation](#)

[Résolution des problèmes de qualité de l'image numérisée](#)

[Résolution des problèmes de carte mémoire](#)

[Résolution des problèmes de télécopie](#)

[Quand désinstaller le logiciel du produit](#)

[Comment obtenir de l'aide](#)

## Vérification des mises à jour du logiciel d'impression

Nous vous recommandons de visiter périodiquement le site Web de soutien d'Epson pour voir s'il existe des mises à jour gratuites du logiciel d'impression pour votre produit. Vous pouvez sélectionner **Télécharger les plus récents pilotes** à partir du menu d'accueil de ce manuel ou visiter le site de téléchargement des pilotes d'Epson ([Téléchargements pour les États-Unis](#) ou [Téléchargements pour le Canada](#)[Téléchargements pour le Canada](#)).

- **Windows** : votre imprimante vérifie automatiquement si des mises à jour sont disponibles. Vous pouvez effectuer une mise à jour manuelle du logiciel d'impression en sélectionnant **Mise à jour du logiciel** dans l'un des endroits suivants :
  - En accédant au bureau de Windows et en cliquant avec le bouton de droite de la souris sur l'icône du produit dans la barre des tâches Windows.

- Sous l'onglet **Utilitaire** dans la fenêtre des paramètres de l'imprimante.

Vous pouvez aussi mettre le logiciel à jour en sélectionnant **EPSON Software Updater** dans le groupe de programmes **EPSON** ou **EPSON Software**, accessible à partir du bouton **Démarrer** ou des écrans **Accueil** ou **Applications**, selon votre version de Windows.

- **OS X** : vous pouvez mettre le logiciel à jour manuellement en ouvrant le dossier **Applications** > **Epson Software** et en sélectionnant **EPSON Software Updater**.

**Sujet parent:** [Résolution des problèmes](#)

## Messages d'état du produit

Vous pouvez souvent diagnostiquer les problèmes de votre produit en vérifiant les messages affichés sur l'écran ACL. Vous pouvez aussi lire les renseignements d'aide et les instructions sur l'écran. Appuyez sur le bouton  d'accueil, et, si nécessaire, appuyez sur les boutons fléchés de gauche ou de droite, puis sélectionnez **Aide**.

Message à l'écran ACL	Problème/solution
Erreur d'imprimante. Fermer et allumer. Pour plus de détails, consulter votre documentation ou visiter Epson.com.	Une erreur fatale s'est produite. Mettez le produit hors tension et mettez-le sous tension de nouveau. Si l'erreur persiste, vérifiez s'il y a un bouchage papier dans le produit. S'il n'y a pas de bouchage papier, communiquez avec Epson pour le soutien.
Opération annulée. Une erreur s'est produite lors de l'envoi des données.	La carte mémoire ou le dispositif externe est peut-être endommagé. Vérifiez l'appareil et remplacez-le si nécessaire.
Le niveau d'encre est bas.	Le niveau d'encre dans l'une des cartouches est bas. Vous pouvez continuer à imprimer ou remplacer la cartouche.
Vous devez remplac. la(es) cartouche(s) d'encre suiv.(s).	Remplacez la cartouche d'encre indiquée à l'écran ACL.
La Configuration papier est désactivée. Certaines fonctions peuvent ne pas être disponibles. Pour plus de détails, consultez la documentation.	Si la Configuration papier est désactivée, vous ne pouvez pas utiliser AirPrint. De plus, les avertissements concernant la taille papier ou le mésappariement du type papier ne s'afficheront pas. Laissez le paramètre Configuration papier activé à moins que vous n'utilisiez toujours la même taille et le même type de papier.

Message à l'écran ACL	Problème/solution
Erreur de communication. Vérifier si le PC est connecté.	Assurez-vous que l'ordinateur est connecté au produit et que votre logiciel est correctement installé.
Tampon encreur de l'imp. Est près de terminer son utilisation. Comm. avec le support d'Epson.	Les tampons d'encre de l'imprimante sont presque en fin de vie. Le message continuera à apparaître jusqu'à ce que les tampons d'encre soient remplacés. Communiquez avec Epson pour obtenir du soutien. (Pour continuer l'impression, appuyez sur le bouton  de démarrage.)
Un tampon d'encre de l'imprimante est à la fin de sa vie utile. Veuillez communiquer avec le support d'Epson	Le tampon d'encre de l'imprimante est à la fin de sa vie utile. Éteignez le produit et communiquez avec Epson pour obtenir du soutien.
La combinaison de l'adresse IP et le masque de sous-réseau est invalide. Consulter votre documentation ou visiter Epson.com.	Un problème est survenu lors de la connexion de votre produit au réseau. Vérifiez les solutions dans ce guide.
Mode récupération.	Une erreur s'est produite pendant la mise à jour du micrologiciel. Connectez votre produit à l'aide d'un câble USB et essayez à nouveau d'effectuer la mise à jour du micrologiciel. Si vous continuez de recevoir ce message d'erreur, communiquez avec Epson pour obtenir de l'aide.

**Remarque:** Les tampons d'encre dans l'imprimante récupèrent, distribuent et contiennent l'encre qui n'a pas été utilisée sur les pages imprimées. Durant sa durée de vie, l'état de votre produit pourrait faire en sorte qu'il n'arrive plus à maintenir une qualité d'impression acceptable, ou alors, les tampons d'encre pourraient atteindre la fin de leur durée de vie utile. Epson Status Monitor, votre écran ACL ou les témoins sur le panneau de contrôle vous avertiront si ces pièces doivent être remplacées. Si une telle situation se produit durant la garantie standard de votre produit, le remplacement du produit ou des tampons d'encre sont couverts par la garantie standard. Si le produit n'est plus sous garantie, les tampons d'encre peuvent être remplacés par un technicien Epson autorisé. Les tampons d'encre usés ne sont pas des pièces qui peuvent être remplacées par l'utilisateur.

**Sujet parent:** [Résolution des problèmes](#)

### Références associées

[Comment obtenir de l'aide](#)

### Tâches associées

[Sélection des paramètres papier pour chaque source - Panneau de commande](#)

### Sujets reliés

[Résolution des problèmes de réseau](#)

## Exécution d'une vérification du produit

L'exécution d'une vérification du produit vous aide à déterminer si votre produit fonctionne correctement.

1. Débranchez tous les câbles d'interface reliés à votre produit.
2. Chargez du papier ordinaire dans le produit.
3. Appuyez sur le bouton  d'accueil, si nécessaire.
4. Sélectionnez **Configuration**.
5. Sélectionnez **Entretien**.



6. Sélectionnez **Vérification des buses**.



7. Appuyez sur le bouton  $\diamond$  de démarrage.

Le motif de vérification des buses est imprimé.

8. Effectuez les étapes suivantes, selon les résultats de la vérification de votre produit :

- Si la page s'imprime et que le motif de vérification est complet, le produit fonctionne correctement. Le problème de fonctionnement peut être causé par votre ordinateur, votre câble, votre logiciel ou les paramètres sélectionnés. Vérifiez les autres solutions dans ce manuel ou essayez de désinstaller et de réinstaller le logiciel d'impression.
- Si la page s'imprime, mais que le motif de vérification des buses présente des écarts, nettoyez ou alignez la tête d'impression.
- Si la page ne s'imprime pas, il est possible que le produit ait un problème. Vérifiez les autres solutions dans ce manuel. Si elles ne fonctionnent pas, communiquez avec Epson.

**Sujet parent:** [Résolution des problèmes](#)

**Concepts associés**

[Nettoyage de la tête d'impression](#)

[Alignement de la tête d'impression](#)

[Quand désinstaller le logiciel du produit](#)

**Références associées**

[Comment obtenir de l'aide](#)

## Réinitialisation des paramètres par défaut du panneau de commande

Si vous rencontrez des difficultés avec le panneau de commande du produit, vous pouvez le réinitialiser aux paramètres d'usine. Vous pouvez choisir les paramètres à réinitialiser ou les réinitialiser tous.

1. Appuyez sur le bouton  d'accueil, si nécessaire.
2. Sélectionnez **Configuration**.
3. Faites défiler l'écran vers le bas et sélectionnez **Restaurer param. défaut**.

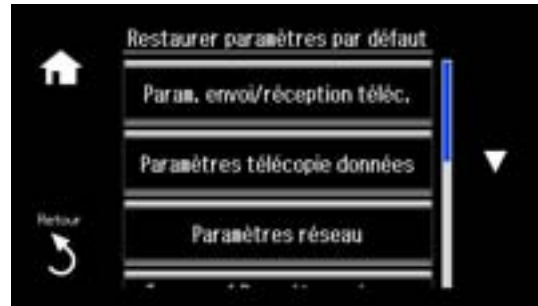

4. Sélectionnez l'une de ces options :
  - **Param. envoi/réception téléc.** : réinitialise tous les paramètres d'envoi et de réception, ainsi que les écrans de communication.
  - **Paramètres télécopie données** : efface la liste de numéros abrégés et groupés, l'en-tête et le journal fax.
  - **Paramètre réseau**: réinitialise tous les paramètres réseau.
  - **Tout sauf Paramètres réseau et fax** : réinitialise tous les paramètres du panneau de commande, sauf les paramètres réseau et les paramètres de la télécopie.
  - **Tous les paramètres** : réinitialise tous les paramètres du panneau de commande.Un écran de confirmation s'affiche.
5. Sélectionnez **Oui** pour réinitialiser les paramètres sélectionnés. (Sélectionnez **Non** si vous voulez annuler l'opération.)

Sujet parent: [Résolution des problèmes](#)

## Résolution des problèmes de configuration

Consultez ces solutions si vous avez des problèmes lors de la configuration de votre produit.

[Le produit fait entendre des bruits après l'installation des cartouches d'encre](#)

[Problèmes d'installation des logiciels](#)

[Problèmes de configuration du panneau de commande](#)

**Sujet parent:** [Résolution des problèmes](#)

## **Le produit fait entendre des bruits après l'installation des cartouches d'encre**

Si le produit fait entendre des bruits après l'installation des cartouches d'encre, vérifiez ce qui suit :

- La première fois que vous installez des cartouches d'encre, le produit doit charger sa tête d'impression. Attendez la fin du chargement avant de mettre le produit hors tension, sinon le chargement pourrait être perturbé et le produit risque d'utiliser trop d'encre la prochaine fois que vous le mettez sous tension. Votre produit a terminé de charger la tête d'impression lorsque le témoin  d'alimentation cesse de clignoter.
- Si la tête d'impression cesse de se déplacer ou si le produit n'émet plus de sons et que le chargement est toujours en cours après environ cinq minutes, mettez l'imprimante hors tension. Remettez le produit sous tension et vérifiez si le chargement est toujours en cours. Si le chargement est toujours en cours, communiquez avec Epson pour obtenir de l'aide.

**Sujet parent:** [Résolution des problèmes de configuration](#)

**Références associées**

[Comment obtenir de l'aide](#)

## **Problèmes d'installation des logiciels**

Si vous avez des problèmes pendant l'installation des logiciels de votre produit, essayez ces solutions :

- Assurez-vous que votre produit est sous tension et que les câbles nécessaires sont bien connectés aux deux extrémités. Si vous éprouvez toujours des problèmes avec l'installation des logiciels, débranchez le câble et suivez attentivement les instructions de l'affiche *Point de départ*. Assurez-vous aussi que votre système est conforme aux exigences pour votre système d'exploitation.
- Fermez tous les autres programmes, incluant les économiseurs d'écran et les logiciels de protection antivirus, et installez de nouveau les logiciels pour votre produit.
- Sous Windows, assurez-vous que votre produit est sélectionné comme imprimante par défaut et que le bon port est affiché dans les propriétés de l'imprimante.
- Si vous voyez un message d'erreur ou que votre logiciel n'est pas installé correctement sous Windows, il est possible que vous n'ayez pas les droits d'installation de logiciels. Communiquez avec votre administrateur de système.

**Sujet parent:** [Résolution des problèmes de configuration](#)

**Concepts associés**

[Quand désinstaller le logiciel du produit](#)

### Références associées

[Exigences système - Windows](#)

[Exigences système - OS X](#)

## Problèmes de configuration du panneau de commande

Si vous avez des problèmes de configuration du panneau de commande, essayez ces solutions :

- Pour voir le texte à l'écran ACL dans une langue différente, vous pouvez sélectionner un paramètre de langue différent pour l'écran.
- Pour ajuster la position du panneau de commande, élevez-le ou abaissez-le doucement.

**Sujet parent:** [Résolution des problèmes de configuration](#)

### Tâches associées

[Réglage de la position du panneau de commande](#)

[Modification de la langue d'affichage de l'écran ACL](#)

## Résolution des problèmes de réseau

Consultez ces solutions si vous avez des problèmes lors de la configuration ou l'utilisation du produit sur un réseau.

**Remarque:** Le bris ou la réparation de ce produit peut causer la perte des données et des paramètres de télécopie et de réseau. Epson n'est pas responsable de la copie de sauvegarde ni de la restauration des paramètres et des données au cours de la période de garantie ni après. Nous vous recommandons de faire votre propre copie de sauvegarde de vos paramètres et données réseau et/ou de télécopie ou de les imprimer.

[Le produit ne peut se connecter à un routeur ou un point d'accès sans fil](#)

[Le logiciel réseau ne peut trouver le produit sur un réseau](#)

[Le produit n'apparaît pas dans la fenêtre d'imprimantes OS X](#)

[Impossible d'imprimer via un réseau](#)

[Impossible de numériser sur le réseau](#)

**Sujet parent:** [Résolution des problèmes](#)

### Références associées

[Messages d'état du produit](#)

## Le produit ne peut se connecter à un routeur ou un point d'accès sans fil

Si votre produit ne parvient pas à trouver ou à se connecter à un routeur sans fil ou un point d'accès, essayez ces solutions :

- Assurez-vous de placer votre produit à portée de votre routeur ou point d'accès.

**Remarque:** Évitez de placer le produit près de fours micro-ondes, de téléphones sans fil 2,4 GHz ou d'objets métalliques de grande taille (comme un classeur).

- Reliez le routeur ou point d'accès à votre ordinateur ou à un autre dispositif afin de vérifier s'il fonctionne correctement.
- Il est possible que vous deviez désactiver le pare-feu et le logiciel antivirus sur votre routeur ou point d'accès.
- Assurez-vous qu'il n'existe pas de restrictions d'accès (comme le filtrage des adresses MAC) configurées sur votre routeur ou point d'accès sans fil. Si des restrictions d'accès ont été mises en place, enregistrez l'adresse MAC du produit sur le routeur ou point d'accès. Pour obtenir l'adresse MAC de votre produit, imprimez une feuille d'état réseau. Consultez ensuite les instructions dans la documentation de votre routeur ou point d'accès pour des directives sur l'ajout d'une adresse à la liste.
- Si votre routeur ou point d'accès sans fil ne diffuse pas son nom de réseau (SSID), suivez les instructions fournies avec votre produit pour la saisie manuelle du nom de réseau sans fil.
- Si la sécurité sans fil a été activée sur votre routeur ou point d'accès sans fil, vous devez déterminer le type de sécurité utilisé et tout mot de passe ou phrase passe requis pour la connexion. Ensuite, assurez-vous de saisir correctement la clé WEP ou la phrase passe WPA.
- Vérifiez si votre ordinateur limite les canaux sans fil disponibles. Si tel est le cas, assurez-vous que votre point d'accès sans fil utilise l'un des canaux utilisables et passez à un canal utilisable, au besoin.
- Si vous utilisez une connexion Wi-Fi et qu'elle est coupée, le mot de passe Wi-Fi Direct de votre dispositif pourrait avoir été modifié. Au besoin, supprimez les paramètres de connexion **DIRECT-xxxxxxx** existants à partir de votre dispositif et entrez un nouveau mot de passe. Consultez la documentation de votre dispositif pour les instructions.
- Si vous connectez votre produit à un ordinateur Windows en utilisant Wi-Fi Direct et qu'il sélectionne automatiquement le mode de point d'accès, il est possible que vous éprouviez des difficultés pour accéder à une connexion Internet de faible priorité. Vérifiez la connexion réseau ou les paramètres d'adaptateur dans le panneau de commande Windows et réglez le paramètre **Métrique Internet** à **100** pour votre version du protocole Internet.

**Sujet parent:** [Résolution des problèmes de réseau](#)

## Le logiciel réseau ne peut trouver le produit sur un réseau

Si EpsonNet Setup ne peut pas trouver votre produit sur un réseau, essayez ces solutions :

- Assurez-vous que votre produit est sous tension et relié à votre réseau. Vérifiez la connexion en utilisant le panneau de commande du produit.
- Vérifiez si le nom de réseau (SSID) contient des caractères non-ASCII. Votre produit ne peut pas reconnaître les caractères non-ASCII.
- Au besoin, réinstallez les logiciels de votre produit et essayez d'exécuter EpsonNet Setup de nouveau :
  1. Réinitialisez les paramètres réseau du produit aux paramètres en usine.
  2. Windows seulement : désinstallez les logiciels de votre produit.
  3. Initialisez votre routeur en suivant les instructions dans la documentation du routeur.

**Remarque:** Si vous lisez ces instructions en ligne, veuillez noter la prochaine étape, car la connexion Internet sera coupée lorsque vous réinitialiserez le routeur.

4. Téléchargez les logiciels de votre produit à partir du site Web d'Epson en utilisant les instructions de la feuille *Point de départ*.
- Si vous avez remplacé votre routeur, réinstallez les logiciels du produit pour connecter le nouveau routeur.

**Sujet parent:** [Résolution des problèmes de réseau](#)

**Concepts associés**

[Quand désinstaller le logiciel du produit](#)

**Sujets reliés**

[Réseau Wi-Fi ou câblé](#)

## Le produit n'apparaît pas dans la fenêtre d'imprimantes OS X

Si votre produit n'apparaît pas dans la fenêtre d'imprimantes OS X, essayez ces solutions :

- Éteignez votre appareil, attendez 30 secondes, puis rallumez-le.
- Si vous connectez le produit par configuration Wi-Fi Protected Setup (WPS) et que l'icône Wi-Fi à l'écran ACL de votre produit n'est pas allumée, assurez-vous de sélectionner l'une des options WPS depuis le panneau de commande du produit moins de deux minutes après avoir appuyé sur le bouton WPS sur votre routeur.

- Si vous connectez le produit sans fil par EpsonNet Setup et que l'icône Wi-Fi ne s'allume pas sur votre écran ACL, assurez-vous que les logiciels de votre produit ont été installés correctement. Au besoin, réinstallez votre logiciel.

**Sujet parent:** [Résolution des problèmes de réseau](#)

**Tâches associées**

[Réinstallation des logiciels du produit - OS X](#)

## Impossible d'imprimer via un réseau

Si vous ne pouvez pas imprimer via un réseau, essayez ces solutions :

- Assurez-vous que votre produit est sous tension.
- Assurez-vous que le logiciel de réseau de votre produit a été installé tel que décrit dans la documentation de votre produit.
- Imprimez une feuille d'état du réseau et assurez-vous que les paramètres de réseau sont réglés correctement. Si l'état du réseau est **Déconnecté**, vérifiez si tous les câbles sont bien connectés et mettez le produit sous tension de nouveau.
- Si vous utilisez le protocole TCP/IP, assurez-vous que l'adresse IP du produit est définie correctement pour votre réseau. Si votre réseau n'attribue pas les adresses IP en utilisant DHCP, configurez l'adresse IP manuellement.
- Assurez-vous que votre ordinateur et le produit utilisent le même réseau sans fil.
- Si l'impression en réseau est lente, imprimez une feuille d'état réseau et vérifiez la puissance du signal. Si le signal est faible, placez votre produit plus près du routeur ou du point d'accès.

**Remarque:** Évitez de placer le produit près de fours micro-ondes, de téléphones sans fil 2,4 GHz ou d'objets métalliques de grande taille (comme un classeur).

- Vérifiez si votre point d'accès ou routeur sans fil possède la fonction Séparateur privé et si elle est activée. Cela pourrait empêcher l'impression à partir d'un dispositif sur le réseau. Consultez la documentation de votre point d'accès ou routeur pour obtenir des instructions sur la désactivation de la fonction Séparateur privé.
- Si vous connectez le produit par configuration Wi-Fi Protected Setup (WPS) et que l'icône Wi-Fi à l'écran ACL de votre produit n'est pas allumée, assurez-vous de sélectionner l'une des options WPS depuis le panneau de commande du produit moins de deux minutes après avoir appuyé sur le bouton WPS sur votre routeur.

- Vérifiez le routeur de votre réseau local (LAN) ou votre point d'accès pour voir si le témoin lumineux du port auquel votre produit est connecté est allumé ou clignote. Si le témoin est éteint, essayez les solutions suivantes :
  - Assurez-vous que le câble Ethernet est bien connecté à votre produit et à votre routeur, point d'accès, commutateur ou concentrateur.
  - Essayez de connecter votre produit à un autre port ou à un autre routeur, point d'accès, commutateur ou concentrateur.
  - Essayez de connecter votre produit avec un câble Ethernet différent.
  - Essayez d'imprimer avec votre produit depuis un autre ordinateur sur le réseau.
- Si vous connectez le produit par EpsonNet Setup et que l'icône Wi-Fi ne s'allume pas sur l'écran ACL, assurez-vous que les logiciels de votre produit ont été installés correctement. Au besoin, réinstallez votre logiciel.

**Sujet parent:** [Résolution des problèmes de réseau](#)

#### **Concepts associés**

[Quand désinstaller le logiciel du produit](#)

#### **Tâches associées**

[Impression d'une feuille d'état réseau](#)

## **Impossible de numériser sur le réseau**

Si vous ne pouvez pas lancer Epson Scan pour la numérisation en réseau, essayez ces solutions :

- Si vous ne pouvez pas numériser à partir du panneau de commande de votre produit, assurez-vous d'avoir redémarré votre ordinateur après avoir installé le logiciel du produit. Assurez-vous que le programme Event Manager n'est pas bloqué par votre pare-feu ou un logiciel de sécurité.
- Si vous numérisez un original de grande taille à une résolution élevée, il est possible qu'une erreur de communication en réseau survienne. Essayez de numériser avec une résolution inférieure.
- Si la communication réseau a été interrompue pendant le démarrage d'Epson Scan, quittez le programme Epson Scan, attendez quelques secondes, et redémarrez-le. Si Epson Scan ne peut pas redémarrer, éteignez votre produit, rallumez-le, et essayez de redémarrer Epson Scan de nouveau.
- Vérifiez les paramètres de connexion et testez la connexion en utilisant les paramètres d'Epson Scan :

**Windows 8.x :** Naviguez vers l'écran **Applications** et sélectionnez **Configuration EPSON Scan**. Assurez-vous que le paramètre **Connexion** est réglé à **Réseau**, puis cliquez sur le bouton **Test**.

**Windows** (autres versions) : Cliquez sur  ou **Démarrer > Tous les programmes** ou **Programmes > EPSON > EPSON Scan > Configuration EPSON Scan**. Assurez-vous que le paramètre **Connexion** est réglé à **Réseau**, puis cliquez sur le bouton **Test**.

**OS X** : Ouvrez le dossier **Applications**, cliquez sur **Epson Software** et cliquez sur **Configuration EPSON Scan**. Assurez-vous que le paramètre **Connexion** est réglé à **Réseau**, puis cliquez sur le bouton **Test**.

- Assurez-vous que l'option sélectionnée pour le paramètre **Délai maximum de configuration** dans le programme Configuration Epson Scan offre assez de temps pour compléter la numérisation en réseau.
- Vous devrez peut-être désactiver le pare-feu et le logiciel antivirus sur votre routeur ou point d'accès.

**Remarque:** Avec OS X 10.6, 10.7, 10.8 ou 10.9, en plus de numériser avec Transfert d'images, vous pouvez télécharger et installer le logiciel Epson Scan. Epson Scan offre des ajustements d'image et des fonctions de correction de photo additionnels pour améliorer les images numérisées, et offre également une interface pour les logiciels de numérisation ROC conformes au protocole TWAIN, tels qu'ABBYY FineReader. Pour télécharger Epson Scan, visitez le site de téléchargement des pilotes d'Epson ([téléchargements des É.-U.](#) ou [téléchargements du Canada](#)).

**Sujet parent:** [Résolution des problèmes de réseau](#)

**Sujets reliés**  
[Numérisation](#)

## Résolution des problèmes de copie

Consultez ces solutions si vous avez des problèmes de copie avec votre produit.

[Le produit émet des bruits, mais rien ne s'imprime](#)

[Le produit émet des bruits lorsqu'il est laissé au repos pendant un certain temps](#)

[Les documents originaux ne sont pas alimentés dans le chargeur automatique de documents](#)

**Sujet parent:** [Résolution des problèmes](#)

## Le produit émet des bruits, mais rien ne s'imprime

Si votre produit émet des bruits, mais que rien ne s'imprime, essayez ces solutions :

- Exécutez une vérification des buses pour voir si l'une des buses de la tête d'impression est bouchée. Ensuite, nettoyez la tête d'impression, au besoin.

- Si la page de vérification des buses ne s'imprime pas, mais que le témoin d'alimentation du produit est allumé, assurez-vous que le logiciel du produit est installé correctement.
- Assurez-vous que votre produit est de niveau (non incliné).

**Sujet parent:** [Résolution des problèmes de copie](#)

#### **Concepts associés**

[Vérification des buses de la tête d'impression](#)

[Nettoyage de la tête d'impression](#)

## **Le produit émet des bruits lorsqu'il est laissé au repos pendant un certain temps**

Votre produit exécute un cycle d'entretien. Ces bruits sont normaux.

**Sujet parent:** [Résolution des problèmes de copie](#)

## **Les documents originaux ne sont pas alimentés dans le chargeur automatique de documents**

Si vos documents originaux ne sont pas alimentés lorsque vous les placez dans le chargeur automatique de documents, essayez ces solutions :

- Assurez-vous que l'icône ADF apparaît sur l'écran ACL. Si ce n'est pas le cas, chargez les documents originaux à nouveau.
- Assurez-vous que la taille, le poids et le nombre de pages de vos documents originaux sont pris en charge par le chargeur automatique de documents.
- Assurez-vous que les documents originaux sont chargés correctement.
- Essayez de nettoyer l'intérieur du chargeur automatique de documents.

**Sujet parent:** [Résolution des problèmes de copie](#)

#### **Références associées**

[Caractéristiques du chargeur automatique de documents \(ADF\)](#)

#### **Tâches associées**

[Positionnement des originaux dans le chargeur automatique de documents](#)

[Nettoyage de votre produit](#)

## **Résolution des problèmes de papier**

Consultez ces solutions si vous avez des problèmes d'utilisation de papier avec votre produit.

[Problèmes d'alimentation du papier](#)

[Problèmes de bourrage papier dans le produit](#)

[Problèmes de bourrage papier dans le bac papier](#)

[Problèmes de bourrage papier dans l'unité recto verso automatique ou dans le couvercle arrière](#)

[Bourrages de papier dans le chargeur automatique de documents](#)

[Problèmes d'éjection du papier](#)

**Sujet parent:** [Résolution des problèmes](#)

## **Problèmes d'alimentation du papier**

Si l'alimentation du papier pose problème, essayez l'une de ces solutions :

- Si le papier n'est pas alimenté pour l'impression, retirez-le de la fente d'alimentation de papier arrière ou du bac. Rechargez le papier, puis ajustez les guide-papier. Assurez-vous que la pile de papier ne dépasse pas les guides à l'intérieur du bac. Assurez-vous de charger une seule feuille à la fois dans la fente d'alimentation arrière.
- Si plusieurs pages sont alimentées à la fois, retirez le papier, aérez les bords afin de séparer les feuilles et rechargez le papier.
- Ne chargez pas un nombre de feuilles plus élevé que celui recommandé.
- Assurez-vous que votre papier est conforme aux spécifications pour votre produit.
- Si le papier se coince lorsque vous imprimez des deux côtés du papier, essayez de charger moins de feuilles.
- Si du papier non imprimé est éjecté depuis la fente d'alimentation de papier arrière, lancez votre travail d'impression d'abord, puis chargez la feuille de papier.
- Pour obtenir les meilleurs résultats, suivez ces directives :
  - Utilisez du papier neuf, lisse et de haute qualité, qui n'est pas frisé, plissé, vieux, trop mince ou trop épais.
  - Chargez le papier dans le bac face imprimable vers le bas.
  - Ne chargez pas de papier perforé dans le bac papier.
  - Suivez toute directive spéciale de chargement fournie avec le papier.

**Sujet parent:** [Résolution des problèmes de papier](#)

### **Références associées**

[Capacité de chargement du papier](#)

[Problèmes de bourrage papier dans le produit](#)

[Problèmes de bourrage papier dans le bac papier](#)

Problèmes de bouchage papier dans l'unité recto verso automatique ou dans le couvercle arrière

**Sujets reliés**

Chargement du papier

## Problèmes de bouchage papier dans le produit

Si un message indiquant que du papier est coincé à l'intérieur du produit s'affiche, suivez les étapes ci-dessous ou à l'écran ACL pour régler le problème.

1. Au besoin, annulez le travail d'impression.
2. Retirez le papier coincé dans la fente d'alimentation de papier arrière.
3. Soulevez l'unité du scanner, retirez le papier coincé à l'intérieur.

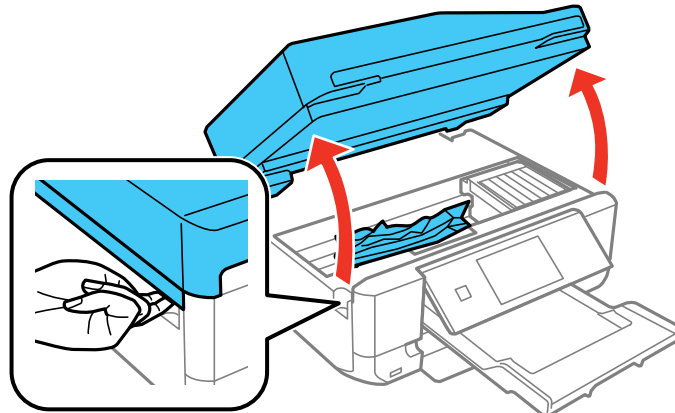

**Mise en garde:** Ne touchez pas au câble plat blanc à l'intérieur de l'imprimante.

4. Abaissez l'unité du scanner.

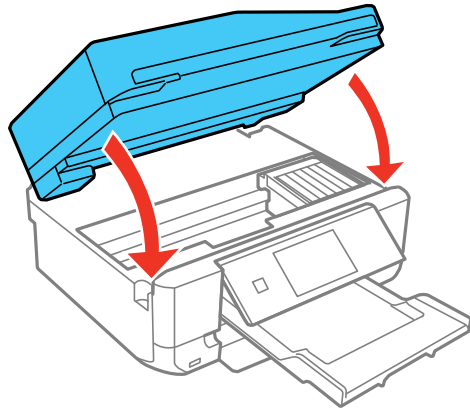

5. Suivez les instructions à l'écran pour effacer les messages d'erreur. Si vous voyez toujours un message de bouchage papier, vérifiez les autres solutions pour bouchage papier.

**Sujet parent:** [Résolution des problèmes de papier](#)

**Références associées**

[Problèmes de bouchage papier dans le bac papier](#)

[Problèmes de bouchage papier dans l'unité recto verso automatique ou dans le couvercle arrière](#)

[Bourrages de papier dans le chargeur automatique de documents](#)

## **Problèmes de bouchage papier dans le bac papier**

Si un message indiquant que du papier est coincé dans le bac papier s'affiche, suivez les étapes ci-dessous ou à l'écran ACL pour régler le problème.

1. Au besoin, annulez le travail d'impression.

2. Sortez les deux bacs papier, puis retirez délicatement le papier coincé.

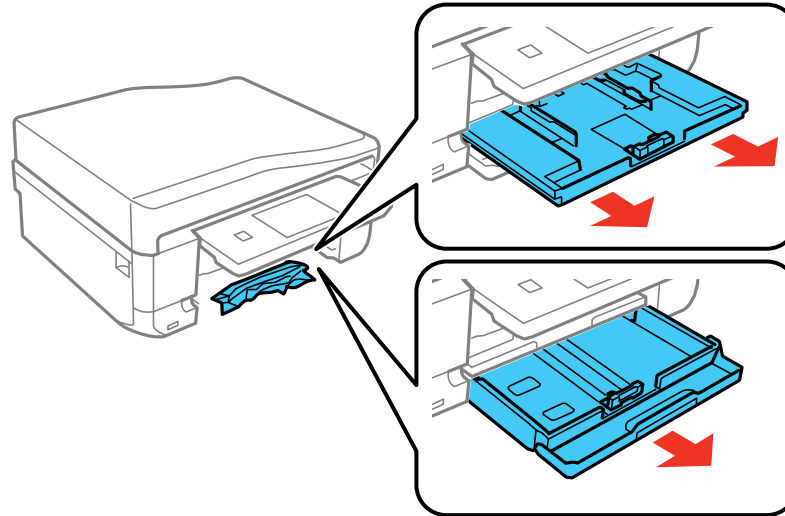

3. Assurez-vous que le papier est chargé sous les guide-papier.

4. Maintenez le bac à plat lorsque vous l'insérez. Si vous insérez le bac 1 (le bac supérieur), insérez-le jusqu'à ce que les flèches sur le côté droit s'alignent.

5. Suivez les instructions à l'écran pour effacer les messages d'erreur. Si vous voyez toujours un message de bouchage papier, vérifiez les autres solutions pour bouchage papier.

**Sujet parent:** [Résolution des problèmes de papier](#)

#### **Références associées**

[Problèmes de bouchage papier dans le produit](#)

[Problèmes de bouchage papier dans l'unité recto verso automatique ou dans le couvercle arrière](#)

[Bourrages de papier dans le chargeur automatique de documents](#)

## **Problèmes de bouchage papier dans l'unité recto verso automatique ou dans le couvercle arrière**

Si un message s'affiche indiquant que du papier est coincé dans l'unité recto verso ou dans le couvercle arrière, suivez les étapes ci-dessous ou à l'écran ACL pour régler le problème.

1. Au besoin, annulez le travail d'impression.

2. Appuyez sur les boutons pour libérer l'unité recto verso automatique et retirez-la de votre produit. Retirez délicatement le papier coincé à l'intérieur du produit.

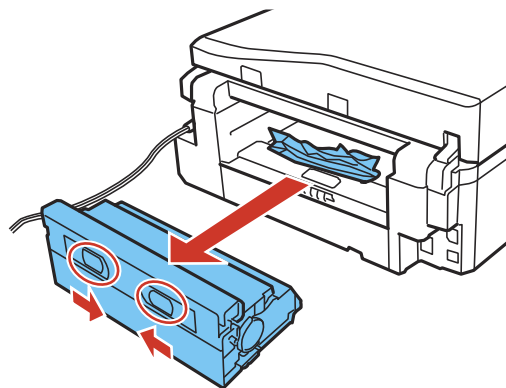

3. Retirez le papier coincé dans l'unité recto verso.

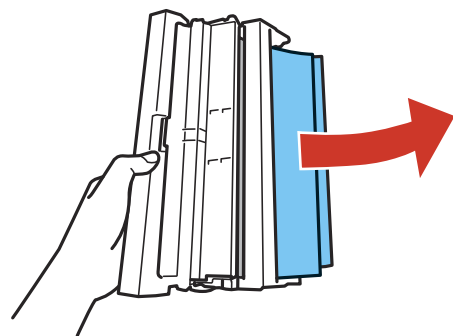

4. Ouvrez l'unité recto verso et retirez le papier coincé à l'intérieur.

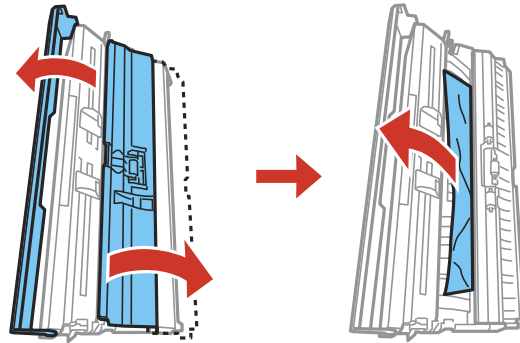

5. Remettez l'unité recto verso en place.

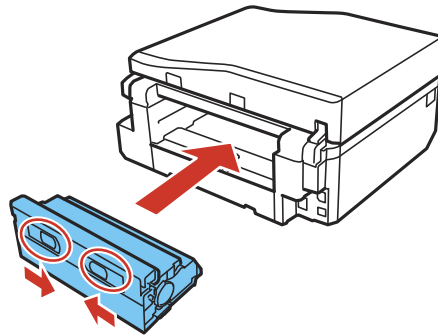

6. Suivez les instructions à l'écran pour effacer les messages d'erreur. Si vous voyez toujours un message de bouchage papier, vérifiez les autres solutions pour bouchage papier.

**Sujet parent:** [Résolution des problèmes de papier](#)

**Références associées**

[Problèmes de bouchage papier dans le produit](#)

[Problèmes de bouchage papier dans le bac papier](#)

[Bourrages de papier dans le chargeur automatique de documents](#)

## Bourrages de papier dans le chargeur automatique de documents

Si du papier est coincé dans le chargeur automatique de documents (ADF), suivez les étapes ci-dessous ou à l'écran du chargeur automatique de documents pour régler le problème.

1. Au besoin, annulez le travail d'impression.
2. Retirez vos originaux du chargeur.
3. Ouvrez le couvercle du chargeur automatique de documents, puis retirez délicatement le papier coincé.

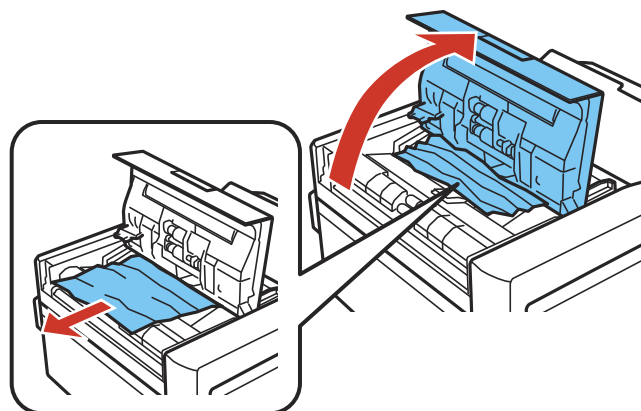

**Mise en garde:** Assurez-vous d'ouvrir le couvercle du chargeur automatique de documents avant de retirer le papier. Sinon, le produit risque d'être endommagé.

4. Laissez le couvercle du chargeur automatique de documents ouvert, puis soulevez l'unité du scanner.

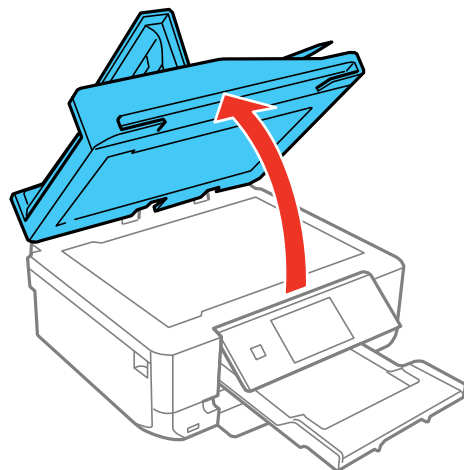

5. Appuyez sur les onglets et retirez le cache pour documents.

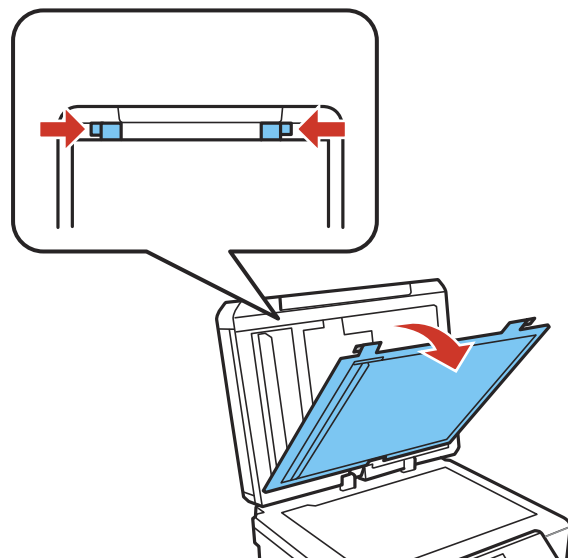

6. Retirez délicatement le papier coincé.

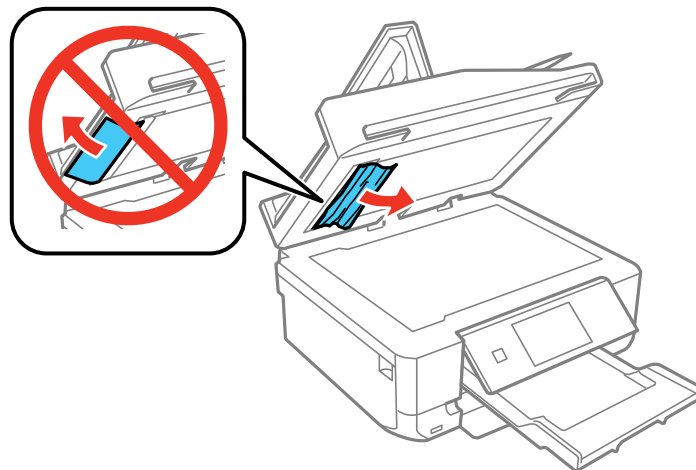

7. Replacez le cache pour documents, abaissez l'unité du scanner et refermez le couvercle du chargeur automatique de documents.

8. Ouvrez le chargeur automatique de documents comme indiqué.

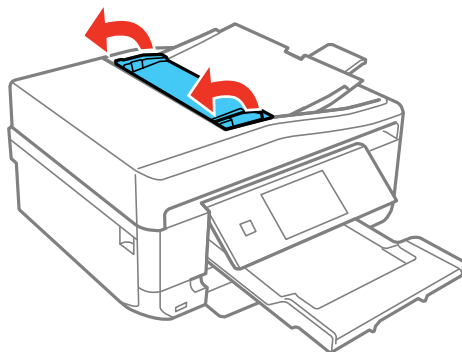

9. Retirez délicatement le papier coincé sous le chargeur automatique de documents.

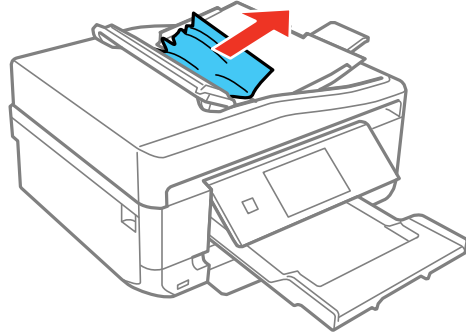

10. Refermez le chargeur automatique de documents.

11. Rechargez vos originaux.

**Mise en garde:** Ne chargez pas le chargeur automatique au-delà de sa capacité pour le format de papier que vous utilisez. Assurez-vous également que vos originaux ne sont pas pliés, froissés ou courbés, et qu'ils ne contiennent pas de ruban adhésif, d'agrafes ou d'autres matériaux qui pourraient coincer dans le chargeur.

12. Suivez les instructions à l'écran pour effacer les messages d'erreur. Si vous voyez toujours un message de bouchage papier, vérifiez les autres solutions pour bouchage papier.

**Sujet parent:** [Résolution des problèmes de papier](#)

#### Références associées

[Problèmes de bouchage papier dans le produit](#)

[Problèmes de bouchage papier dans le bac papier](#)

[Problèmes de bouchage papier dans l'unité recto verso automatique ou dans le couvercle arrière](#)

## Problèmes d'éjection du papier

Si le papier n'est pas éjecté correctement, essayez l'une des solutions suivantes :

- Si le papier n'est pas complètement éjecté, il est possible que vous ayez choisi une taille de papier inadéquate. Annulez l'impression afin d'éjecter le papier. Sélectionnez la taille de papier correcte lorsque vous réimprimez.

- Si le papier est froissé quand il est éjecté, il est peut-être humide ou trop mince. Chargez de nouvelles feuilles de papier et assurez-vous de sélectionner le bon type de papier lorsque vous réimprimez.

**Sujet parent:** [Résolution des problèmes de papier](#)

#### **Références associées**

[Paramètres Type ou Support](#)

[Problèmes de bourrage papier dans le produit](#)

[Problèmes de bourrage papier dans le bac papier](#)

[Problèmes de bourrage papier dans l'unité recto verso automatique ou dans le couvercle arrière](#)

[Bourrages de papier dans le chargeur automatique de documents](#)

## **Résolution des problèmes d'impression à partir d'un ordinateur**

Consultez ces sections si vous avez des problèmes d'impression à partir d'un ordinateur.

**Remarque:** Lorsque vous imprimez en utilisant AirPrint, les paramètres d'impression diffèrent de ceux mentionnés dans ce manuel. Consultez le site Web d'Apple pour obtenir des détails.

[Rien ne s'imprime](#)

[L'icône d'imprimante n'apparaît pas sur la barre des tâches Windows](#)

[Une erreur est survenue après le remplacement d'une cartouche d'encre](#)



[Impression lente](#)

**Sujet parent:** [Résolution des problèmes](#)

## **Rien ne s'imprime**

Si vous avez envoyé une tâche d'impression et que rien ne s'imprime, essayez ces solutions :

- Assurez-vous que votre produit est sous tension.
- Assurez-vous que les câbles d'interface sont bien connectés aux deux extrémités.
- Si vous avez connecté votre produit à un concentrateur USB, assurez-vous qu'il s'agit d'un concentrateur de premier niveau. Si cela ne fonctionne pas, connectez votre produit directement à votre ordinateur au lieu d'un concentrateur.
- Exécutez une vérification du produit pour vérifier si la page de test s'imprime. Si la page de test s'imprime, vérifiez si le logiciel de votre produit est installé correctement.
- Assurez-vous que l'appareil est bien sélectionné comme imprimante par défaut dans Windows.

- Sous Windows, supprimez tous les travaux d'impression suspendus à partir du spouleur Windows :
  - **Windows 8.x** : Naviguez vers l'écran **Applications** et sélectionnez **Panneau de configuration > Matériel et audio > Périphériques et imprimantes**. Cliquez avec le bouton de droite de la souris sur le nom du produit, sélectionnez **Afficher les travaux d'impression en cours** et, au besoin, sélectionnez le nom du produit de nouveau. Cliquez avec le bouton de droite sur le travail d'impression suspendu, cliquez sur **Annuler** et cliquez sur **Oui**.
  - **Windows 7** : Cliquez sur  et sélectionnez **Périphériques et imprimantes**. Cliquez avec le bouton de droite de la souris sur le nom du produit, sélectionnez **Afficher les travaux d'impression en cours** et, au besoin, sélectionnez le nom du produit de nouveau. Cliquez avec le bouton de droite sur le travail d'impression suspendu, cliquez sur **Annuler** et cliquez sur **Oui**.
  - **Windows Vista** : Cliquez sur  et sélectionnez **Panneau de configuration**. Cliquez sur **Imprimante** sous **Matériel et audio**, cliquez avec le bouton de droite de la souris sur le nom de votre produit, puis sélectionnez **Ouvrir**. Cliquez avec le bouton de droite sur le travail d'impression bloqué, cliquez sur **Annuler** et cliquez sur **Oui**.
  - **Windows XP** : Cliquez sur **Démarrer** et sélectionnez **Imprimantes et télécopieurs**. (Ou ouvrez le **Panneau de configuration**, sélectionnez **Imprimantes et autres périphériques** au besoin, et sélectionnez **Imprimantes et télécopieurs**.) Cliquez avec le bouton de droite de la souris sur le nom du produit, sélectionnez **Ouvrir**, cliquez avec le bouton de droite de la souris sur le travail d'impression suspendu, cliquez sur **Annuler** et cliquez sur **Oui**.



**Sujet parent:** [Résolution des problèmes d'impression à partir d'un ordinateur](#)

**Tâches associées**

[Exécution d'une vérification du produit](#)

## L'icône d'imprimante n'apparaît pas sur la barre des tâches Windows

Si vous ne voyez pas l'icône de votre produit dans la barre des tâches Windows, essayez d'abord de redémarrer votre ordinateur. Si cela ne fonctionne pas, essayez cette solution :

1. Effectuez l'une des étapes suivantes :
  - **Windows 8.x** : Naviguez vers l'écran **Applications** et sélectionnez **Panneau de configuration > Matériel et audio > Périphériques et imprimantes**.
  - **Windows 7** : Cliquez sur  et sélectionnez **Périphériques et imprimantes**.
  - **Windows Vista** : Cliquez sur , sélectionnez **Panneau de configuration** et cliquez sur **Imprimantes** sous **Matériel et son**.

- **Windows XP** : Cliquez sur **Démarrer** et sélectionnez **Imprimantes et télécopieurs**. (Ou ouvrez **Panneau de configuration**, sélectionnez **Imprimantes et autres périphériques** au besoin et **Imprimantes et télécopieurs**.)
2. Cliquez avec le bouton de droite de la souris sur le nom du produit, sélectionnez **Options d'impression** et, au besoin, sélectionnez le nom du produit de nouveau.
  3. Cliquez sur l'onglet **Utilitaire**.
  4. Cliquez sur le bouton **Paramètres étendus**.
  5. Sélectionnez **Activer EPSON Status Monitor 3**, puis cliquez sur **OK**.
  6. Cliquez sur le bouton **Préférences du contrôle**.
  7. Cochez la case de l'option qui permet d'ajouter une icône de raccourci sur la barre des tâches.
  8. Cliquez sur **OK** pour fermer les fenêtres ouvertes du programme.

**Sujet parent:** [Résolution des problèmes d'impression à partir d'un ordinateur](#)

## Une erreur est survenue après le remplacement d'une cartouche d'encre

Si vous voyez un témoin d'erreur ou un message d'erreur après avoir remplacé une cartouche d'encre, suivez ces étapes :

1. Assurez-vous que la tête d'impression est en position de remplacement de cartouche. (Le support des cartouches d'encre devrait être sous l'ouverture dans le boîtier du produit.)

**Remarque:** Si la tête d'impression n'est pas en position de remplacement de cartouche d'encre, suivez les instructions sur le remplacement de cartouche d'encre dans ce manuel afin de la déplacer.

2. Retirez et réinsérez la cartouche d'encre que vous avez remplacée et assurez-vous de la pousser dans le fond de son logement.
3. Complétez les étapes d'installation des cartouches d'encre.

**Sujet parent:** [Résolution des problèmes d'impression à partir d'un ordinateur](#)

### Sujets reliés

[Remplacement des cartouches d'encre](#)

## Impression lente

Si l'impression devient lente, essayez ces solutions :

- Assurez-vous que votre système est conforme aux exigences pour votre système d'exploitation. Si vous imprimez une image à haute résolution, la configuration minimale ne sera peut-être pas suffisante. Au besoin, augmentez la mémoire de votre système.
- Si vous utilisez Windows 7, fermez la fenêtre **Périphériques et imprimantes** avant d'imprimer.
- Assurez-vous que le **Mode silencieux** est désactivé.
- Faites de l'espace sur votre disque dur ou exécutez un utilitaire de défragmentation pour libérer de l'espace.
- Fermez tous les programmes que vous n'utilisez pas lorsque vous imprimez.
- Si vous aviez raccordé votre produit à votre ordinateur au moyen d'un concentrateur USB, branchez votre produit directement à votre ordinateur.
- Si l'impression devient plus lente après l'impression en continu pendant une longue période de temps, le produit peut avoir automatiquement ralenti afin d'empêcher le mécanisme d'impression de surchauffer ou d'être endommagé. Cessez d'utiliser le produit durant 30 minutes tout en le laissant allumé, puis essayez d'imprimer de nouveau.

Pour l'impression la plus rapide, sélectionnez les paramètres suivants dans le logiciel de votre produit :

- Assurez-vous que le paramètre de type de papier correspond bien au papier que vous avez chargé.
- Activez tout paramètre d'impression à vitesse rapide dans le logiciel de votre produit.
- Sélectionnez un réglage de qualité d'impression inférieur.
- Assurez-vous que le temps de séchage de l'encre n'a pas été augmenté pour l'impression recto verso.
- **Windows** : Cliquez sur l'onglet **Utilitaire**, sélectionnez **Paramètres étendus** et sélectionnez les paramètres suivants :
  - **Copies rapides**
  - **Toujours spouler les données en format RAW**
  - **Mode rendu de page**
  - **Imprimer au format bitmap**

**Sujet parent:** [Résolution des problèmes d'impression à partir d'un ordinateur](#)

### Références associées

[Exigences système - Windows](#)

[Exigences système - OS X](#)

[Paramètres Type ou Support](#)

### **Tâches associées**

[Sélection des paramètres d'impression de base - Windows](#)

[Sélection des paramètres d'impression de base - OS X](#)

[Sélection des paramètres étendus - Windows](#)

[Sélection des préférences d'impression - OS X](#)

## **Résolution des problèmes de mise en page et de contenu**

Consultez ces sections si vous avez des problèmes avec la mise en page ou le contenu de vos pages imprimées.

**Remarque:** Lorsque vous imprimez en utilisant AirPrint, les paramètres d'impression diffèrent de ceux mentionnés dans ce manuel. Consultez le site Web d'Apple pour obtenir des détails.

[Image inversée](#)

[Impression d'un trop grand nombre de copies](#)

[Impression de pages vides](#)

[Les marges sont incorrectes sur les imprimés](#)

[Une bordure blanche apparaît sur vos tirages sans marges](#)

[Impression de caractères erronés](#)

[Taille d'image ou position incorrecte](#)

[Tirage incliné](#)

**Sujet parent:** [Résolution des problèmes](#)

### **Image inversée**

Si votre image imprimée est inversée de manière inattendue, essayez ces solutions :

- Désactivez tout paramètre d'image miroir ou d'inversion dans l'application d'impression.
- Désactivez les paramètres **Image miroir**, **Retournement horizontal** ou **Inverser l'orientation de la page** dans votre application d'impression. (Cette option est nommée différemment, selon votre version du système d'exploitation.)

**Remarque:** Laissez ces options activées lorsque vous imprimez sur du Papier décalque au fer chaud Epson, si disponible pour votre produit.

**Sujet parent:** [Résolution des problèmes de mise en page et de contenu](#)

**Tâches associées**

[Sélection des options additionnelles de mise en page et d'impression - Windows](#)

[Sélection des paramètres d'impression de base - OS X](#)

## Impression d'un trop grand nombre de copies

Assurez-vous que le paramètre **Copies** du logiciel d'impression ou de l'application n'est pas réglé pour l'impression de copies multiples.

**Sujet parent:** [Résolution des problèmes de mise en page et de contenu](#)

## Impression de pages vides

Si des pages vides s'impriment, essayez l'une des solutions suivantes :

- Assurez-vous d'avoir sélectionné les bons paramètres de taille du papier dans le programme d'impression et dans le logiciel d'impression.
- S'il y a une page blanche dans un document que vous voulez imprimer et que vous souhaitez passer cette page, sélectionnez le paramètre **Sauter les pages blanches** dans le logiciel d'impression.
- Exécutez une vérification des buses pour voir si l'une des buses est bouchée. Ensuite, nettoyez la tête d'impression, au besoin.
- Assurez-vous que votre produit est sélectionné comme imprimante dans le programme d'impression.

**Sujet parent:** [Résolution des problèmes de mise en page et de contenu](#)

**Concepts associés**

[Vérification des buses de la tête d'impression](#)

[Nettoyage de la tête d'impression](#)

**Tâches associées**

[Sélection des paramètres étendus - Windows](#)

[Sélection des préférences d'impression - OS X](#)

[Sélection des paramètres d'impression de base - Windows](#)

[Sélection des paramètres d'impression de base - OS X](#)

## Les marges sont incorrectes sur les imprimés

Si vos pages imprimées ont des marges incorrectes, essayez ces solutions :

- Assurez-vous d'avoir sélectionné les bons paramètres de taille du papier dans le programme d'impression et dans le logiciel d'impression.
- Assurez-vous d'avoir sélectionné les marges adéquates pour la taille de votre papier dans le programme d'impression.
- Assurez-vous que le papier est positionné correctement pour l'alimentation dans l'imprimante.

Vous pouvez utiliser l'option d'aperçu dans le logiciel d'impression pour vérifier les marges avant d'imprimer.

**Sujet parent:** [Résolution des problèmes de mise en page et de contenu](#)

### Tâches associées

[Sélection des paramètres d'impression de base - Windows](#)

[Sélection des paramètres d'impression de base - OS X](#)

[Sélection des paramètres du format d'impression - OS X](#)

## Une bordure blanche apparaît sur vos tirages sans marges

Si vous voyez une bordure sur des tirages sans marges, essayez ces solutions :

- Assurez-vous d'imprimer sur du papier sans marges de taille et de type compatibles.

**Remarque:** Évitez de choisir un paramètre de taille personnalisée lorsque vous imprimez des tirages sans marges.

- **Windows** : Assurez-vous d'avoir sélectionné le paramètre **Sans marges** dans le logiciel d'impression.
- **OS X** : Assurez-vous d'avoir coché la case **Sans marges** ou d'avoir sélectionné une taille de papier avec une option **Sans marges** dans le logiciel d'impression.
- Ajustez le paramètre **Agrandissement** pour régler la quantité d'extension de l'image sur les bords des tirages sans marges.
- Assurez-vous que la taille de l'image et que le format du papier sont bien réglés; si l'image est petite, il est possible que l'agrandissement ne couvre pas tout le papier.

**Sujet parent:** [Résolution des problèmes de mise en page et de contenu](#)



### Tâches associées

[Sélection des paramètres d'impression de base - Windows](#)

[Sélection des paramètres d'impression de base - OS X](#)  
[Sélection des paramètres du format d'impression - OS X](#)

## Impression de caractères erronés

Si des caractères erronés apparaissent dans vos impressions, essayez ces solutions avant d'imprimer de nouveau :

- Assurez-vous que tous les câbles sont bien connectés aux deux extrémités.
- Sous Windows, supprimez tous les travaux d'impression à partir du spouleur Windows :
  - **Windows 8.x** : Naviguez vers l'écran **Applications** et sélectionnez **Panneau de configuration > Matériel et audio > Périphériques et imprimantes**. Cliquez avec le bouton de droite de la souris sur le nom du produit, sélectionnez **Afficher les travaux d'impression en cours** et, au besoin, sélectionnez le nom du produit de nouveau. Cliquez avec le bouton de droite sur le travail d'impression suspendu, cliquez sur **Annuler** et cliquez sur **Oui**.
  - **Windows 7** : Cliquez sur  et sélectionnez **Périphériques et imprimantes**. Cliquez avec le bouton de droite de la souris sur le nom du produit, sélectionnez **Afficher les travaux d'impression en cours** et, au besoin, sélectionnez le nom du produit de nouveau. Cliquez avec le bouton de droite sur le travail d'impression suspendu, cliquez sur **Annuler** et cliquez sur **Oui**.
  - **Windows Vista** : Cliquez sur  et sélectionnez **Panneau de configuration**. Cliquez sur **Imprimante** sous **Matériel et audio**, cliquez avec le bouton de droite de la souris sur le nom de votre produit, puis sélectionnez **Ouvrir**. Cliquez avec le bouton de droite sur le travail d'impression bloqué, cliquez sur **Annuler** et cliquez sur **Oui**.
  - **Windows XP** : Cliquez sur **Démarrer** et sélectionnez **Imprimantes et télécopieurs**. (Ou ouvrez le **Panneau de configuration**, sélectionnez **Imprimantes et autres périphériques** au besoin, et sélectionnez **Imprimantes et télécopieurs**.) Cliquez avec le bouton de droite de la souris sur le nom du produit, sélectionnez **Ouvrir**, cliquez avec le bouton de droite de la souris sur le travail d'impression suspendu, cliquez sur **Annuler** et cliquez sur **Oui**.
- Si vous aviez raccordé votre produit à votre ordinateur au moyen d'un concentrateur USB, branchez votre produit directement à votre ordinateur.
- Si des caractères erronés apparaissent toujours sur vos tirages, essayez de brancher votre produit à l'aide d'un câble différent.

**Sujet parent:** [Résolution des problèmes de mise en page et de contenu](#)

## Taille d'image ou position incorrecte

Si la taille ou la position de votre image imprimée est incorrecte, essayez ces solutions :

- Assurez-vous d'avoir sélectionné les bons paramètres de taille du papier et de disposition dans le programme d'impression et dans le logiciel d'impression.
- Assurez-vous que le papier est bien positionné pour l'alimentation dans l'imprimante.

Vous pouvez utiliser l'option d'aperçu dans le logiciel d'impression pour vérifier les marges avant d'imprimer.

**Sujet parent:** [Résolution des problèmes de mise en page et de contenu](#)

### Tâches associées

[Sélection des paramètres d'impression de base - Windows](#)

[Sélection des paramètres d'impression de base - OS X](#)

[Sélection des paramètres du format d'impression - OS X](#)

### Sujets reliés

[Chargement du papier](#)

## Tirage incliné

Si vos tirages sont inclinés, essayez ces solutions :

- Faites glisser les guide-papier contre les bords du papier.
- Sélectionnez un paramètre de qualité d'impression supérieur dans le logiciel d'impression.
- Désactivez tout paramètre d'impression à vitesse rapide dans le logiciel de votre produit.
- Alignez la tête d'impression.
- Assurez-vous que le produit n'est pas en train d'imprimer lorsqu'il est incliné.

**Sujet parent:** [Résolution des problèmes de mise en page et de contenu](#)

### Concepts associés

[Alignement de la tête d'impression](#)

### Tâches associées

[Sélection des paramètres d'impression de base - Windows](#)

[Sélection des paramètres d'impression de base - OS X](#)

## Résolution des problèmes de qualité d'impression

Consultez ces sections si vos impressions présentent un problème de qualité d'impression, mais que l'image semble correcte sur l'écran de votre ordinateur.

**Remarque:** Lorsque vous imprimez en utilisant AirPrint, les paramètres d'impression diffèrent de ceux mentionnés dans ce manuel. Consultez le site Web d'Apple pour obtenir des détails.

[Tirage présentant des lignes claires ou foncées](#)

[Tirage flou ou maculé](#)

[Tirage estompé ou comportant des vides](#)

[Tirage granuleux](#)

[Les couleurs du tirage sont incorrectes](#)

**Sujet parent:** [Résolution des problèmes](#)

### Tirage présentant des lignes claires ou foncées

Si vous remarquez des lignes claires ou foncées sur vos tirages (aussi appelées bandes), essayez ces solutions avant d'imprimer de nouveau :

- Exécutez une vérification des buses pour voir si l'une des buses de la tête d'impression est bouchée. Ensuite, nettoyez la tête d'impression, au besoin.
- Assurez-vous que le paramètre de type de papier correspond bien au papier que vous avez chargé.
- Assurez-vous que la face d'impression du papier est chargée correctement selon votre produit.
- Désactivez tout paramètre d'impression à vitesse rapide dans le logiciel de votre produit.
- Alignez la tête d'impression.
- Vous pourriez avoir besoin de remplacer les cartouches d'encre.

**Sujet parent:** [Résolution des problèmes de qualité d'impression](#)

#### Concepts associés

[Vérification des buses de la tête d'impression](#)

[Nettoyage de la tête d'impression](#)

[Alignement de la tête d'impression](#)

#### Références associées

[Paramètres Type ou Support](#)

### Tâches associées

[Sélection des options additionnelles de mise en page et d'impression - Windows](#)

[Sélection des préférences d'impression - OS X](#)

### Sujets reliés

[Chargement du papier](#)

[Remplacement des cartouches d'encre](#)

## Tirage flou ou maculé

Si vos tirages sont flous ou maculés, essayez ces solutions :

- Assurez-vous que votre papier n'est pas humide, frisé, vieux ou chargé incorrectement dans votre produit.
- Pour les papiers spéciaux, utilisez une feuille de support ou chargez une seule feuille à la fois.
- Assurez-vous que votre papier est conforme aux spécifications pour votre produit.
- Utilisez des supports d'impression Epson pour assurer une bonne saturation et absorption des encres Epson d'origine.
- Assurez-vous que le paramètre de type de papier sélectionné dans le logiciel d'impression correspond bien au papier que vous avez chargé.
- Assurez-vous que la face d'impression du papier est chargée correctement selon votre produit.
- Si vous imprimez sur des enveloppes ou du papier épais, activez le paramètre **Pap. épais** depuis le panneau de commande ou sélectionnez **Papier épais et enveloppes** dans les Paramètres étendus du logiciel d'impression. (La vitesse d'impression diminue si vous activez ce paramètre.)
- Retirez chaque feuille du plateau de sortie dès l'impression terminée.
- Évitez de manipuler les tirages imprimés sur du papier glacé immédiatement après l'impression.
- Désactivez tout paramètre d'impression à vitesse rapide dans le logiciel de votre produit.
- Si vous utilisez du papier pour impression recto verso et que vous imprimez des images sombres ou fortement saturées au recto de la feuille, il se pourrait que votre tirage soit maculé au recto après l'impression au verso. Imprimez d'abord le côté avec l'image ou le texte le moins foncé pour éviter le maculage. Réglez les paramètres **Densité d'impression** et/ou **Augmentation du temps de séchage**.
- Exécutez une vérification des buses pour voir si l'une des buses de la tête d'impression est bouchée. Ensuite, nettoyez la tête d'impression, au besoin.
- Alignez la tête d'impression.

- Nettoyez le chemin du papier.

**Remarque:** Le produit ne fonctionnera pas correctement s'il est incliné. Placez-le sur une surface plane, stable et plus grande que sa base vers tous les côtés.

**Sujet parent:** [Résolution des problèmes de qualité d'impression](#)

**Concepts associés**

[Vérification des buses de la tête d'impression](#)

[Nettoyage de la tête d'impression](#)

**Références associées**

[Caractéristiques du papier](#)

**Tâches associées**

[Sélection des paramètres d'impression de base - Windows](#)

[Sélection des options additionnelles de mise en page et d'impression - Windows](#)

[Sélection des paramètres d'impression recto verso - Windows](#)

[Sélection des paramètres d'impression de base - OS X](#)

[Sélection des paramètres d'impression recto verso - Mac OS X](#)

[Sélection des préférences d'impression - OS X](#)

[Nettoyage du circuit papier](#)

**Sujets reliés**

[Chargement du papier](#)

## **Tirage estompé ou comportant des vides**

Si vos tirages sont estompés ou comportent des vides, essayez ces solutions :

- Exécutez une vérification des buses pour voir si l'une des buses de la tête d'impression est bouchée. Ensuite, nettoyez la tête d'impression, au besoin.
- Les cartouches d'encre sont peut-être périmées ou leur niveau d'encre est peut-être faible; vous pourriez avoir besoin de les remplacer.
- Assurez-vous que votre papier n'est pas humide, frisé, vieux ou chargé incorrectement dans votre produit.
- Alignez la tête d'impression.
- Nettoyez le chemin du papier.

**Sujet parent:** [Résolution des problèmes de qualité d'impression](#)

### **Concepts associés**

[Vérification des buses de la tête d'impression](#)

[Nettoyage de la tête d'impression](#)

[Alignement de la tête d'impression](#)

### **Références associées**

[Paramètres Type ou Support](#)

### **Tâches associées**

[Nettoyage du circuit papier](#)

### **Sujets reliés**

[Chargement du papier](#)

[Remplacement des cartouches d'encre](#)

## **Tirage granuleux**

Si vos tirages sont granuleux, essayez ces solutions :

- Assurez-vous que la face d'impression du papier est chargée correctement selon votre produit.
- Sélectionnez un paramètre de qualité d'impression supérieur et désactivez tout paramètre d'impression à vitesse rapide dans le logiciel de votre produit.
- Exécutez une vérification des buses pour voir si l'une des buses de la tête d'impression est bouchée. Ensuite, nettoyez la tête d'impression, au besoin.
- Alignez la tête d'impression.
- Il pourrait être nécessaire d'augmenter la résolution de l'image ou d'imprimer dans un format plus petit; consultez la documentation du logiciel.
- Si vous agrandissez l'image dans un programme d'édition d'images, vous devez augmenter le paramètre de résolution afin d'obtenir une qualité d'image élevée. Augmentez la résolution de l'image selon l'augmentation de la taille de l'image. Par exemple, si la résolution est de 300 ppp (point par pouce) et que vous décidez de doubler la taille de l'image, modifiez le paramètre de résolution à 600 ppp.

**Remarque:** Les paramètres de résolution élevés augmentent la taille des fichiers, donc plus de temps sera nécessaire pour le traitement et l'impression. Prenez en considération les limitations de votre système informatique lorsque vous sélectionnez une résolution, et choisissez la résolution la plus basse possible afin d'offrir une qualité acceptable et des fichiers dont la taille est facile à traiter.

**Sujet parent:** [Résolution des problèmes de qualité d'impression](#)

### **Concepts associés**

[Vérification des buses de la tête d'impression](#)

[Nettoyage de la tête d'impression](#)

[Alignement de la tête d'impression](#)

### **Tâches associées**

[Sélection des paramètres d'impression de base - Windows](#)

[Sélection des options additionnelles de mise en page et d'impression - Windows](#)

[Sélection des paramètres d'impression de base - OS X](#)

[Sélection des préférences d'impression - OS X](#)

## **Les couleurs du tirage sont incorrectes**

Si vos tirages ont des couleurs incorrectes, essayez ces solutions :

- Assurez-vous que le paramètre **Noir/Niveaux de gris** ou **Niveaux de gris** n'est pas sélectionné dans le logiciel d'impression.
- Exécutez une vérification des buses pour voir si l'une des buses de la tête d'impression est bouchée. Ensuite, nettoyez la tête d'impression, au besoin.
- Les cartouches d'encre sont peut-être périmées ou leur niveau d'encre est peut-être faible; vous pourriez avoir besoin de les remplacer.
- Les couleurs imprimées ne correspondent jamais exactement aux couleurs affichées à l'écran. Cependant, vous pouvez utiliser un système de gestion des couleurs pour obtenir une concordance aussi précise que possible. Essayez d'utiliser les options de gestion des couleurs dans le logiciel de l'imprimante.
- Pour de meilleurs résultats, utilisez toujours de l'encre et du papier Epson d'origine.

**Sujet parent:** [Résolution des problèmes de qualité d'impression](#)

### **Concepts associés**

[Vérification des buses de la tête d'impression](#)

[Nettoyage de la tête d'impression](#)

### **Tâches associées**

[Sélection des paramètres d'impression de base - Windows](#)

[Sélection des options additionnelles de mise en page et d'impression - Windows](#)

[Sélection des paramètres d'impression de base - OS X](#)

[Gestion des couleurs - OS X](#)

## Sujets reliés

[Remplacement des cartouches d'encre](#)

## Résolution des problèmes de numérisation

Consultez ces solutions si vous avez des problèmes de numérisation avec votre produit.

[Le logiciel de numérisation ne fonctionne pas correctement](#)

[Impossible de lancer Epson Scan](#)

**Sujet parent:** [Résolution des problèmes](#)

## Le logiciel de numérisation ne fonctionne pas correctement

Si votre logiciel de numérisation ne fonctionne pas correctement, essayez ces solutions :

- Assurez-vous que votre ordinateur dispose de suffisamment de mémoire et répond aux exigences système pour votre système d'exploitation.
- Assurez-vous que votre ordinateur n'est pas en mode d'économie d'énergie, soit en mode attente ou veille. Si c'est le cas, quittez le mode attente ou veille et redémarrez le logiciel de numérisation.
- Si vous avez mis à jour votre système d'exploitation, mais que vous n'avez pas réinstallé le logiciel de numérisation, essayez de le réinstaller.

**Remarque:** Avec OS X 10.6, 10.7, 10.8 ou 10.9, en plus de numériser avec Transfert d'images, vous pouvez télécharger et installer le logiciel Epson Scan. Epson Scan offre des ajustements d'image et des fonctions de correction de photo additionnels pour améliorer les images numérisées, et offre également une interface pour les logiciels de numérisation ROC conformes au protocole TWAIN, tels qu'ABBY FineReader. Pour télécharger Epson Scan, visitez le site de téléchargement des pilotes d'Epson ([téléchargements des É.-U.](#) ou [téléchargements du Canada](#)).

**Sujet parent:** [Résolution des problèmes de numérisation](#)

### Concepts associés

[Quand désinstaller le logiciel du produit](#)

### Références associées

[Exigences système - Windows](#)

[Exigences système - OS X](#)

### Tâches associées

[Numérisation avec OS X en utilisant Transfert d'images](#)

## Impossible de lancer Epson Scan

Si vous ne pouvez pas lancer Epson Scan, essayez ces solutions :

- Assurez-vous que votre produit est sous tension et que les câbles d'interface sont bien connectés aux deux extrémités.
- Assurez-vous que l'application Epson Scan est bien sélectionnée dans le logiciel de numérisation.
- Assurez-vous que votre ordinateur n'est pas en mode d'économie d'énergie, soit en mode attente ou veille. Si c'est le cas, quittez le mode attente ou veille et redémarrez Epson Scan.
- Vérifiez les paramètres de connexion et testez la connexion en utilisant les paramètres d'Epson Scan :

**Windows 8.x** : Naviguez vers l'écran **Applications** et sélectionnez **Configuration EPSON Scan**. Assurez-vous que le bon paramètre **Connexion** est sélectionné, puis cliquez sur le bouton **Test**.

**Windows** (autres versions) : Cliquez sur  ou **Démarrer** > **Tous les programmes** ou **Programmes** > **EPSON** > **EPSON Scan** > **Configuration EPSON Scan**. Assurez-vous que le bon paramètre **Connexion** est sélectionné, puis cliquez sur le bouton **Test**.

**OS X** : Ouvrez le dossier **Applications**, cliquez sur **Epson Software** et cliquez sur **Configuration EPSON Scan**. Assurez-vous que le bon paramètre **Connexion** est sélectionné, puis cliquez sur le bouton **Test**.

- Assurez-vous qu'il n'y a pas plusieurs versions d'Epson Scan installées. Si c'est le cas, désinstallez les deux versions et réinstallez une seule version.
- Si vous avez mis à jour votre système d'exploitation, mais que vous n'avez pas réinstallé le programme Epson Scan, essayez de le réinstaller.

**Remarque:** Avec OS X 10.6, 10.7, 10.8 ou 10.9, en plus de numériser avec Transfert d'images, vous pouvez télécharger et installer le logiciel Epson Scan. Epson Scan offre des ajustements d'image et des fonctions de correction de photo additionnels pour améliorer les images numérisées, et offre également une interface pour les logiciels de numérisation ROC conformes au protocole TWAIN, tels qu'ABBYY FineReader. Pour télécharger Epson Scan, visitez le site de téléchargement des pilotes d'Epson ([téléchargements des É.-U.](#) ou [téléchargements du Canada](#)).

**Sujet parent:** [Résolution des problèmes de numérisation](#)

### Tâches associées

[Numérisation avec OS X en utilisant Transfert d'images](#)

### Sujets reliés

[Lancement d'une numérisation](#)

## Résolution des problèmes de qualité de l'image numérisée

Consultez ces sections si une image numérisée vers votre ordinateur présente un problème de qualité.

[L'image ne consiste que de quelques points](#)

[Une ligne de points apparaît dans toutes les images numérisées](#)

[Les lignes droites d'une image apparaissent courbées](#)

[L'image est déformée ou floue](#)

[Les couleurs de l'image sont inégales sur les bords](#)

[L'image est trop sombre](#)

[Le verso du document original apparaît sur l'image numérisée](#)

[Des motifs d'ondulation apparaissent dans l'image](#)

[Les couleurs des images numérisées ne correspondent pas aux couleurs d'origine](#)

[La zone de numérisation n'est pas réglable dans l'aperçu Miniature](#)

[Les bords de l'image numérisée sont rognés](#)

**Sujet parent:** [Résolution des problèmes](#)

### L'image ne consiste que de quelques points

Si votre image numérisée ne consiste que de quelques points, essayez ces solutions :

- Assurez-vous que le document est bien placé sur la vitre d'exposition, face à numériser vers le bas.
- Si vous numérisez en utilisant le paramètre **Noir & Blanc** d'Epson Scan, ajustez le paramètre **Seuil Noir/Blanc** et numérisez de nouveau.

**Sujet parent:** [Résolution des problèmes de qualité de l'image numérisée](#)

#### Références associées

[Réglages de l'image disponibles - Mode bureautique](#)

[Réglages de l'image disponibles - Mode loisirs](#)

[Réglages de l'image disponibles - Mode professionnel](#)

#### Sujets reliés

[Positionnement des originaux sur le produit](#)

### Une ligne de points apparaît dans toutes les images numérisées

Si une ligne de points apparaît dans toutes vos images numérisées, nettoyez la vitre du scanner avec un chiffon doux, sec et non pelucheux ou utilisez une petite quantité de nettoyant pour vitres sur le chiffon, au besoin. Les serviettes en papier ne sont pas recommandées.

**Mise en garde:** Ne vaporisez pas de nettoyant directement sur la vitre d'exposition du scanner.

**Sujet parent:** [Résolution des problèmes de qualité de l'image numérisée](#)

**Tâches associées**

[Nettoyage de votre produit](#)

## Les lignes droites d'une image apparaissent courbées

Si les lignes droites d'un original semblent courbées dans l'image numérisée, assurez-vous de placer votre original bien droit lorsque vous le numérisez.

**Sujet parent:** [Résolution des problèmes de qualité de l'image numérisée](#)

**Sujets reliés**

[Positionnement des originaux sur le produit](#)

## L'image est déformée ou floue

Si une image numérisée apparaît déformée ou floue, essayez ces solutions :

- Assurez-vous que votre original n'est pas froissé ou gondolé. Cela peut empêcher l'original de reposer à plat sur la vitre du scanner.
- Ne déplacez pas votre original ou votre produit durant la numérisation.
- Le produit ne fonctionnera pas correctement s'il est incliné. Placez-le sur une surface plane, stable et plus grande que sa base vers tous les côtés.
- Réglez ces paramètres Epson Scan (si disponibles) et essayez de numériser de nouveau :
  - Sélectionnez le paramètre **Netteté**.
  - Réglez le paramètre **Auto Exposition**.
  - Augmentez le paramètre **Résolution**.

**Sujet parent:** [Résolution des problèmes de qualité de l'image numérisée](#)

**Sujets reliés**

[Sélection des paramètres Epson Scan](#)

## Les couleurs de l'image sont inégales sur les bords

Si vous numérisez un original épais ou déformé, couvrez ses bords avec du papier afin de bloquer la lumière extérieure lorsque vous le numérisez.

**Sujet parent:** [Résolution des problèmes de qualité de l'image numérisée](#)

## L'image est trop sombre

Si votre image numérisée est trop sombre, essayez ces solutions :

- Réglez ces paramètres Epson Scan (si disponibles) et essayez de numériser de nouveau :
  - **Option d'Auto Exposition**
  - **Luminosité**
  - **Ajustements de l'histogramme**
- Vérifiez les paramètres de luminosité et de contraste définis pour l'écran de votre ordinateur.

**Sujet parent:** [Résolution des problèmes de qualité de l'image numérisée](#)

**Sujets reliés**

[Sélection des paramètres Epson Scan](#)

## Le verso du document original apparaît sur l'image numérisée

Si l'image du verso d'un papier mince apparaît sur l'image numérisée, placez une feuille de papier noir sur l'original et numérisez-le de nouveau.

**Sujet parent:** [Résolution des problèmes de qualité de l'image numérisée](#)

## Des motifs d'ondulation apparaissent dans l'image

Le motif d'ondulation (appelé « effet de moiré ») consiste en des hachures croisées apparaissant sur l'image numérisée d'un document imprimé. Il est causé par des interférences créées par les différents angles de trame du scanner et la trame de demi-tons du document original. Pour réduire cet effet, ajustez les paramètres Epson Scan suivants (si disponibles) et essayez de numériser à nouveau :

- Sélectionnez le paramètre **Détramage**.
- Sélectionnez un paramètre **Résolution** de valeur inférieure.

**Sujet parent:** [Résolution des problèmes de qualité de l'image numérisée](#)

**Sujets reliés**

[Sélection des paramètres Epson Scan](#)

## Les couleurs des images numérisées ne correspondent pas aux couleurs d'origine

Les couleurs imprimées ne peuvent pas correspondre exactement aux couleurs de votre moniteur d'ordinateur, car les imprimantes et les moniteurs utilisent des systèmes de couleurs différents : les moniteurs utilisent le système RGB (rouge, vert et bleu) et les imprimantes utilisent le système CMYK (cyan, magenta, jaune et noir).

Vérifiez les capacités de concordance des couleurs et de gestion des couleurs de l'ordinateur, la carte graphique et le logiciel que vous utilisez afin de voir s'ils ont une incidence sur la palette de couleurs que vous voyez sur votre écran.

Pour ajuster les couleurs de votre image numérisée, réglez ces paramètres Epson Scan (si disponibles) et essayez de numériser de nouveau :

- Modifiez le paramètre **Type d'image** et expérimentez avec différentes combinaisons des prochains paramètres.
- Réglez le paramètre **Correction des tonalités**.
- Réglez le paramètre **Option d'Auto Exposition**.

**Sujet parent:** [Résolution des problèmes de qualité de l'image numérisée](#)

**Sujets reliés**

[Sélection des paramètres Epson Scan](#)

## La zone de numérisation n'est pas réglable dans l'aperçu Miniature

Si vous ne pouvez pas régler la zone de numérisation lorsque vous visionnez un aperçu en Miniature dans Epson Scan, essayez ces solutions :

- Créez une zone de numérisation en traçant un rectangle de sélection sur l'image en aperçu et en modifiant la taille de ce dernier, au besoin.
- Passez en mode d'aperçu Normal, si disponible, et prévisualisez votre image à nouveau.

**Sujet parent:** [Résolution des problèmes de qualité de l'image numérisée](#)

**Concepts associés**

[Directives pour l'aperçu des images](#)

**Tâches associées**

[Sélection de la zone de numérisation - Mode bureautique](#)

[Sélection de la zone de numérisation - Mode loisirs](#)

[Sélection de la zone de numérisation - Mode professionnel](#)

## Les bords de l'image numérisée sont rognés

Si les bords d'une image numérisée sont rognés, assurez-vous que votre original est bien placé pour la numérisation. Au besoin, éloignez légèrement votre original des bords de la vitre du scanner.

**Sujet parent:** [Résolution des problèmes de qualité de l'image numérisée](#)

## Sujets reliés

[Positionnement des originaux sur le produit](#)

## Résolution des problèmes de carte mémoire

Consultez ces solutions si vous avez des problèmes de carte mémoire avec votre produit.

[La carte mémoire ne s'insère pas dans la fente](#)

[Impossible de voir ou d'imprimer des photos depuis une carte mémoire ou un appareil](#)

[Impossible d'accéder à une carte mémoire depuis un Mac en réseau](#)

[Impossible de transférer des photos vers ou depuis une carte mémoire ou un appareil](#)

**Sujet parent:** [Résolution des problèmes](#)

### La carte mémoire ne s'insère pas dans la fente

Si une carte mémoire ne s'insère pas correctement dans une fente, ne forcez pas. Il est possible qu'il faille utiliser un adaptateur avec la carte.

**Sujet parent:** [Résolution des problèmes de carte mémoire](#)

#### Références associées

[Types de carte mémoire](#)

#### Tâches associées

[Insertion d'une carte mémoire](#)

### Impossible de voir ou d'imprimer des photos depuis une carte mémoire ou un appareil

Si vous ne pouvez pas voir ou imprimer des photos depuis une carte mémoire ou un appareil USB inséré dans votre produit, essayez ces solutions :

- Assurez-vous que votre carte mémoire ou votre appareil est compatible avec le produit.
- Assurez-vous que les fichiers sur votre carte mémoire ou votre appareil sont dans le bon format.
- Si vous avez trop de photos sur votre carte mémoire ou votre appareil, il est possible que vous ne voyiez pas toutes les photos. Vous pouvez aussi être invité à sélectionner un groupe de photos par date. Réduisez le nombre de photos sur votre carte ou sélectionnez un groupe de photos à la fois. Vérifiez les spécifications pour le nombre maximal de photos permis.

**Sujet parent:** [Résolution des problèmes de carte mémoire](#)

#### Références associées

[Types de carte mémoire](#)

[Spécifications des fichiers sur les cartes mémoire](#)

#### **Tâches associées**

[Insertion d'une carte mémoire](#)

### **Impossible d'accéder à une carte mémoire depuis un Mac en réseau**

Si vous ne pouvez pas accéder à une carte mémoire insérée dans votre produit à partir d'un Mac connecté à votre produit sur un réseau, vous devrez peut-être faire glisser l'icône de l'application de la carte mémoire dans la corbeille. Vérifiez le contenu de la corbeille et restaurez l'icône, si possible.

**Sujet parent:** [Résolution des problèmes de carte mémoire](#)

### **Impossible de transférer des photos vers ou depuis une carte mémoire ou un appareil**

Si vous avez des problèmes avec le transfert des photos vers ou depuis une carte mémoire ou un appareil USB inséré dans votre produit, essayez ces solutions :

- Assurez-vous que votre carte mémoire ou votre appareil est compatible avec le produit.
- Assurez-vous que votre produit est bien connecté à votre ordinateur.
- Si vous transférez des photos sur une carte mémoire, vérifiez si la languette de protection en écriture de la carte mémoire permet l'écriture sur la carte.
- Assurez-vous que le paramètre de partage de fichiers de votre produit est configuré correctement.

**Sujet parent:** [Résolution des problèmes de carte mémoire](#)

#### **Références associées**

[Types de carte mémoire](#)

[Spécifications des fichiers sur les cartes mémoire](#)

#### **Sujets reliés**

[Transfert de photos sur une carte mémoire](#)

### **Résolution des problèmes de télécopie**

Consultez ces solutions si vous avez des problèmes de télécopie avec votre produit.

[Impossible d'envoyer ou de recevoir des télécopies](#)

[Impossible de recevoir des télécopies avec un téléphone connecté à votre produit](#)

**Sujet parent:** [Résolution des problèmes](#)

## Impossible d'envoyer ou de recevoir des télécopies

Si vous ne pouvez ni envoyer ni recevoir de télécopies, essayez ces solutions :

- Assurez-vous que le télécopieur du destinataire est sous tension et qu'il fonctionne.
- Assurez-vous que le papier est bien chargé dans le produit.
- Assurez-vous que vous avez configuré vos informations d'en-tête correctement et que vous n'avez pas bloqué votre identification de l'appelant. Sinon, vos télécopies pourraient être rejetées par le télécopieur du destinataire.
- Assurez-vous que le mode Réponse automatique est activé. Vérifiez sur votre panneau de commande que ce mode est bien activé.
- Assurez-vous que le câble reliant votre prise téléphonique murale au port **LINE** de votre produit est bien branché.
- Imprimez un rapport de connexion de télécopie en utilisant le panneau de commande de votre produit ou le logiciel de télécopie pour vous aider à diagnostiquer le problème.
- Assurez-vous que la prise téléphonique murale fonctionne en y connectant un téléphone et en le testant.
- S'il n'y a pas de tonalité et que vous avez connecté le produit à un autocommutateur privé (PBX) ou à un adaptateur de terminal, réglez le paramètre **Type de ligne** sur **PBX**. Si vous êtes toujours incapable d'envoyer une télécopie, désactivez le paramètre de détection de tonalité du produit. (Notez cependant que la désactivation de la détection de tonalité pourrait faire en sorte que le produit n'entre pas le premier chiffre d'un numéro de télécopieur.)
- Si vous avez connecté votre produit à une ligne téléphonique DSL, vous devez connecter un filtre DSL à la prise téléphonique pour pouvoir envoyer des télécopies sur la ligne. Communiquez avec votre fournisseur d'accès DSL pour savoir quel filtre est nécessaire.
- S'il y a des parasites sur votre ligne téléphonique, désactivez le paramètre de communication télécopie pour le mode de correction d'erreur, puis essayez de nouveau d'envoyer une télécopie.
- Essayez de réduire le paramètre de vitesse de télécopie de votre produit.
- Assurez-vous que le paramètre du mode de correction d'erreur (ECM) est activé si vous essayez d'envoyer ou de recevoir une télécopie en couleur.
- Si votre ligne téléphonique utilise la fonction d'appels en attente et que vous avez de la difficulté à recevoir des télécopies, désactivez la fonction d'appels en attente afin d'éviter tout problème de réception des télécopies.
- Vérifiez votre boîte de réception et supprimez les télécopies après les avoir lues ou les avoir imprimées. Si la boîte de réception est pleine, le produit ne pourra plus recevoir de télécopies.

**Remarque:** Si votre produit est connecté à une ligne de téléphone voix sur IP (VoIP), gardez à l'esprit que les télécopieurs sont conçus pour fonctionner sur des lignes téléphoniques analogiques. Epson ne peut garantir que la transmission de télécopies fonctionne lorsque vous utilisez le VoIP.

Si votre ligne téléphonique inclut des services de messagerie vocale, les appels ou les télécopies peuvent être reçus par erreur par votre service de messagerie vocale.

**Sujet parent:** [Résolution des problèmes de télécopie](#)

#### **Tâches associées**

[Connexion d'un téléphone ou d'un répondeur](#)

[Réception automatique des télécopies \(réponse automatique\)](#)

[Visionnement de télécopies sur l'écran ACL](#)

[Sélection des paramètres de communication du télécopieur](#)

[Impression de rapports de télécopie](#)

[Chargement de papier dans le bac 2 \(bac inférieur\)](#)

## **Impossible de recevoir des télécopies avec un téléphone connecté à votre produit**

Si vous n'arrivez pas à recevoir des télécopies lorsqu'un téléphone est branché à votre produit, essayez ces solutions :

- Assurez-vous que votre téléphone est branché sur le port **EXT** de votre produit.
- Assurez-vous que le Mode réception est réglé sur **Manuel**.

**Remarque:** Si vous répondez à un appel de télécopie, attendez que l'écran ACL affiche qu'une connexion est établie avant de raccrocher.

**Sujet parent:** [Résolution des problèmes de télécopie](#)

#### **Tâches associées**

[Connexion d'un téléphone ou d'un répondeur](#)

## **Quand désinstaller le logiciel du produit**

Si vous avez un problème qui nécessite de désinstaller et de réinstaller votre logiciel, suivez les instructions pour votre système d'exploitation.

[Réinstallation des logiciels du produit - Windows](#)

[Réinstallation des logiciels du produit - OS X](#)

**Sujet parent:** [Résolution des problèmes](#)

## Réinstallation des logiciels du produit - Windows

Vous pouvez désinstaller et réinstaller les logiciels de votre produit pour résoudre certains problèmes.

1. Mettez le produit hors tension.
2. Débranchez tous les câbles d'interface.
3. Effectuez l'une des étapes suivantes :
  - **Windows 8.x** : Naviguez vers l'écran **Applications** et sélectionnez **Panneau de configuration > Programmes > Programmes et fonctionnalités**. Sélectionnez l'option de désinstallation pour votre produit Epson, puis sélectionnez **Désinstaller/Modifier**.

**Remarque:** Si vous voyez une fenêtre **Contrôle de compte d'utilisateur**, cliquez sur **Oui** ou **Continuer**.

Sélectionnez votre produit de nouveau, au besoin, puis sélectionnez **OK**, et cliquez sur **Oui** pour confirmer la désinstallation.

- **Windows** (autres versions) : Cliquez sur  ou **Démarrer**, puis sélectionnez **Tous les programmes** ou **Programmes**. Sélectionnez **EPSON**, sélectionnez votre produit, ensuite, cliquez sur **Désinstallation du pilote d'impression EPSON**.

**Remarque:** Si vous voyez une fenêtre **Contrôle de compte d'utilisateur**, cliquez sur **Oui** ou **Continuer**.

Dans la fenêtre suivante, sélectionnez votre produit et cliquez sur **OK**. Ensuite, suivez les instructions à l'écran.

4. Effectuez l'une des étapes suivantes pour désinstaller Epson Event Manager et ensuite, suivez les instructions à l'écran :
  - **Windows 8.x** : Sélectionnez **Epson Event Manager** et cliquez sur **Désinstaller**.
  - **Windows 7 ou Windows Vista** : Ouvrez l'utilitaire **Panneau de configuration** de Windows. Sélectionnez **Programmes et Fonctionnalités**. (Si vous utilisez l'affichage classique, sélectionnez **Programmes** et cliquez sur **Désinstaller un programme**.) Sélectionnez **EPSON Event Manager** et cliquez sur **Ajout/Suppression de programmes**.
  - **Windows XP** : Ouvrez l'utilitaire **Panneau de configuration** Windows. Double-cliquez sur **Ajout/Suppression de programmes**. Sélectionnez **EPSON Event Manager** et cliquez sur **Modifier/supprimer**.

5. Effectuez l'une des étapes suivantes pour désinstaller Epson Scan et ensuite, suivez les instructions à l'écran :
  - **Windows 8.x, Windows 7** ou **Windows Vista** : Sélectionnez **EPSON Scan** et cliquez sur **Désinstaller/Modifier**.
  - **Windows XP** : Sélectionnez **EPSON Scan** et cliquez sur **Modifier/Supprimer**.
6. Redémarrez votre ordinateur et consultez l'affiche *Point de départ* pour réinstaller vos logiciels.

**Remarque:** Si la réinstallation des logiciels de votre produit ne résout pas le problème, communiquez avec Epson.

**Sujet parent:** [Quand désinstaller le logiciel du produit](#)

## Réinstallation des logiciels du produit - OS X

Dans la plupart des cas, les utilisateurs de Mac n'ont pas besoin de désinstaller les logiciels du produit existants avant d'effectuer une réinstallation. Cependant, vous pouvez télécharger l'utilitaire Uninstaller depuis le site Web de soutien d'Epson pour désinstaller le logiciel du produit comme décrit ici.

**Remarque:** Si la réinstallation des logiciels de votre produit ne résout pas le problème, communiquez avec Epson.

1. Pour télécharger l'utilitaire Uninstaller, visitez le site de téléchargements d'Epson ([téléchargements aux États-Unis](#) ou [téléchargements au Canada](#)).
2. Suivez les instructions à l'écran pour installer Uninstaller.
3. Quittez toutes les applications en cours d'exécution sur votre Mac.
4. Double-cliquez sur l'icône **Uninstall**.
5. Cochez la case pour chaque programme informatique que vous souhaitez désinstaller.
6. Cliquez sur **Désinstaller**.
7. Suivez les instructions à l'écran pour désinstaller le logiciel.
8. Pour réinstaller les logiciels de votre produit, consultez l'affiche *Point de départ* pour obtenir les instructions.

**Remarque:** Si vous désinstallez le pilote d'impression et que le nom de votre produit demeure le même dans la fenêtre **Imprimantes et fax** ou **Imprimantes et scanners**, sélectionnez le nom de votre produit et cliquez sur l'icône – (supprimer) pour la supprimer.

**Sujet parent:** [Quand désinstaller le logiciel du produit](#)

## Comment obtenir de l'aide

Si vous avez besoin de contacter Epson pour obtenir des services de soutien technique, utilisez l'une des options suivantes :

### Assistance via Internet

Consultez le site Web [epson.ca](http://epson.ca) et cliquez sur **Français**. Pour télécharger les pilotes, cliquez sur **Pilotes et soutien**. Pour communiquer avec Epson par courriel, veuillez cliquer sur **Soutien par courriel**. Ensuite, suivez les instructions à l'écran.

### Appel téléphonique avec un représentant du soutien

Avant de communiquer avec Epson pour obtenir du soutien, ayez les informations suivantes sous la main :

- Nom de produit
- Numéro de série du produit (situé sur une étiquette sur le produit)
- Preuve d'achat (telle qu'un reçu de magasin) et date d'achat
- Configuration informatique
- Description du problème

Ensuite, appelez :

- États-Unis : 562 276-4382, de 6 h à 20 h, heure du Pacifique, du lundi au vendredi et de 7 h à 16 h, heure du Pacifique, le samedi.
- Canada : 905 709-3839, de 6 h à 20 h, heure du Pacifique, du lundi au vendredi et de 7 h à 16 h, heure du Pacifique, le samedi.

Les jours et les heures de service peuvent changer sans préavis. Des frais d'interurbain peuvent s'appliquer.

### Achat de fournitures et d'accessoires

Vous pouvez acheter des cartouches d'encre et du papier d'origine Epson au Epson Supplies Central à l'adresse [epson.com/ink3](http://epson.com/ink3) (États-Unis) ou [epson.ca](http://epson.ca) (Canada). Vous pouvez également vous procurer d'autres fournitures auprès d'un revendeur Epson autorisé. Composez le 1 800 463-7766 pour obtenir les coordonnées du revendeur le plus proche.

**Sujet parent:** [Résolution des problèmes](#)

---

# Caractéristiques techniques

Les sections suivantes présentent les caractéristiques techniques de votre produit.

**Remarque:** Epson offre un programme de recyclage des produits en fin de vie. Veuillez consulter le site Web [epson.com/recycle](http://epson.com/recycle) pour obtenir des informations sur la façon de retourner votre produit pour une élimination appropriée (site Web disponible en anglais seulement).

[Exigences système - Windows](#)

[Exigences système - OS X](#)

[Caractéristiques de la numérisation](#)

[Caractéristiques du chargeur automatique de documents \(ADF\)](#)

[Caractéristiques de télécopie](#)

[Caractéristiques du papier](#)

[Caractéristiques de la zone d'impression](#)

[Caractéristiques des cartouches d'encre](#)

[Caractéristiques des cartes mémoire](#)

[Caractéristiques des périphériques USB externes](#)

[Caractéristiques des dimensions](#)

[Caractéristiques électriques](#)

[Caractéristiques environnementales](#)

[Caractéristiques de l'interface](#)

[Caractéristiques de l'interface réseau](#)

[Caractéristiques de normes et de conformité](#)

## Exigences système - Windows

Pour utiliser votre produit et son logiciel, votre ordinateur doit fonctionner sous l'un des systèmes d'exploitation Microsoft suivants :

- Windows 8.x
- Windows 7
- Windows Vista
- Windows XP Professional x64 Edition
- Windows XP SP3

**Remarque:** Visitez le site Web de soutien d'Epson [epson.com/support](http://epson.com/support) (É.-U.) ou [epson.ca/support](http://epson.ca/support) (Canada) pour obtenir des informations récentes concernant la compatibilité et les pilotes pour votre produit.

**Sujet parent:** [Caractéristiques techniques](#)

## Exigences système - OS X

Pour utiliser votre produit et son logiciel, votre Mac doit fonctionner sous l'un des systèmes d'exploitation suivants :

- OS X 10.9.x
- OS X 10.8.x
- OS X 10.7.x
- OS X 10.6.x

**Remarque:** Visitez le site Web de soutien d'Epson [epson.com/support](http://epson.com/support) (É.-U.) ou [epson.ca/support](http://epson.ca/support) (Canada) pour obtenir des informations récentes concernant la compatibilité et les pilotes pour votre produit.

**Sujet parent:** [Caractéristiques techniques](#)

## Caractéristiques de la numérisation

<b>Type de scanner</b>	Plateau
<b>Dispositif photoélectrique</b>	Capteur de ligne CIS
<b>Taille maximum du document</b>	8,5 × 11,7 po (216 × 297 mm) Lettre US ou A4
<b>Résolution de numérisation</b>	4800 ppp (numérisation principale) 4800 ppp (numérisation secondaire)

<b>Profondeur de couleur</b>	Couleur : 48 bits par pixel interne (16 bits par pixel par couleur interne) 24 bits par pixel externe (8 bits par pixel par couleur externe) Niveaux de gris : 16 bits par pixel interne 8 bits par pixel externe Noir et blanc : 16 bits par pixel interne 1 bit par pixel externe
<b>Source lumineuse</b>	DEL

Sujet parent: [Caractéristiques techniques](#)

## Caractéristiques du chargeur automatique de documents (ADF)

<b>Taille papier</b>	Format lettre US, légal ou A4
<b>Type papier</b>	Papier ordinaire
<b>Poids papier</b>	17 lb (64 g/m <sup>2</sup> ) à 25 lb (95 g/m <sup>2</sup> )
<b>Capacité de chargement</b>	Épaisseur totale : 0,12 po (3 mm) Environ 30 feuilles (format lettre US ou A4) ou 10 feuilles (légal)

Sujet parent: [Caractéristiques techniques](#)

## Caractéristiques de télécopie

<b>Type de télécopie</b>	Capacité de télécopie libre-service en noir et blanc et en couleur (ITU-T Super Group 3)
<b>Ligne nécessaire</b>	Lignes téléphoniques analogue standard et systèmes téléphoniques PBX (Private Branch Exchange)
<b>Vitesse</b>	Jusqu'à 33,6 kbps

**Résolution****Monochrome**

Standard : 203 pixels par pouce x 98 lignes par pouce (8 pixels par mm x 3,85 lignes par mm)

Fin : 203 pixels par pouce x 196 lignes par pouce (8 pixels par mm x 7,7 lignes par mm)

Photo : 203 pixels par pouce x 196 lignes par pouce (8 pixels par mm x 7,7 lignes par mm)

**Couleur**

Fin : 200 x 200 ppp

Photo : 200 x 200 ppp

**Mémoire page**

Jusqu'à 180 pages (Tableau ITU-T No. 1 en mode brouillon monochrome)

**Recomposition**

2 fois (avec 1 minute d'intervalle); les caractéristiques pourraient différer selon la région ou le pays.

**Interface**

Ligne téléphonique RJ-11

Connexion de combiné téléphonique RJ-11

Sujet parent: [Caractéristiques techniques](#)

## Caractéristiques du papier

**Remarque:** Étant donné que la qualité d'une marque ou d'un type de papier peut être modifiée par le fabricant à tout moment, Epson ne peut garantir la qualité d'un type de papier de marque autre qu'Epson. Faites toujours l'essai du support d'impression avant d'acheter des quantités importantes ou d'imprimer des travaux à grand tirage.

**Poids**

Papier ordinaire :

17 lb (64 g/m<sup>2</sup>) à 24 lb (90 g/m<sup>2</sup>)

Envelope n° 10 :

20 lb (75 g/m<sup>2</sup>) à 24 lb (90 g/m<sup>2</sup>)

Sujet parent: [Caractéristiques techniques](#)

## Caractéristiques de la zone d'impression

**Remarque:** Il est possible que la qualité d'impression diminue dans les zones ombrées tel qu'illustré ici en raison du mécanisme de l'imprimante.

### Feuilles individuelles - impression normale

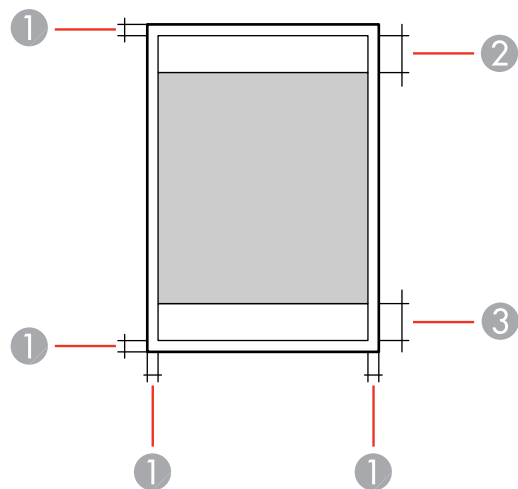

- 1 Marge : 0,12 po (3 mm) minimum
- 2 Qualité de bordure/haut : 1,61 po (41 mm) minimum
- 3 Qualité de bordure/bas : 1,46 po (37 mm) minimum

## Feuilles individuelles - impression sans marge

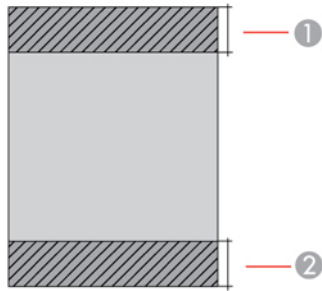

- 1 Qualité de bordure/haut : 1,73 po (44 mm) minimum
- 2 Qualité de bordure/bas : 1,57 po (40 mm) minimum

## Enveloppes

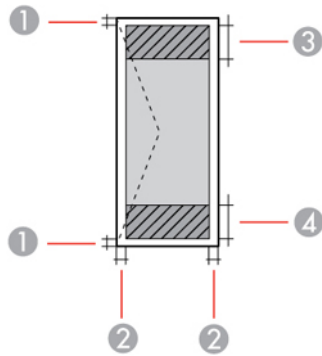

- 1 Bordures de gauche et de droite : 0,12 po (3 mm) minimum
- 2 Bordures du haut et du bas : 0,20 po (5 mm) minimum
- 3 Qualité de bordure/droite : 0,71 po (18 mm) minimum
- 4 Qualité de bordure/gauche : 1,61 po (41 mm) minimum

Sujet parent: [Caractéristiques techniques](#)

## Caractéristiques des cartouches d'encre

**Remarque:** Nous vous recommandons d'utiliser des cartouches Epson d'origine et de ne pas les remplir. L'utilisation d'autres produits peut nuire à la qualité d'impression et risque d'endommager l'imprimante.

Les cartouches incluses avec l'imprimante ont été conçues seulement pour la configuration de l'imprimante et non pas pour la revente. Une partie de l'encre est utilisée pour le chargement initial de l'imprimante et le reste de l'encre sera utilisé pour l'impression. Le rendement des cartouches varie considérablement selon les images imprimées, les paramètres d'impression, le type de papier, la fréquence d'utilisation et la température. Pour assurer la qualité des tirages, une petite quantité d'encre reste dans la cartouche après que le témoin de remplacement de cartouche s'allume.

<b>Couleur</b>	Noir, Noir photo, Cyan, Magenta, Jaune
<b>Durée de vie des cartouches</b>	Emballage ouvert : 6 mois Emballage intact : n'utilisez pas la cartouche si la date d'expiration indiquée sur l'emballage est dépassée.
<b>Température</b>	Stockage : -4 à 104 °F (-20 à 40 °C) 1 mois à 104 °F (40 °C) L'encre gèle à 3,2 °F (-16 °C). L'encre dégèle et devient utilisable après environ 3 heures à 77 °F (25 °C).

**Remarque:** Pour les meilleurs résultats, utilisez les cartouches dans les six mois suivant leur déballage.

**Sujet parent:** [Caractéristiques techniques](#)

**Références associées**

[Numéros de pièce des cartouches d'encre](#)

## Caractéristiques des cartes mémoire

**Remarque:** Les cartes marquées d'un astérisque nécessitent un adaptateur (\*); consultez la documentation de votre adaptateur pour des détails sur son utilisation.

<b>Types compatibles/capacités maximum :</b>	miniSD* : 2 Go miniSDHC* : 32 Go microSD* : 2 Go microSDHC* : 32 Go microSDXC* : 64 Go SD : 2 Go SDHC : 32 Go SDXC : 64 Go
<b>Exigences de tension</b>	Type 3,3 V, type de bitension (3,3 V et 5V); tension d'alimentation 3,3 V Intensité maximale : 200 mA

**Sujet parent:** [Caractéristiques techniques](#)

**Références associées**

[Spécifications des fichiers sur les cartes mémoire](#)

## Caractéristiques des périphériques USB externes

N'utilisez pas les périphériques avec les équipements suivants :

- Pilote dédié
- Paramètres de sécurité
- Concentrateur USB intégré

**Remarque:** N'utilisez que des périphériques de mémoire externes avec alimentation indépendante CA. Il n'est pas recommandé d'utiliser des périphériques de mémoire externes alimentés par USB. Epson ne peut pas garantir le bon fonctionnement des périphériques externes connectés.

<b>Lecteur CD-ROM/CD-R</b>	Capacité maximale de 700 Mo Non compatible avec les CD-RW
<b>Lecteur DVD-ROM/DVD-R</b>	Capacité maximale de 4,7 Go Les disques DVD-RW, DVD+R, DVD+RW et Blu-ray Disc ne sont pas supportés.

<b>Lecteur magnéto-optique</b>	1,3 Go
<b>Disques durs et clés USB</b>	2 To
	Formaté en FAT, FAT32 ou exFAT.

Sujet parent: [Caractéristiques techniques](#)

## Caractéristiques des dimensions

<b>Hauteur</b>	Stockage : 7,5 po (191 mm) Mode impression : 8,1 po (207 mm)
<b>Largeur</b>	Stockage : 15,4 po (390 mm) Mode impression : 17,2 po (438 mm)
<b>Profondeur</b>	Stockage : 13,3 po (339 mm) Mode impression : 23,5 po (598 mm)
<b>Poids</b>	18,1 lb (8,2 kg)
(sans les cartouches d'encre, le câble d'alimentation ou le plateau CD/DVD)	

Sujet parent: [Caractéristiques techniques](#)

## Caractéristiques électriques

<b>Alimentation en électricité</b>	100 à 120 V
<b>Intervalle de fréquence nominale</b>	50/60 Hz
<b>Courant nominal</b>	0,7 A
<b>Consommation électrique</b>	Copie autonome : environ 20 W (ISO/IEC24712)
(connexion USB)	Mode prêt : environ 6,9 W
	Mode veille : environ 1,6 W
	Mode hors tension : environ 0,2 W

Sujet parent: [Caractéristiques techniques](#)

## Caractéristiques environnementales

<b>Température</b>	Fonctionnement : 50 à 95 °F (10 à 35 °C) Stockage : -4 à 104 °F (-20 à 40 °C) 1 mois à 104 °F (40 °C)
<b>Humidité</b> (sans condensation)	Fonctionnement : 20 à 80 % HR Stockage : 5 à 85 % HR

Sujet parent: [Caractéristiques techniques](#)

## Caractéristiques de l'interface

<b>Pour ordinateur</b>	USB haute vitesse
<b>Pour dispositifs PictBridge et USB externes</b>	USB haute vitesse

**Remarque:** Epson ne peut pas garantir le bon fonctionnement des périphériques externes connectés.

Sujet parent: [Caractéristiques techniques](#)

## Caractéristiques de l'interface réseau

### Wi-Fi

<b>Standards</b>	IEEE 802.11b/g/n
<b>Sécurité</b>	WEP (64/128 bits) WPA-PSK (AES); WPA2 compatible avec soutien pour WPA/WPA2 personnel
<b>Intervalle de fréquence</b>	2,4 GHz

<b>Modes de coordination</b>	Mode infrastructure Mode Ad hoc (non supporté pour IEEE 802.11n) Wi-Fi Direct (non supporté pour IEEE 802.11b)
	<b>Remarque:</b> Le mode Simple AD est compatible avec le mode infrastructure Wi-Fi et des connexions Ethernet.
<b>Ethernet</b>	
<b>Standard</b>	IEEE802.3i/u (10BASE-T) IEEE802.3u (100BASE-TX) IEEE802.3az (Energy Efficient Ethernet; un appareil connecté doit être compatible avec la norme IEEE802.3az)
<b>Mode de communication</b>	Auto, duplex intégral 10Mbps, semi-duplex 10Mbps, duplex intégral 100 Mbps, semi-duplex 100Mbps
<b>Ports</b>	RJ-45
<b>Protocole de sécurité</b>	
	SSL/TLS : HTTPS Serveur/Client, IPPS
	<b>Sujet parent:</b> <a href="#">Caractéristiques techniques</a>

## Caractéristiques de normes et de conformité

<b>États-Unis</b>	Sécurité : UL60950-1 CEM : FCC partie 15 sous-partie B classe B
<b>Canada</b>	Sécurité : CAN/CSA C22.2 No. 60950-1 CEM : CAN/CSA-CEI/IEC CISPR 22 classe B

Cet équipement contient le module sans fil suivant :

- Fabricant : Askey Computer Corporation.
- Type : WLU6320-D69 (RoHS)

Ce produit est conforme au Chapitre 15 du Règlement FCC et RSS-210 du Règlement IC. Epson décline toute responsabilité en cas de non-respect des normes de sécurité suite à la modification non

recommandée du produit. L'utilisation est soumise aux deux conditions suivantes : (1) le périphérique ne peut pas causer d'interférences nuisibles et (2) l'appareil doit accepter toute interférence en réception, y compris les interférences causant un dysfonctionnement de l'appareil.

Pour éviter les interférences radio du service sous licence, l'appareil doit être utilisé à l'intérieur et être éloigné des fenêtres afin de garantir une protection optimale. Le matériel (ou l'antenne émettrice) placé à l'extérieur doit faire l'objet d'une autorisation.

**Sujet parent:** [Caractéristiques techniques](#)

---

## Avis

Vérifiez ces sections pour des avis importants concernant votre produit.

**Remarque:** Epson offre un programme de recyclage des produits en fin de vie. Veuillez consulter le site Web [epson.com/recycle](http://epson.com/recycle) pour obtenir des informations sur la façon de retourner votre produit pour une élimination appropriée (site Web disponible en anglais seulement).

[Consignes de sécurité générales du produit](#)

[Déclaration de conformité avec la FCC](#)

[Avis concernant les logiciels](#)

[Marques de commerce](#)

[Avis sur les droits d'auteur](#)

## Consignes de sécurité générales du produit

- Respectez les instructions et les avertissements indiqués sur le produit.
- N'utilisez que le type de source d'alimentation indiqué sur l'étiquette du produit.
- N'utilisez que le cordon d'alimentation livré avec le produit. L'utilisation d'un autre cordon peut occasionner un incendie ou provoquer une décharge électrique. N'utilisez pas le cordon avec d'autres équipements.
- Placez le produit près d'une prise murale où la fiche peut être débranchée facilement.
- Évitez de brancher le produit dans une prise qui se trouve sur le même circuit qu'un photocopieur ou un système de conditionnement d'air qui s'allume et s'éteint à intervalles réguliers, ou une prise commandée par un interrupteur mural ou une minuterie.
- N'utilisez pas un cordon d'alimentation endommagé ou effiloché. Placez-le de manière à éviter l'usure, les coupures, les ondulations, l'effilochage et les torsions. Ne placez aucun objet sur le cordon d'alimentation et placez ce dernier de façon à éviter que l'on passe ou marche dessus. Prenez soin de placer le cordon afin qu'il soit droit à chaque extrémité.
- Si vous utilisez une rallonge avec le produit, assurez-vous que l'intensité nominale totale de tous les dispositifs branchés sur la rallonge ne dépasse pas la capacité nominale de cette dernière. Assurez-vous également que l'intensité nominale totale de tous les dispositifs branchés dans la prise murale ne dépasse pas la capacité nominale de cette dernière.

- Éteignez toujours le produit au moyen du bouton d'alimentation et attendez que le témoin d'alimentation cesse de clignoter avant de débrancher le produit ou d'interrompre le courant de la prise murale.
- Si vous ne comptez pas utiliser le produit pendant une longue période de temps, débranchez le cordon d'alimentation de la prise de courant.
- Placez le produit sur une surface plane, stable et plus grande que sa base vers tous les côtés. Il ne fonctionnera pas correctement s'il est incliné.
- Laissez de l'espace derrière le produit pour les câbles et au-dessus du produit de manière à pouvoir ouvrir complètement le capot.
- Laissez suffisamment d'espace à l'avant du produit pour permettre la sortie complète du papier.
- Évitez les emplacements soumis à des changements rapides de température ou d'humidité, aux chocs, aux vibrations ou à la poussière.
- Évitez de placer ou de ranger le produit à l'extérieur.
- Ne placez pas le produit près d'un radiateur, d'un évent de chauffage ou dans un endroit exposé à la lumière directe du soleil.
- Prévoyez suffisamment d'espace autour du produit pour assurer une ventilation adéquate. Ne bloquez pas ou ne recouvrez pas les ouvertures du boîtier du produit; n'insérez pas d'objets dans les fentes.
- Éloignez le produit des sources éventuelles d'interférence électromagnétique, comme les haut-parleurs ou les socles de téléphones sans fil.
- Quand vous branchez le produit à un ordinateur ou autre dispositif à l'aide d'un câble, assurez-vous que les connecteurs sont orientés correctement. Les connecteurs ne disposent que d'une seule orientation correcte. L'insertion du connecteur dans le mauvais sens peut endommager les deux dispositifs câblés.
- Ne touchez pas le câble plat blanc à l'intérieur du produit.
- Pour éviter d'endommager le produit, ne déplacez jamais manuellement la tête d'impression.
- Ne déversez pas de liquide sur le produit et ne le manipulez pas avec des mains humides.
- N'utilisez pas de produits aérosols contenant des gaz inflammables à l'intérieur ou autour du produit. Cela risque de causer un incendie.
- N'exercez pas de pression excessive sur la vitre d'exposition lorsque vous placez les originaux.
- Ne soulevez pas la section du scanner du produit pendant la copie, l'impression, la numérisation ou lorsque toute autre fonction est en cours.
- Prenez garde de ne pas coincer vos doigts lorsque vous fermez le couvre-document.

- Sauf indication contraire dans la documentation, ne tentez pas de réparer vous-même le produit.
- Débranchez le produit et consultez un technicien agréé dans les cas suivants : si la fiche ou le cordon d'alimentation est endommagé; si une substance liquide s'est infiltrée dans le produit; si le produit est tombé ou son boîtier a été endommagé; si le produit ne fonctionne pas correctement ou son rendement est en baisse. Ne réglez que les commandes dont il est question dans les directives de fonctionnement.
- Laissez les cartouches d'encre installées. Le retrait des cartouches peut dessécher la tête d'impression et empêcher le bon fonctionnement du produit.
- Avant de transporter le produit, assurez-vous que la tête d'impression est bien immobilisée à droite et que les cartouches d'encre sont installées.
- Pendant le stockage ou le transport du produit, ne le penchez pas, ne le placez pas sur ses côtés et ne le tournez pas à l'envers, car les cartouches d'encre risquent de fuir.

[Consignes de sécurité concernant les cartouches d'encre](#)

[Consignes de sécurité pour l'écran ACL](#)

[Consignes de sécurité concernant le matériel téléphonique](#)

[Consignes de sécurité concernant la connexion sans fil](#)

**Sujet parent:** [Avis](#)

## **Consignes de sécurité concernant les cartouches d'encre**

- Tenez les cartouches d'encre hors de portée des enfants et n'ingérez pas l'encre.
- Redoublez de vigilance lorsque vous manipulez des cartouches d'encre usées; il pourrait y avoir de l'encre autour du port de distribution d'encre. En cas de contact de l'encre avec la peau, lavez bien avec de l'eau et du savon. En cas de projection d'encre dans les yeux, rincez-les immédiatement avec de l'eau.
- N'introduisez pas vos mains à l'intérieur du produit et ne touchez pas aux cartouches d'encre pendant l'impression.
- Installez une cartouche d'encre neuve dès que vous avez retiré une cartouche épuisée. Si vous négligez de remplacer des cartouches d'encre, cela risque d'assécher la tête d'impression et d'empêcher le produit d'imprimer.
- Ne touchez pas la puce à circuit intégré verte située sur le côté de la cartouche. Cela peut nuire au fonctionnement normal.
- Ne secouez pas les cartouches d'encre trop vigoureusement après avoir ouvert l'emballage; cela pourrait causer une fuite.

- Si vous retirez une cartouche d'encre pour un usage ultérieur, remettez le bouchon sur la cartouche d'encre (en utilisant le bouchon fourni avec la cartouche) afin d'empêcher l'encre de sécher et d'éviter que la zone autour soit maculée par l'encre.
- N'utilisez pas une cartouche d'encre dont la date indiquée sur l'emballage est expirée.
- Ne démontez pas une cartouche d'encre. Cela risque d'endommager la tête d'impression.
- Rangez les cartouches d'encre dans un endroit frais et sombre.
- Après avoir sorti une cartouche d'encre d'un site d'entreposage froid, laissez-la se réchauffer à la température ambiante pendant au moins trois heures avant de l'utiliser.

**Sujet parent:** [Consignes de sécurité générales du produit](#)

## Consignes de sécurité pour l'écran ACL

- Utilisez un chiffon sec et doux pour nettoyer l'écran ACL. N'utilisez pas de nettoyeurs liquides ou chimiques.
- Si l'écran ACL est endommagé, communiquez avec Epson. Si la solution à cristaux liquides entre en contact avec les mains, lavez-les bien avec de l'eau et du savon. Si vous recevez de la solution à cristaux liquides dans les yeux, rincez-les immédiatement avec de l'eau. Si vous éprouvez de l'inconfort ou des problèmes de vision après avoir rincé vos yeux, consultez immédiatement un médecin.
- N'appuyez pas trop fort sur l'écran ACL.
- N'utilisez pas d'objet pointu tel qu'un crayon ou votre ongle lorsque vous utilisez l'écran ACL.

**Sujet parent:** [Consignes de sécurité générales du produit](#)

## Consignes de sécurité concernant le matériel téléphonique

Lorsque vous utilisez du matériel téléphonique, suivez toujours les directives de sécurité de base afin de réduire les risques d'incendie, d'électrocution et de blessures, incluant les directives suivantes :

- N'utilisez pas le produit Epson près de l'eau.
- Évitez d'utiliser un téléphone durant un orage électrique. Un éclair pourrait causer un risque minimal d'électrocution.
- N'utilisez pas un téléphone pour signaler une fuite de gaz si vous vous trouvez près de la fuite en question.

**Mise en garde:** Afin de réduire les risques d'incendie, utilisez seulement un fil téléphonique n° 26 AWG ou plus large.

**Sujet parent:** [Consignes de sécurité générales du produit](#)

## Consignes de sécurité concernant la connexion sans fil

Pour éviter de dégrader le fonctionnement de l'équipement suivant et de provoquer un accident, n'utilisez pas ce produit :

- près d'appareillage médical dans un centre médical;
- à 8,7 po (22 cm) ou moins d'un stimulateur cardiaque;
- à proximité des dispositifs commandés automatiquement comme les portes automatiques et les alarmes d'incendie.

**Sujet parent:** [Consignes de sécurité générales du produit](#)

## Déclaration de conformité avec la FCC

### Pour les utilisateurs des États-Unis

Le présent matériel est conforme à la partie 68 de la réglementation FCC ainsi qu'aux exigences adoptées par l'Administrative Council for Terminal Attachments (ACTA). Une étiquette apposée sur la surface de cet appareil contient, entre autres, l'identificateur du produit dans le format américain suivant : US:AAAEQ##TXXXX. Sur demande, ce code doit être fourni à la compagnie de téléphone.

Certification Universal Service Order Codes (« USOC ») applicable de la prise du produit : RJ11C.

La fiche et la prise utilisées pour connecter le matériel au câblage de l'installation et au réseau téléphonique doivent être conformes aux règlements et exigences applicables de la partie 68 de la FCC adoptés par l'ACTA. Un cordon téléphonique conforme doté d'une fiche modulaire est fourni avec le produit. Il est conçu pour être connecté à une prise modulaire compatible également conforme. Consultez les directives d'installation pour les détails.

L'indice IES sert à déterminer le nombre d'appareils pouvant être connectés à votre ligne téléphonique. Si l'indice IES est trop élevé, les appareils risquent de ne pas sonner lors d'un appel entrant. Dans la plupart des régions, la somme des indices IES ne doit pas dépasser cinq (5,0). Pour vous assurer du nombre d'appareils que vous pouvez connecter à une ligne, tel que déterminé par la somme des indices IES, communiquez avec votre compagnie de téléphone locale. Pour les produits approuvés après le 23 juillet 2001, l'IES est intégré à l'identificateur du produit ayant le format américain :

US:AAAEQ##TXXXX. Les chiffres ## correspondent à l'IES sans virgule décimale (c.-à-d. que 03 correspond à l'indice 0,3). Pour les produits plus anciens, l'IES est indiqué séparément sur l'étiquette.

Si ce matériel nuit au bon fonctionnement du réseau téléphonique, la compagnie de téléphone vous informera à l'avance qu'une interruption temporaire du service pourrait être nécessaire. Si elle ne peut pas vous envoyer de préavis, la compagnie de téléphone vous avisera dès que possible. Vous serez également avisé de votre droit de porter plainte auprès de la FCC si vous le croyez nécessaire.

La compagnie de téléphone peut apporter des changements à ses installations, équipements, modes d'exploitation ou procédures, lesquels changements pourraient avoir une incidence sur le fonctionnement du matériel. Le cas échéant, la compagnie de téléphone vous informera à l'avance pour vous donner la possibilité d'apporter les changements nécessaires afin d'éviter une interruption du service.

Si vous éprouvez des problèmes avec ce produit et que vous avez besoin de communiquer avec le soutien technique ou le service à la clientèle, veuillez visiter le site [www.epson.com](http://www.epson.com) pour plus d'informations.

Ce produit n'est pas conçu pour être réparé par le client. Si vous ne parvenez pas à connecter ce produit à une ligne téléphonique, veuillez contacter :

Nom : Epson America, Inc.

Adresse : 3840 Kilroy Airport Way, Long Beach, CA 90806, É.-U.

Téléphone : 1 (562) 981-3840

Si ce matériel nuit au bon fonctionnement du réseau téléphonique, la compagnie de téléphone pourrait vous demander de déconnecter ce matériel jusqu'à ce que le problème soit résolu.

Ce matériel ne doit pas être utilisé sur une ligne d'appel à encaissement fournie par la compagnie de téléphone. La connexion aux services de ligne commune est sujette aux tarifs en vigueur dans votre région. Contactez la Commission des services publics de votre région, la Commission de la fonction publique ou la commission des corporations pour obtenir de l'information.

Si vous possédez de l'équipement d'alarme câblé spécial connecté au réseau téléphonique, assurez-vous que l'installation du présent modèle ne désactive pas l'équipement d'alarme. Si vous avez des questions concernant les appareils pouvant désactiver votre dispositif d'alarme, communiquez avec votre compagnie de téléphone locale ou un installateur qualifié.

La Loi sur la protection des consommateurs de services téléphoniques (Telephone Consumer Protection Act) de 1991 rend illégal pour toute personne d'utiliser un ordinateur ou tout autre dispositif électronique, y compris un télécopieur, pour envoyer un message à moins que ce message stipule clairement, dans la partie supérieure ou inférieure de chaque page transmise ou de la première page, la date et l'heure de l'envoi du message ainsi que l'identité de l'expéditeur commercial ou autre entité, ou de tout individu envoyant le message, ainsi que le numéro de téléphone de l'appareil expéditeur, de l'entreprise ou de toute autre entité ou tout autre individu. (Le numéro de téléphone indiqué ne peut pas être un numéro 900 ou tout autre numéro pour lequel des coûts excédants les frais d'acheminement local ou longue distance sont appliqués.)

Afin de programmer ces renseignements dans votre télécopieur, cliquez sur le lien ci-dessous pour obtenir les directives de configuration de l'en-tête de télécopie.

Selon les consignes de sécurité en électricité de la FCC, nous recommandons d'installer un suppresseur de transitoires CA dans la prise CA dans laquelle l'équipement sera connecté. Les compagnies de

téléphone signalent que les surtensions, habituellement causées par la foudre, s'avèrent très destructives pour l'équipement terminal de client connecté aux sources d'alimentation CA, et que cela représente un problème important à l'échelle nationale.

À l'issue des tests dont il a fait l'objet, cet appareil a été déclaré conforme aux normes des appareils numériques de classe B, conformément à la partie 15 de la réglementation FCC. Ces normes sont destinées à assurer un niveau de protection adéquat contre les interférences néfastes dans les installations résidentielles. Cet appareil produit, utilise et peut émettre des fréquences radioélectriques et, s'il n'est pas installé ou utilisé conformément aux directives, peut brouiller les ondes radio ou télévisuelles. Toutefois, il est impossible de garantir qu'aucune interférence ne se produira dans une installation particulière. Si cet équipement brouille la réception des ondes radio et télévisuelles, ce que vous pouvez déterminer en éteignant et en rallumant l'équipement, nous vous encourageons à prendre l'une ou plusieurs des mesures correctives suivantes :

- Réorientez ou déplacez l'antenne.
- Éloignez l'appareil du récepteur.
- Branchez l'appareil à une autre prise ou sur un autre circuit que celui du récepteur.
- Demandez conseil au revendeur de l'appareil ou à un technicien radio/télévision expérimenté.

#### **AVERTISSEMENT**

Le branchement d'un câble d'interface non blindé à ce matériel entraînera l'annulation de l'homologation FCC de cet appareil et risque de causer des interférences dépassant les limites établies par la FCC pour ce matériel. Il incombe à l'utilisateur de se procurer et d'utiliser un câble d'interface blindé avec cet appareil. Si le matériel est doté de plusieurs connecteurs d'interface, évitez de connecter des câbles à des interfaces inutilisées. Toute modification non expressément autorisée par le fabricant peut annuler la permission d'utilisation du matériel.

#### **Pour les utilisateurs du Canada**

1. This product meets the applicable Industry Canada technical specifications.
2. The Ringer Equivalence Number is an indication of the maximum number of devices allowed to be connected to a telephone interface. The termination on an interface may consist of any combination of devices subject only to the requirement that the sum of the RENs of all the devices does not exceed five.

CAN ICES-3(B)/NMB-3(B)

Le présent matériel est conforme aux spécifications techniques applicables d'Industrie Canada.

L'indice d'équivalence de la sonnerie (IES) sert à indiquer le nombre maximal de terminaux qui peuvent être raccordés à une interface téléphonique. La terminaison d'une interface peut consister en une combinaison quelconque de dispositifs, à la seule condition que la somme d'indices d'équivalence de la sonnerie de tous les dispositifs n'excède pas 5.

CAN ICES-3(B)/NMB-3(B)

**Sujet parent:** [Avis](#)

**Tâches associées**

[Saisie des informations d'en-tête de télécopie](#)

## Avis concernant les logiciels

1. This printer product includes open source software programs according to the license terms of each open source software program.
2. We provide the source code of some of such open source software until five (5) years after the discontinuation of same model of this printer product. If you desire to receive the source code above, please contact the customer support of your region. You shall comply with the license terms of each open source software program.
3. The open source software programs are WITHOUT ANY WARRANTY; without even the implied warranty of MERCHANTABILITY AND FITNESS FOR A PARTICULAR PURPOSE. See the license agreements of each open source software program for more details, which are described in OSS.pdf on the [Epson support site](#).
4. The license terms of each open source software program are described in OSS.pdf on the [Epson support site](#).

**Sujet parent:** [Avis](#)

## Marques de commerce

EPSON® et Supplies Central® sont des marques déposées, EPSON Exceed Your Vision est un logotype déposé et Epson Connect™ est une marque de commerce de Seiko Epson Corporation.

Epson Store™ est une marque de service d'Epson America, Inc.

Epson iPrint™ et Remote Print™ sont des marques de commerce de Seiko Epson Corporation.

Apple, iPad, iPhone, iPod touch, Mac et OS X sont des marques de commerce d'Apple Inc., enregistrées aux É.-U. et dans d'autres pays. AirPrint et le logo AirPrint sont des marques de commerce d'Apple Inc.

Avis général : les autres noms de produit figurant dans le présent document ne sont cités qu'à titre d'identification et peuvent être des marques de commerce de leurs propriétaires respectifs. Epson renonce à tous les droits associés à ces marques.



**Sujet parent:** [Avis](#)

## **Avis sur les droits d'auteur**

Tous droits réservés. Il est interdit de reproduire, de conserver dans un système central ou de transmettre le contenu de cette publication sous quelque forme et par quelque moyen que ce soit – reproduction électronique ou mécanique, photocopie, enregistrement ou autre – sans la permission écrite préalable de Seiko Epson Corporation. L'information contenue dans la présente ne peut être utilisée qu'avec ce produit Epson. Epson décline toute responsabilité en cas d'utilisation de cette information avec d'autres produits.

Ni Seiko Epson Corporation ni ses sociétés affiliées ne peuvent être tenues responsables par l'acheteur de ce produit ou par des tiers de tout dommage, pertes, frais ou dépenses encourus par l'acheteur ou les tiers suite à : un accident, le mauvais usage ou l'usage abusif de ce produit, ou de modifications, réparations ou altérations non autorisées du produit, ou (sauf aux É.-U.) du manquement à respecter strictement les instructions d'utilisation et d'entretien de Seiko Epson Corporation.

Seiko Epson Corporation décline toute responsabilité en cas de dommages ou de problèmes découlant de l'utilisation d'options ou de produits consommables autres que les produits désignés comme produits Epson d'origine ou comme produits approuvés pour Epson par Seiko Epson Corporation.

Seiko Epson Corporation ne pourra être tenue responsable des dommages résultant des interférences électromagnétiques se produisant à la suite de l'utilisation de câbles d'interface autres que ceux désignés par Seiko Epson Corporation comme étant des Produits approuvés par Epson.

L'information contenue dans ce guide peut être modifiée sans préavis.

[Accord pour le logiciel LibTIFF](#)

[Note concernant l'utilisation responsable du matériel protégé par les lois sur les droits d'auteur](#)

[Délai par défaut avant l'activation du mode d'économie d'énergie des produits Epson](#)

[Attribution des droits réservés](#)

**Sujet parent:** [Avis](#)

## Accord pour le logiciel LibTIFF

Droits d'auteur (c) 1988-1997 Sam Leffler

Droits d'auteur (c) 1991-1997 Silicon Graphics, Inc.

Le droit d'utiliser, de copier, de modifier, de diffuser et de vendre le présent logiciel et sa documentation est gracieusement accordé en vertu des présentes, sous réserve que (i) les avis de droits d'auteur ci-dessus et le présent avis d'autorisation figurent dans chaque exemplaire du logiciel et de la documentation connexe, et (ii) que les noms Sam Leffler et Silicon Graphics ne soient mentionnés dans aucune publicité ou promotion du logiciel sans autorisation expresse, préalable et écrite de Sam Leffler et de Silicon Graphics.

LE LOGICIEL EST FOURNI EN L'ÉTAT ET SANS GARANTIE D'AUCUNE SORTE, EXPRESSE, IMPLICITE OU AUTRE, Y COMPRIS, MAIS SANS S'Y LIMITER, TOUTE GARANTIE DE QUALITÉ MARCHANDE OU D'APTITUDE À UNE FIN PARTICULIÈRE.

EN AUCUN CAS SAM LEFFLER OU SILICON GRAPHICS NE POURRONT ÊTRE TENUS RESPONSABLES DE DOMMAGES SPÉCIAUX, ACCIDENTELS, INDIRECTS OU ACCESSOIRES D'AUCUNE SORTE, OU DE DOMMAGES QUELCONQUES RÉSULTANT DE LA PERTE D'EXPLOITATION, DE DONNÉES OU DE PROFITS, QUE LA POSSIBILITÉ DE TELS DOMMAGES AIT ÉTÉ ANNONCÉE OU NON, QUELLE QUE PUISSE ÊTRE LA PRÉSUMPTION DE RESPONSABILITÉ, RÉSULTANTE OU SOUS-JACENTE À L'UTILISATION OU AUX PERFORMANCES DE CE LOGICIEL.

**Sujet parent:** [Avis sur les droits d'auteur](#)

## Note concernant l'utilisation responsable du matériel protégé par les lois sur les droits d'auteur

Epson encourage les utilisateurs de ses produits à faire preuve de responsabilité et à respecter les lois sur les droits d'auteur. Dans certains pays, la loi permet une reproduction ou réutilisation limitée de matériel protégé dans certaines circonstances, mais ces dernières sont parfois moins étendues que le croient certaines personnes. Pour toute question relative aux droits d'auteur, communiquez avec votre conseiller juridique.

**Sujet parent:** [Avis sur les droits d'auteur](#)

## Délai par défaut avant l'activation du mode d'économie d'énergie des produits Epson

Ce produit passera en mode veille après une certaine période de non utilisation. Cela permet d'assurer que le produit répond aux normes d'Energy Star en matière d'efficacité énergétique. Il est possible d'économiser plus d'énergie en diminuant l'intervalle avant la mise en veille du produit.

**Sujet parent:** [Avis sur les droits d'auteur](#)

## **Attribution des droits réservés**

© 2014 Epson America, Inc.

9/14

CPD-41240

**Sujet parent:** [Avis sur les droits d'auteur](#)