

Guide de l'utilisateur ES-400 II/ES-500W II

Table des matières

Guide de l'utilisateur ES-400 II/ES-500W II	7
Caractéristiques générales du scanner	8
Emplacement des pièces du scanner	8
Pièces du scanner	9
Boutons et témoins du scanner	12
Pièces du scanner Epson pouvant être remplacées par l'utilisateur	15
Modification des paramètres de la minuterie d'extinction et de la minuterie de veille	16
Utilisation de l'application mobile Epson Smart Panel	18
Chargement des originaux	19
Chargement de documents originaux dans le bac d'alimentation	19
Chargement de documents originaux de plusieurs formats dans le bac d'alimentation	27
Caractéristiques du document original	29
Chargement de cartes en plastique et plastifiées dans le bac d'alimentation	32
Caractéristiques des cartes en plastique et plastifiées	36
Chargement des originaux spéciaux	36
Caractéristiques des originaux spéciaux	42
Réseau Wi-Fi	44
Recommandations pour la sécurité réseau	44
Connexion à un réseau Wi-Fi existant	45
Connexion manuelle à un réseau Wi-Fi	46
Configuration de la numérisation sans fil à partir d'un appareil intelligent en utilisant Epson Smart Panel	46
Configuration du mode de connexion Wi-Fi directe (Mode AP)	48
Activation de la connexion Wi-Fi directe (mode AP)	49
Utilisation de la fonctionnalité WPS pour établir une connexion Wi-Fi directe	49
Configuration de la fonctionnalité Wi-Fi Protected Setup (WPS)	50
Utilisation de la fonctionnalité WPS pour établir une connexion à un réseau	50
Utilisation de la fonctionnalité WPS avec mode NIP pour établir une connexion à un réseau	51
Configuration du scanner sur un réseau	52
Identification de l'adresse IP du scanner	55

Désactivation des fonctionnalités Wi-Fi.....	55
Restauration des paramètres réseau par défaut	55
Numérisation	57
Lancement d'une numérisation	57
Lancement d'une numérisation à partir d'un bouton du scanner.....	57
Lancement d'une numérisation depuis un appareil intelligent	58
Numérisation d'un document dans Epson ScanSmart	58
Enregistrement d'une numérisation	61
Ajout d'une numérisation en pièce jointe d'un courriel	62
Envoi d'une numérisation vers un service en nuage	63
Impression d'une numérisation.....	65
Enregistrement d'une numérisation en format de fichier Microsoft Office	66
Sélection des paramètres Epson ScanSmart.....	67
Changement du produit Epson	67
Modification des paramètres de numérisation	68
Modification des paramètres de nom de fichier	70
Modification des paramètres d'enregistrement.....	72
Paramètres d'enregistrement	74
Personnalisation des icônes d'action.....	76
Directives pour modifier la résolution de la numérisation	78
Utilisation de la base de scanner à plat optionnelle - Windows	80
Pièces de la base de scanner à plat.....	81
Numérisation à partir de la base de scanner à plat.....	82
Numérisation à partir de la base de scanner à plat.....	82
Numérisation depuis le chargeur automatique de documents avec la base de scanner à plat installée	84
Nettoyage de la base de scanner à plat	86
Transport de la base de scanner à plat	86
Nettoyage et transport de votre scanner.....	89
Nettoyage de votre scanner	89
Nettoyage de l'intérieur de votre scanner	89
Réinitialisation du nombre de numérisations après le nettoyage.....	94
Remplacement des rouleaux du scanner	96

Réinitialisation du compteur des rouleaux du scanner.....	102
Transport du scanner	103
Résolution des problèmes.....	106
Témoins d'état du scanner	106
Résolution des problèmes de numérisation	109
Le scanner ne se met pas sous tension ou il se met hors tension de façon inattendue	109
Le bouton du scanner ne fonctionne pas de la façon prévue.....	110
Le logiciel de numérisation ne fonctionne pas correctement	110
Impossible de lancer Epson Scan 2.....	111
Le document original n'est pas alimenté correctement dans le scanner.....	112
Un document original est coincé dans le scanner.....	113
La protection du papier ne fonctionne pas correctement	115
La numérisation est lente.....	116
Résolution des problèmes de numérisation réseau.....	117
Impossible de numériser via un réseau	117
Le scanner ne peut se connecter à un routeur sans fil.....	118
Résolution des problèmes de qualité de l'image numérisée.....	119
Le verso du document original apparaît sur l'image numérisée.....	119
Les caractères numérisés sont flous	120
Les caractères ne sont pas reconnus lors de la conversion en texte pouvant être modifié (reconnaissance optique des caractères).....	121
Des motifs d'ondulation apparaissent dans l'image	121
Des lignes ou des points apparaissent sur toutes les images numérisées	122
L'image numérisée est rognée	122
Réinitialisation des paramètres d'Epson Scan 2	123
Résolution des problèmes de base de scanner à plat	123
Les bords de l'image numérisée sont rognés	124
Une ligne de points apparaît dans toutes les images numérisées	124
Le verso de l'image originale apparaît sur le document numérisé	124
Désinstallation des logiciels du scanner.....	125
Désinstallation des logiciels de numérisation - Windows.....	125
Désinstallation des logiciels de numérisation - Mac.....	126
Où obtenir de l'aide (États-Unis et Canada)	126

Où obtenir de l'aide (Amérique latine)	127
Caractéristiques techniques	130
Exigences système - Windows.....	130
Exigences système - Mac.....	131
Caractéristiques générales	131
Caractéristiques des dimensions	132
Caractéristiques électriques	133
Caractéristiques environnementales	134
Caractéristiques de la base de scanner à plat (ES-400 II).....	134
Caractéristiques de l'interface réseau (ES-500W II).....	135
Caractéristiques de normes et de conformité	136
Avis.....	138
Consignes de sécurité importantes	138
Restrictions relatives à la copie	141
Délai par défaut avant l'activation du mode d'économie d'énergie des produits Epson	141
Arbitrage exécutoire et recours collectifs.....	142
Marques de commerce.....	145
Avis sur les droits d'auteur.....	146
Accord pour le logiciel LibTIFF	147
Note concernant l'utilisation responsable du matériel protégé par les lois sur les droits d'auteur	147
Attribution du droit d'auteur.....	147

Guide de l'utilisateur ES-400 II/ES-500W II

Bienvenue au *Guide de l'utilisateur* de l'appareil ES-400 II/ES-500W II.

Pour une version PDF imprimable de ce guide, cliquez ici.

Remarque: La disponibilité des produits mentionnés dans ce guide varie selon le pays.

Si vous ne l'avez pas déjà fait, vous pouvez télécharger le logiciel Epson ScanSmart afin de l'utiliser avec votre scanner. Visitez le site Web epson.ca/support et effectuez une recherche pour votre produit. Sélectionnez ensuite le logiciel dans l'onglet **Téléchargements**.

Caractéristiques générales du scanner

Consultez ces sections pour en savoir plus sur les fonctionnalités de base de votre scanner.

[Emplacement des pièces du scanner](#)

[Pièces du scanner Epson pouvant être remplacées par l'utilisateur](#)

[Modification des paramètres de la minuterie d'extinction et de la minuterie de veille](#)

[Utilisation de l'application mobile Epson Smart Panel](#)

Emplacement des pièces du scanner

Consultez ces sections afin d'identifier les pièces de votre scanner.

[Pièces du scanner](#)

[Boutons et témoins du scanner](#)

Sujet parent: [Caractéristiques générales du scanner](#)

Pièces du scanner

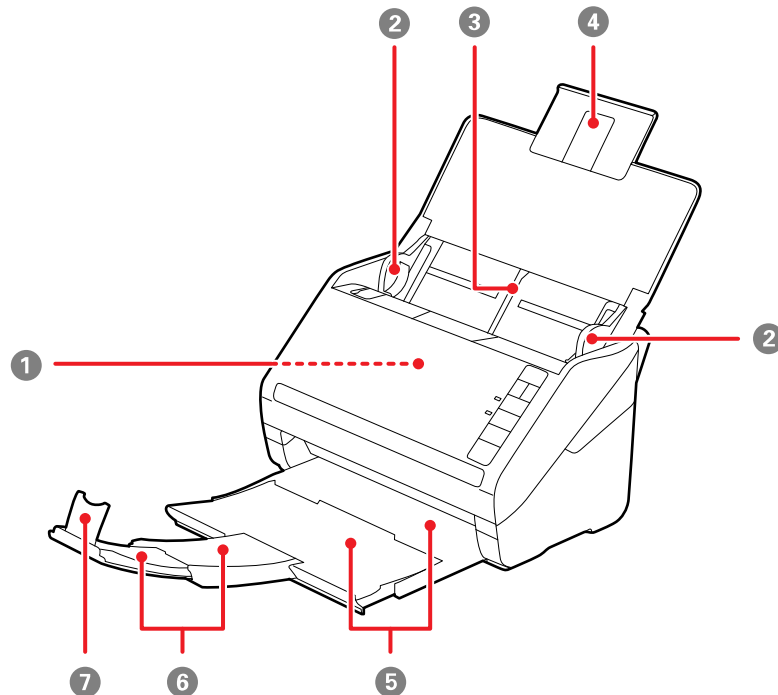

Remarque: Les illustrations présentées montrent le modèle ES-500W II, mais les pièces sont les mêmes pour le modèle ES-400 II.

- 1 Chargeur automatique de documents (ADF)
- 2 Guides latéraux
- 3 Bac d'alimentation
- 4 Rallonge du bac d'alimentation
- 5 Bac de sortie
- 6 Rallonges du bac de sortie

7 Butoir

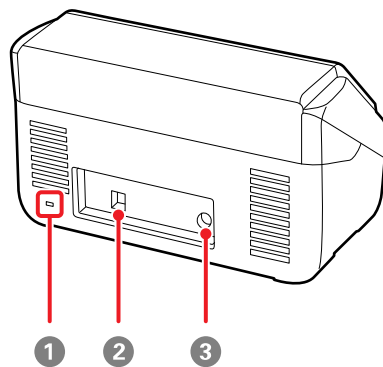

- 1 Fente de sécurité Kensington
- 2 Port USB 3.0
- 3 Entrée d'alimentation

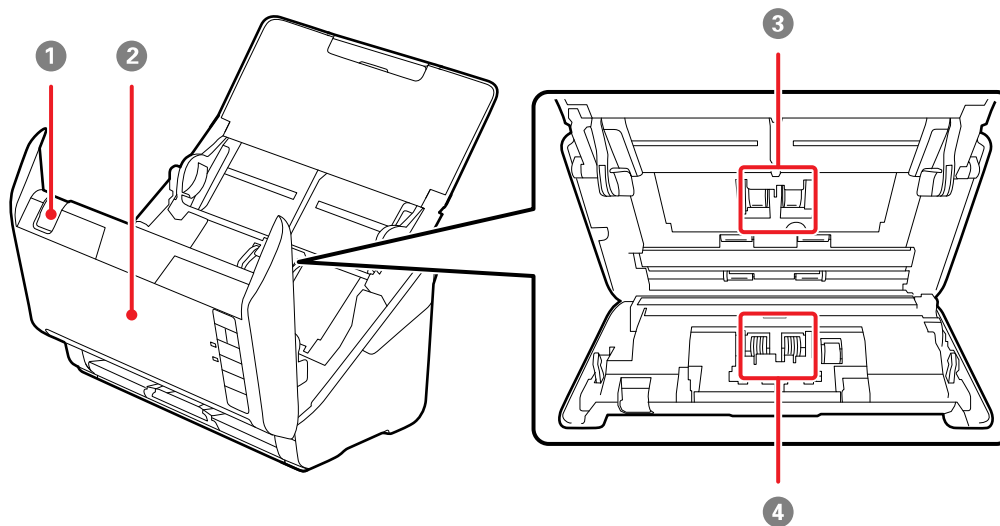

- 1 Levier d'ouverture du capot
- 2 Capot du scanner
- 3 Rouleaux d'entraînement
- 4 Rouleaux de séparation

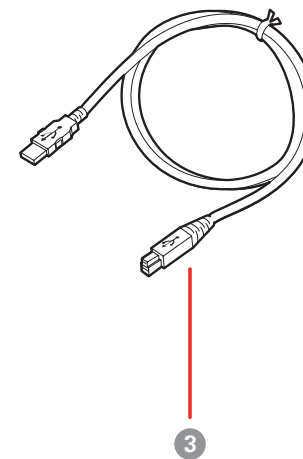
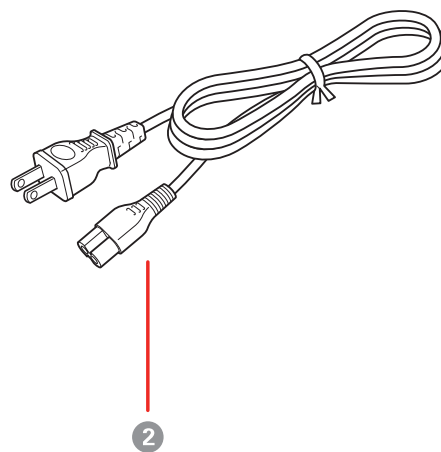
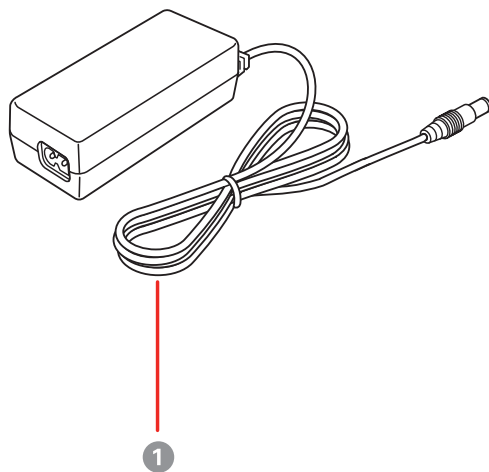





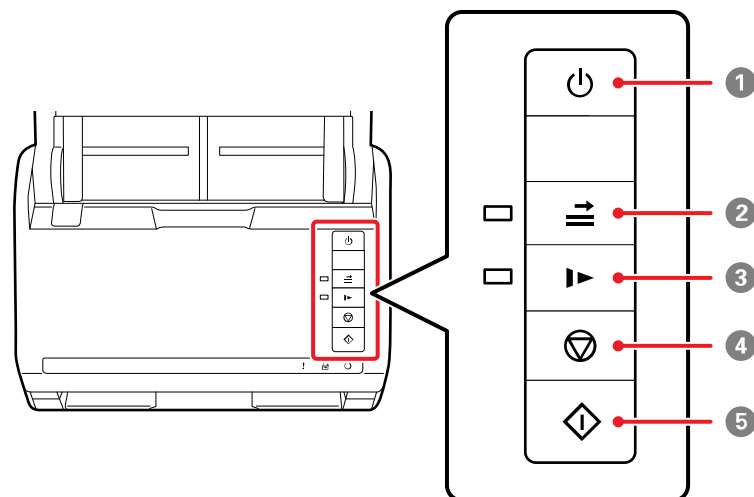

- 1 Adaptateur CA
- 2 Cordon d'alimentation
- 3 Câble USB 3.0

Sujet parent: [Emplacement des pièces du scanner](#)

Boutons et témoins du scanner







Boutons ES-400 II

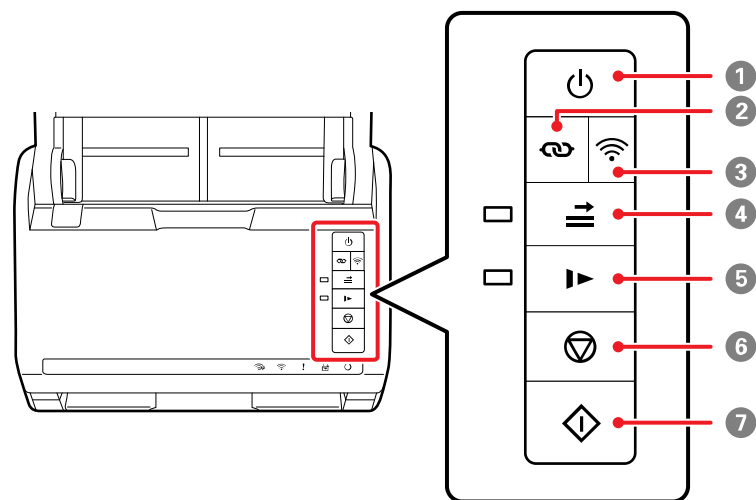

- 1 Bouton  d'alimentation
- 2 Bouton  de saut de détection d'alimentation double
- 3 Bouton  de mode lent
- 4 Bouton  d'arrêt
- 5 Bouton  de démarrage

ES-500W II



- 1 Bouton  d'alimentation
- 2 Bouton  de connexion Wi-Fi
- 3 Bouton  Wi-Fi
- 4 Bouton  de saut de détection d'alimentation double
- 5 Bouton  de mode lent
- 6 Bouton  d'arrêt
- 7 Bouton  de démarrage

Témoins ES-400 II

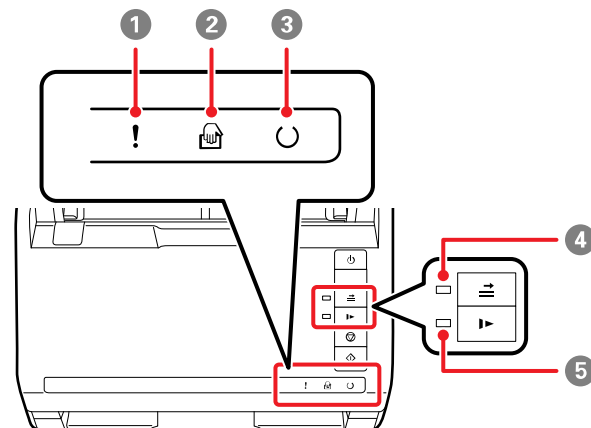

- 1 Témoin ! d'erreur
- 2 Témoin ☕ de mode d'alimentation automatique
- 3 Témoin ○ de préparation
- 4 Témoin ⇌ de saut de détection d'alimentation double
- 5 Témoin ▶ de mode lent

ES-500W II

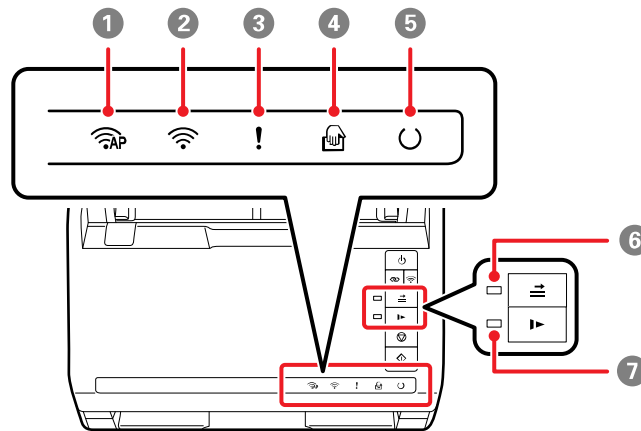

- 1 Témoir de Mode AP
- 2 Témoir Wi-Fi
- 3 Témoir d'erreur
- 4 Témoir de mode d'alimentation automatique
- 5 Témoir de préparation
- 6 Témoir de saut de détection d'alimentation double
- 7 Témoir de mode lent

Sujet parent: [Emplacement des pièces du scanner](#)

Pièces du scanner Epson pouvant être remplacées par l'utilisateur

États-Unis et Canada : Vous pouvez vous procurer d'autres accessoires en option et des pièces de remplacement à epson.com (ventes aux États-Unis) ou à epson.ca (ventes au Canada). Vous pouvez également vous procurer des accessoires auprès d'un revendeur Epson autorisé. Pour trouver le revendeur le plus près de chez vous, composez le 1 800 463-7766 (États-Unis) ou le 1 800 807-7766 (Canada).

Amérique Latine : Vous pouvez vous procurer d'autres accessoires en option et des pièces de remplacement auprès d'un revendeur autorisé Epson. Pour trouver le revendeur le plus proche, allez à

latin.epson.com. Ou vous pouvez contacter votre bureau de vente le plus proche comme décrit dans la section « Où obtenir de l'aide ».

Remarque: La disponibilité des accessoires varie selon les pays.

Pièce	Numéro de pièce
Feuilles de support (5)	B12B819051
Ensemble des rouleaux	B12B819671
Trousse de nettoyage	B12B819291
Base de scanner à plat (ES-400 II seulement)	B12B819011
Epson Perfection V19 (pour utilisation avec la base de scanner)	B11B231201
Epson Perfection V39 (pour utilisation avec la base de scanner)	B11B232201

Sujet parent: [Caractéristiques générales du scanner](#)

Références associées

[Où obtenir de l'aide \(États-Unis et Canada\)](#)

[Où obtenir de l'aide \(Amérique latine\)](#)

Modification des paramètres de la minuterie d'extinction et de la minuterie de veille

Vous pouvez utiliser Epson Scan 2 Utility pour modifier le délai avant que le scanner n'entre en mode veille et ne s'éteigne automatiquement.

Remarque: Les paramètres de la minuterie d'extinction et de la minuterie de veille pourraient ne pas être disponibles lorsque vous connectez au scanner sur un réseau (ES-500W II).

1. Effectuez l'une des étapes suivantes pour accéder à Epson Scan 2 Utility :

- **Windows 10** : Cliquez sur  et sélectionnez **EPSON > Epson Scan 2 Utility**.
- **Windows 8.x** : Naviguez vers l'écran **Applications** et sélectionnez **Epson Scan 2 Utility**.

- **Windows** (autres versions) : Cliquez sur  ou **Démarrer**, puis sélectionnez **Tous les programmes** ou **Programmes**. Sélectionnez **EPSON > Epson Scan 2 > Epson Scan 2 Utility**.
- **Mac** : Ouvrez le dossier **Applications**, ouvrez le dossier **Epson Software** et sélectionnez **Epson Scan 2 Utility**.

2. Cliquez sur l'onglet **Économie d'énergie**.

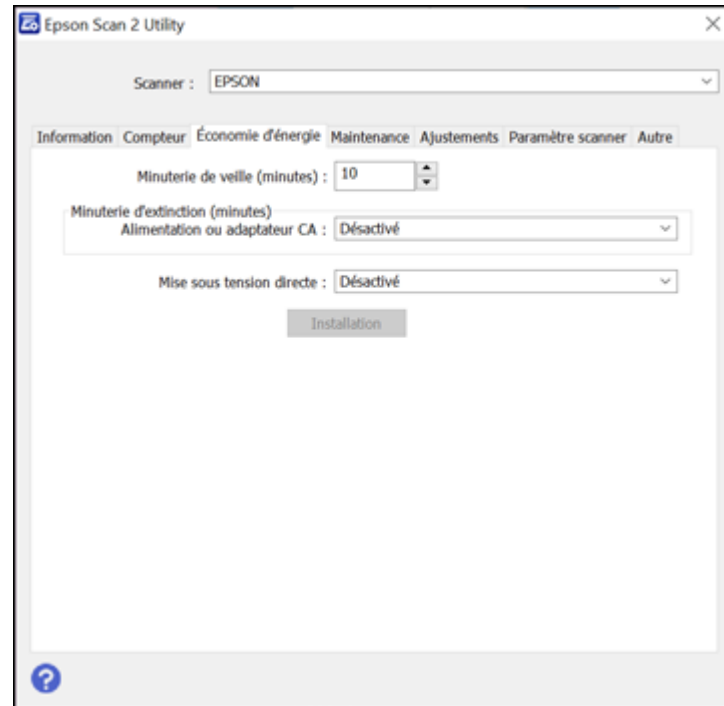

3. Pour le paramètre **Minuterie de veille**, sélectionnez le délai après lequel vous souhaitez que le produit passe en mode de veille.
4. Pour le paramètre **Minuterie d'extinction**, sélectionnez le délai après lequel vous souhaitez que le produit s'éteigne automatiquement lorsqu'il n'est pas en cours d'utilisation.
5. Pour le paramètre **Alimentation ou adaptateur CA**, sélectionnez le délai après lequel vous souhaitez que le produit s'éteigne automatiquement lorsqu'il n'est pas en cours d'utilisation. Vous pouvez aussi désactiver la minuterie.

6. Activez le paramètre **Aliment. direct** si vous souhaitez que le scanner s'allume lorsqu'il est connecté à la source d'alimentation, sans appuyer sur le bouton d'alimentation.
7. Cliquez sur **Installation** pour enregistrer les paramètres.
8. Fermez Epson Scan 2 Utility.

Sujet parent: [Caractéristiques générales du scanner](#)

Utilisation de l'application mobile Epson Smart Panel

Utilisez cette application Apple et Android gratuite pour numériser avec des produits Epson qui sont connectés à un réseau (ES-500W II).

Remarque: Epson Smart Panel ne permet pas la numérisation avec une feuille de support ou des originaux d'une longueur de 15,5 po (393,8 mm) ou plus.

1. Connectez votre produit à un réseau sans fil. Consultez le lien ci-après.
2. Visitez epson.ca/connect pour en apprendre davantage sur Epson Smart Panel et pour vérifier la compatibilité de votre appareil mobile.
3. Téléchargez Epson Smart Panel dans l'App Store d'Apple ou sur Google Play.
4. Connectez votre dispositif mobile au même réseau sans fil que votre produit.
5. Ouvrez Epson Smart Panel et sélectionnez votre produit Epson, au besoin.

Vous êtes prêt à numériser avec votre appareil mobile et votre produit Epson.

Sujet parent: [Caractéristiques générales du scanner](#)

Tâches associées

[Configuration du scanner sur un réseau](#)

Chargement des originaux

Suivez les instructions ci-dessous pour charger vos originaux dans le scanner.

Remarque: Les illustrations présentées montrent le modèle ES-500W II, mais les étapes sont les mêmes pour le modèle ES-400 II.

[Chargement de documents originaux dans le bac d'alimentation](#)

[Chargement de cartes en plastique et plastifiées dans le bac d'alimentation](#)

[Chargement des originaux spéciaux](#)

Chargement de documents originaux dans le bac d'alimentation

Vous pouvez charger les documents originaux qui satisfont aux caractéristiques des documents dans le bac d'alimentation.

Mise en garde: Ne chargez pas des photos, des documents originaux ou des travaux artistiques de valeur directement dans le bac d'alimentation. Cela pourrait froisser ou endommager le document original. Chargez-les en utilisant une feuille de support optionnelle.

Remarque: Les photos numérisées en utilisant un scanner de document pourraient ne pas avoir la même profondeur de couleur que l'original. Utilisez un scanner de photo à plat avec la base de scanner à plat optionnelle (ES-400 II) pour obtenir une reproduction optimale des couleurs pour les photos.

Les étapes ci-dessous décrivent comment charger les originaux de même taille. Pour charger des originaux de tailles différentes en même temps, consultez le lien à la fin de ces étapes.

1. Ouvrez le bac d'alimentation et déployez sa rallonge.

2. Faites glisser le bac de sortie et ses rallonges vers l'extérieur et déployez le butoir.

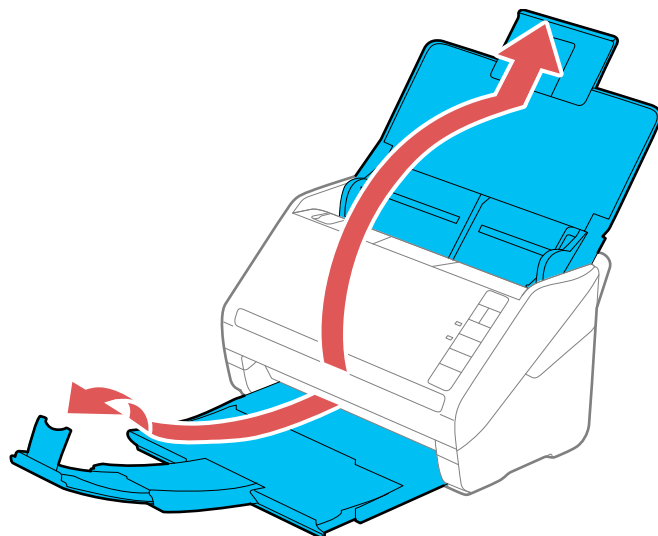

Remarque: Si vous chargez un original de 15,5 po (393,8 mm) ou plus, ne tirez pas les rallonges du bac d'alimentation ou de sortie vers l'extérieur et ne déployez pas le butoir.

3. Faites glisser les guide-papier du bac d'alimentation complètement vers l'extérieur.

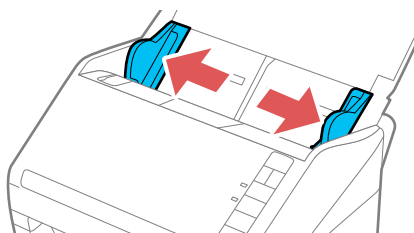

4. Si vous chargez un original comportant plusieurs pages, aérez votre pile d'originaux.

Remarque: Si vous chargez un original de 15,5 po (393,8 mm) ou plus, chargez une seule feuille à la fois.

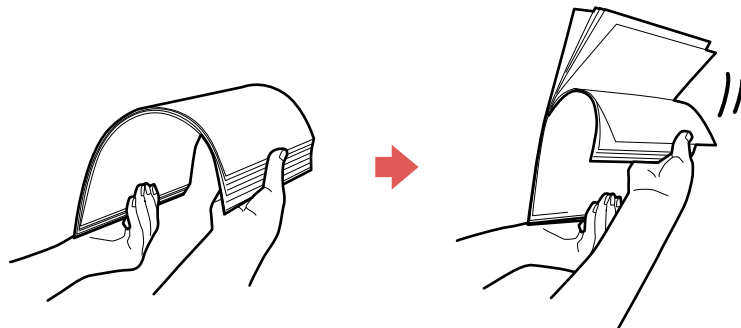

5. Empilez les originaux avec la face imprimée vers le bas et faites glisser la pile afin que le bord avant soit placé en angle tel qu'illustré.

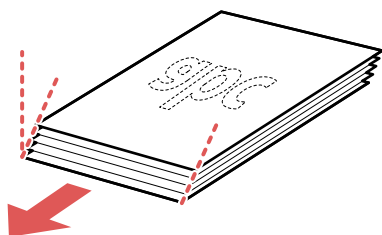

6. Chargez les originaux standards dans le bac d'alimentation avec la face imprimée vers le bas et le bord avant en premier et guidez-les jusqu'à ce que vous sentiez une résistance.

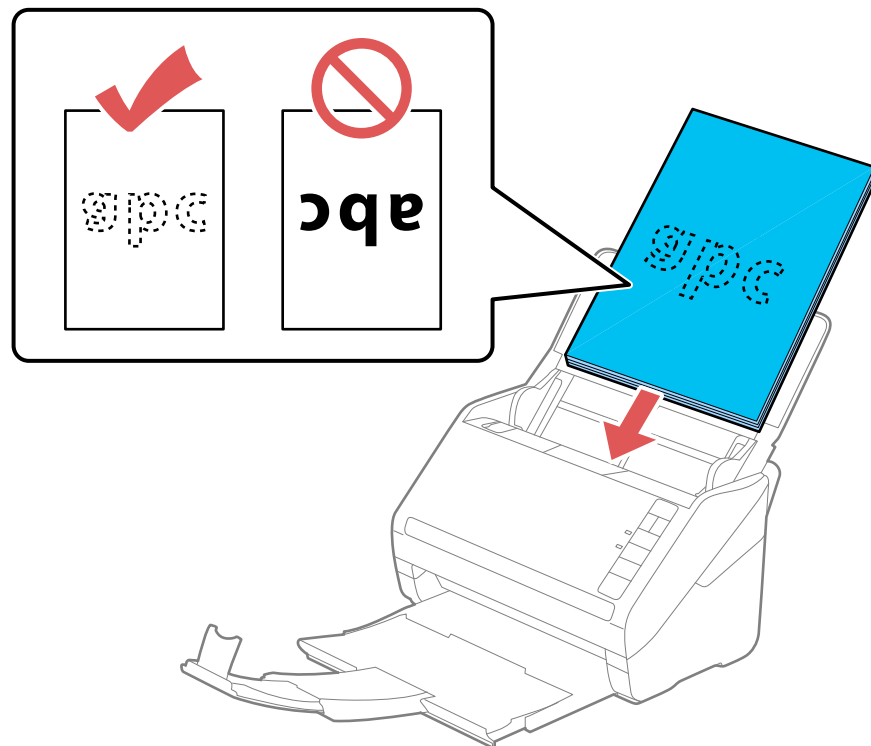

- Si vous chargez des cartes professionnelles en papier, chargez jusqu'à 15 cartes dans le bac d'alimentation avec la face imprimée vers le bas et le bord long en premier et guidez-les jusqu'à ce que vous sentiez une résistance.

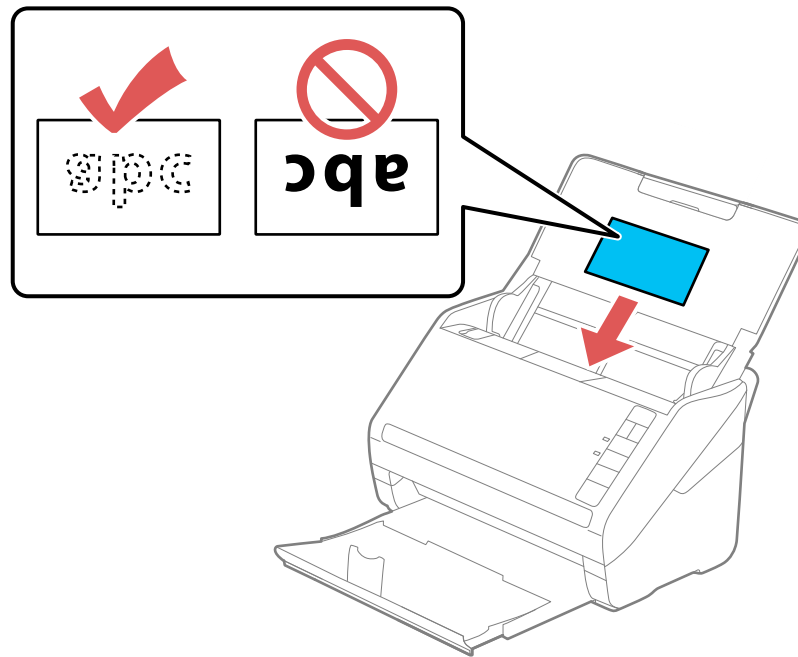

- Si vous chargez des originaux perforés, chargez-les avec les perforations vers le bas ou le côté tel qu'illustré. Les perforations doivent être à 1,2 po (30 mm) du bord des originaux.

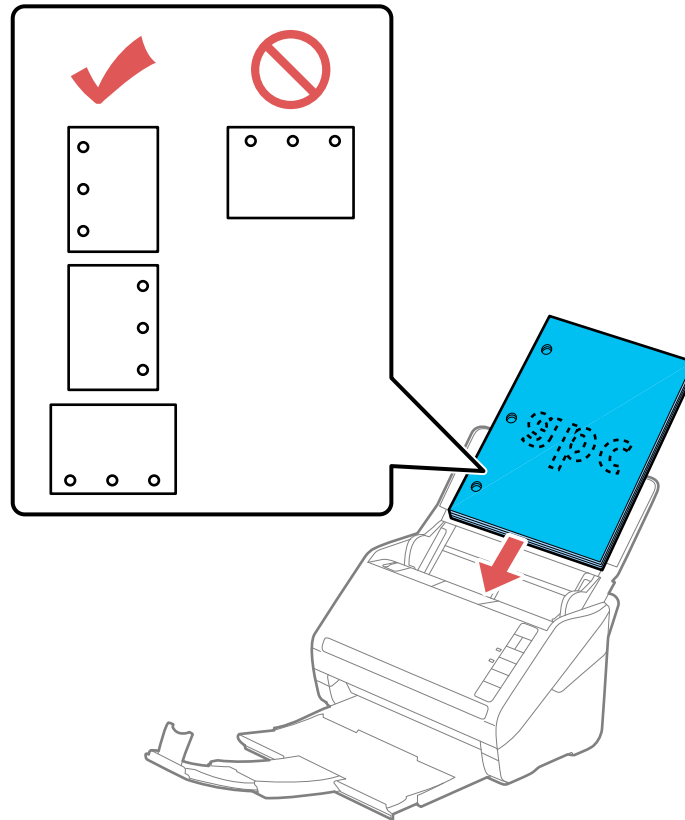

7. Faites glisser les guides latéraux contre les bords de l'original.

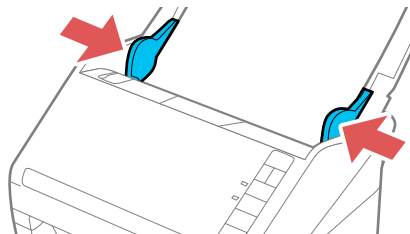

Remarque: Si vous numérisez des originaux de 15,5 po (393,8 mm) ou plus, soutenez l'original lorsqu'il est alimenté et éjecté du scanner tel qu'illustré.

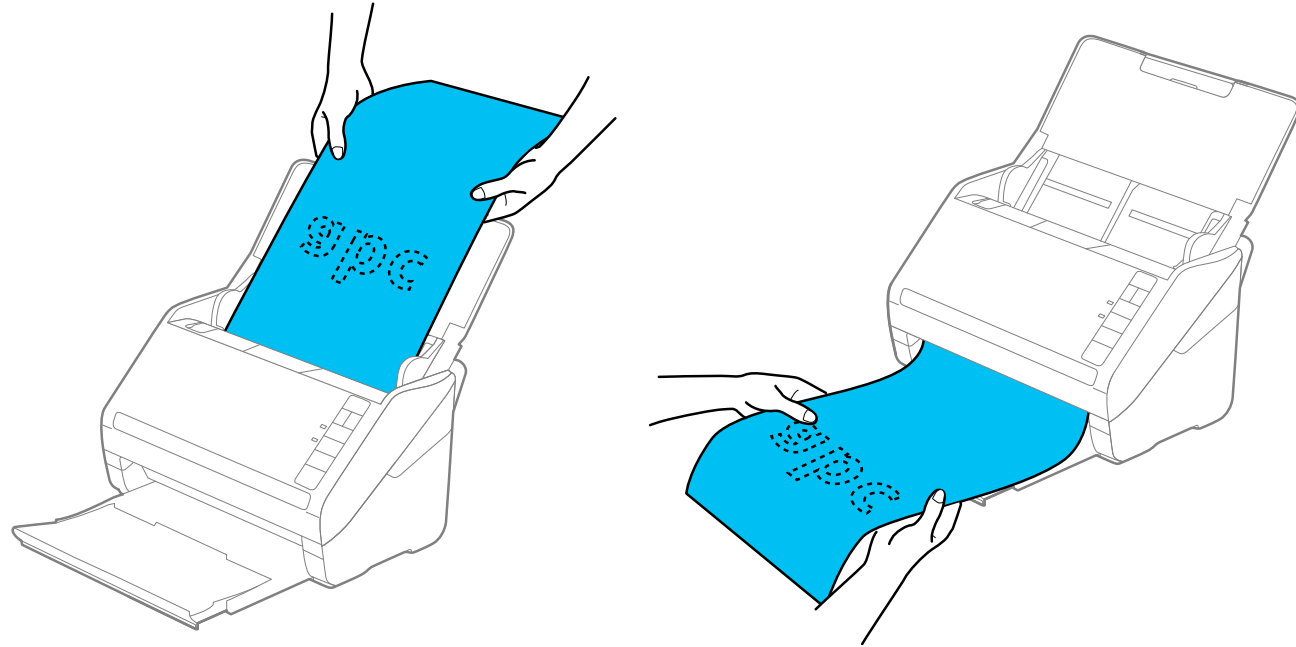

8. Si nécessaire durant la numérisation, ajustez la position du butoir du bac de sortie selon les originaux éjectés.

Remarque: Si le papier plus épais n'est pas éjecté correctement ou s'il est éjecté hors du bac de sortie, rétractez le bac de sortie afin de permettre aux originaux d'être éjectés sur la surface sur laquelle le scanner est placé. Si les images numérisées sont affectées par les originaux éjectés sous le scanner, essayez de placer le scanner sur le bord d'une table où les originaux peuvent être éjectés sans problème.

9. Si la numérisation de papier froissé ou mince cause un bouchage papier, appuyez une fois sur le bouton **▶** de mode lent avant de numériser afin de ralentir la vitesse d'alimentation; appuyez de nouveau sur le bouton pour revenir à une vitesse normale.

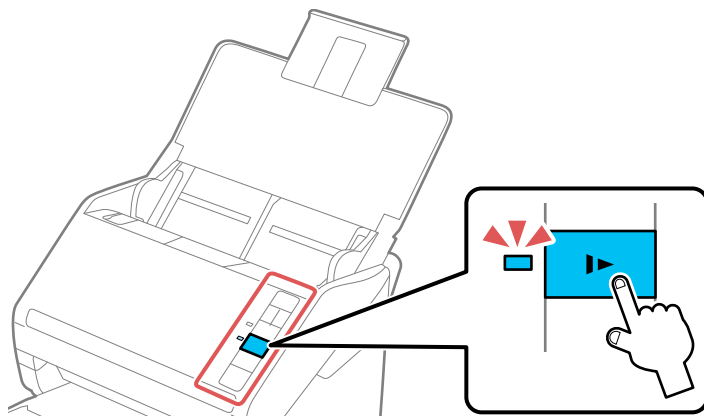

Si une erreur d'alimentation de papier est détectée, la fonction de Protection papier cesse automatiquement la numérisation afin d'éviter d'endommager l'original. Pour modifier le niveau de détection de Protection papier, ouvrez l'utilitaire Epson Scan 2, cliquez sur l'onglet **Paramètres du scanner** et sélectionnez le niveau souhaité à partir de la liste déroulante Protection papier.

Remarque: La fonction Protection papier ne permet pas de protéger tous les documents contre les dommages. Les erreurs d'alimentation de papier pourraient ne pas être détectées selon les conditions d'alimentation de papier.

[Chargement de documents originaux de plusieurs formats dans le bac d'alimentation](#)

[Caractéristiques du document original](#)

Sujet parent: [Chargement des originaux](#)

Références associées

[Caractéristiques du document original](#)

Sujets reliés

[Numérisation](#)

Chargement de documents originaux de plusieurs formats dans le bac d'alimentation

Vous pouvez charger des originaux de différentes tailles et épaisseurs ou différents types de papier à la fois dans le bac d'alimentation. Assurez-vous simplement qu'ils respectent les caractéristiques du document d'origine.

Mise en garde: Ne chargez pas des photos, des documents originaux ou des travaux artistiques de valeur directement dans le bac d'alimentation. Ces documents originaux pourraient être froissés ou endommagés. Chargez-les en utilisant une feuille de support optionnelle.

Remarque: Les photos numérisées en utilisant un scanner de document pourraient ne pas avoir la même profondeur de couleur que l'original. Utilisez un scanner de photo à plat avec la base de scanner à plat optionnelle (ES-400 II) pour obtenir une reproduction optimale des couleurs pour les photos.

1. Ouvrez le bac d'alimentation et déployez sa rallonge.
2. Faites glisser le bac de sortie et ses rallonges vers l'extérieur et déployez le butoir.

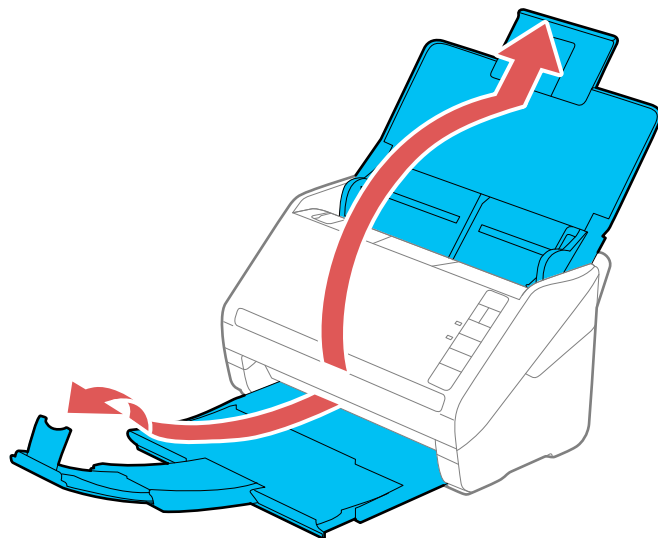

Remarque: Si vous chargez des originaux de 15,5 po (393,8 mm) ou plus, ne tirez pas les rallonges du bac d'alimentation ou de sortie et ne déployez pas le butoir.

3. Faites glisser les guide-papier du bac d'alimentation complètement vers l'extérieur.

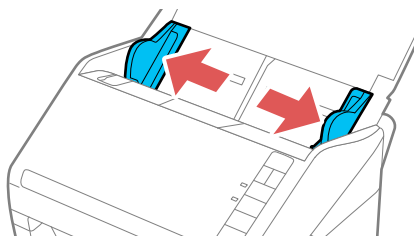

4. Chargez les originaux dans le bac d'alimentation dans l'ordre décroissant des formats de papier, soit avec le format le plus large à l'arrière et le format le plus étroit sur le dessus. Faites-les glisser jusqu'à ce que vous sentiez de la résistance. Assurez-vous que les faces imprimées sont orientées vers le bas et que les bords supérieurs sont légèrement en angle dans le bac d'alimentation.

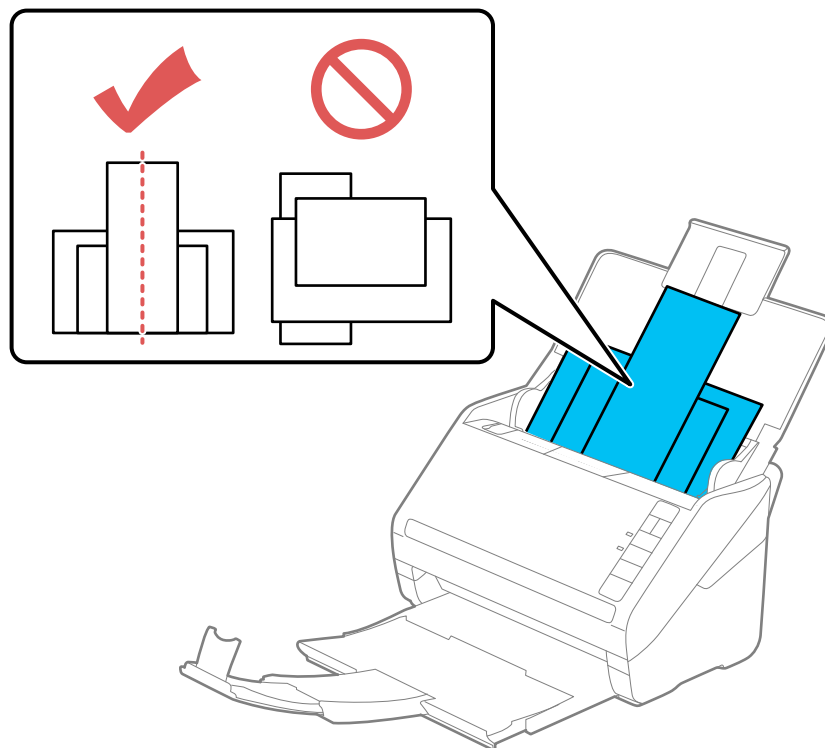

5. Faites glisser les guide-papier contre les bords de l'original le plus large.
6. Si nécessaire durant la numérisation, réglez la position du butoir de la rallonge du bac de sortie afin que sa position convienne aux originaux éjectés.

Remarque: Si le papier plus épais n'est pas éjecté correctement ou s'il est éjecté hors du bac de sortie, rétractez le bac de sortie afin de permettre aux originaux d'être éjectés sur la surface sur laquelle le scanner est placé. Si les images numérisées sont affectées par les originaux éjectés sous le scanner, essayez de placer le scanner sur le bord d'une table où les originaux peuvent être éjectés sans problème.

Si la numérisation de papier froissé ou mince cause un bourrage papier, appuyez une fois sur le bouton  de mode lent avant de numériser afin de ralentir la vitesse d'alimentation; appuyez de nouveau sur le bouton pour revenir à une vitesse normale.

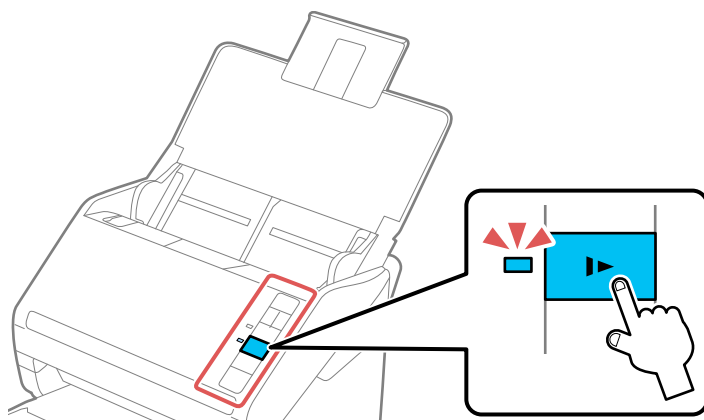

Sujet parent: [Chargement de documents originaux dans le bac d'alimentation](#)

Sujets reliés

[Numérisation](#)

Caractéristiques du document original

Vous pouvez charger les documents originaux qui satisfont aux caractéristiques suivantes dans votre scanner.

Type de papier	Taille du papier	Poids du papier	Capacité de chargement
Papier ordinaire Papier fin Papier recyclé	Lettre (8,5 × 11 po [216 × 279 mm])	7 à 110 lb (27 à 413 g/m ²)	21 lb (80 g/m ²) : 50 feuilles
	Légal (8,5 × 14 po [216 × 356 mm])		24 lb (90 g/m ²) : 43 feuilles
	A4 (8,3 × 11,7 po [210 × 297 mm])		28 lb (104 g/m ²) : 37 feuilles
	A5 (5,8 × 8,2 po [148 × 210 mm])		34 lb (127 g/m ²) : 31 feuilles
	A6 (4,1 × 5,8 po [105 × 148 mm])		42 lb (157 g/m ²) : 25 feuilles
	B5 (7,2 × 10,1 po [182 × 257 mm])		56 lb (209 g/m ²) : 19 feuilles
	B6 (5 × 7,2 po [128 × 182 mm])		68 lb (256 g/m ²) : 15 feuilles
	A8 (2,1 × 2,9 po [52 × 74 mm])	34 à 110 lb (127 à 413 g/m ²)	110 lb (413 g/m ²) : 9 feuilles La capacité de chargement varie selon le type de papier.
Cartes professionnelles en papier	Cartes professionnelles	Jusqu'à 56 lb (210 g/m ²)	15 cartes chargées horizontalement

Remarque: Vous pouvez charger des originaux de différentes tailles et épaisseurs ou différents types de papier à la fois allant jusqu'à cette taille : Lettre (8,5 × 11 po [216 × 279 mm]).

Les types d'originaux suivants pourraient ne pas être numérisés avec succès ou ils pourraient nécessiter une attention particulière :

- Originaux avec une surface inégale, tels que les documents avec impression en relief ou en-tête
- Originaux avec des plis ou des repères de pliage
- Originaux perforés

- Originaux avec étiquettes ou autocollants
- Papier autocopiant
- Originaux gondolés
- Papier couché

Remarque: Le papier légèrement froissé pourrait être mieux numérisé si vous réduisez la vitesse d'alimentation durant la numérisation ou si vous lissez le papier avant de le charger. Utilisez la feuille de support pour numériser les originaux délicats ou qui sont facilement froissés. Pour numériser les originaux qui sont incorrectement détectés comme une alimentation double, appuyez sur le bouton  de saut de détection d'alimentation double avant la numérisation, ou réglez le paramètre **Détecter alimentation double** à **Désactivé** sur l'onglet Paramètres principaux de la fenêtre d'Epson Scan 2.

Mise en garde: Ne chargez pas les types de documents originaux suivants directement dans le scanner, car cela pourrait les endommager ou endommager le scanner :

- Photos
- Documents reliés
- Passeports
- Papier thermique
- Originaux faits de tissu ou matériel (non-papier)
- Originaux avec des agrafes ou des trombones
- Originaux avec de l'encre humide ou de la colle
- Originaux déchirés
- Originaux très froissés ou gondolés
- Originaux avec perforations dans la partie inférieure
- Transparents
- Originaux avec du papier carbone à l'arrière
- Originaux avec des notes autocollantes
- Originaux glacés

Remarque: Les photos numérisées en utilisant un scanner de document pourraient ne pas avoir la même profondeur de couleur que l'original. Utilisez un scanner de photo à plat avec la base de scanner à plat optionnelle (ES-400 II) pour obtenir une reproduction optimale des couleurs pour les photos.

Sujet parent: [Chargement de documents originaux dans le bac d'alimentation](#)

Chargement de cartes en plastique et plastifiées dans le bac d'alimentation

Vous pouvez charger des cartes en plastique et plastifiées qui satisfont aux caractéristiques techniques des cartes dans le bac d'alimentation.

1. Ouvrez le bac d'alimentation, tirez le bac de sortie et déployez le butoir. Ne tirez pas les rallonges vers l'extérieur.

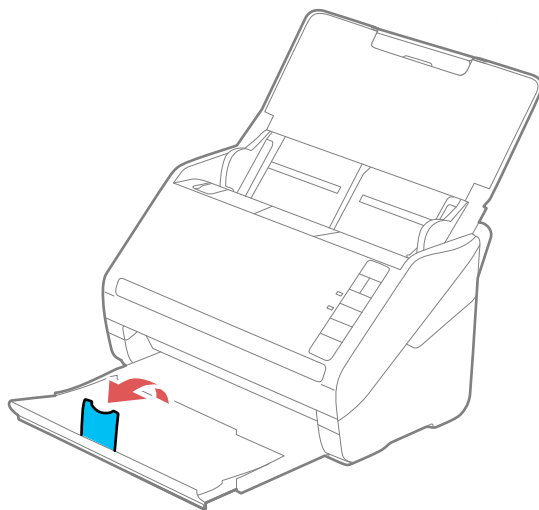

2. Faites glisser les guides latéraux du bac d'alimentation complètement vers l'extérieur.

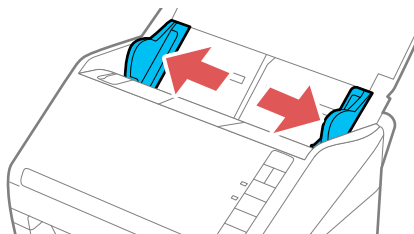

3. Chargez les originaux en plastique et plastifiés dans le bac d'alimentation avec la face imprimée vers le bas et le bord long en premier et guidez-les jusqu'à ce que vous sentiez une résistance.

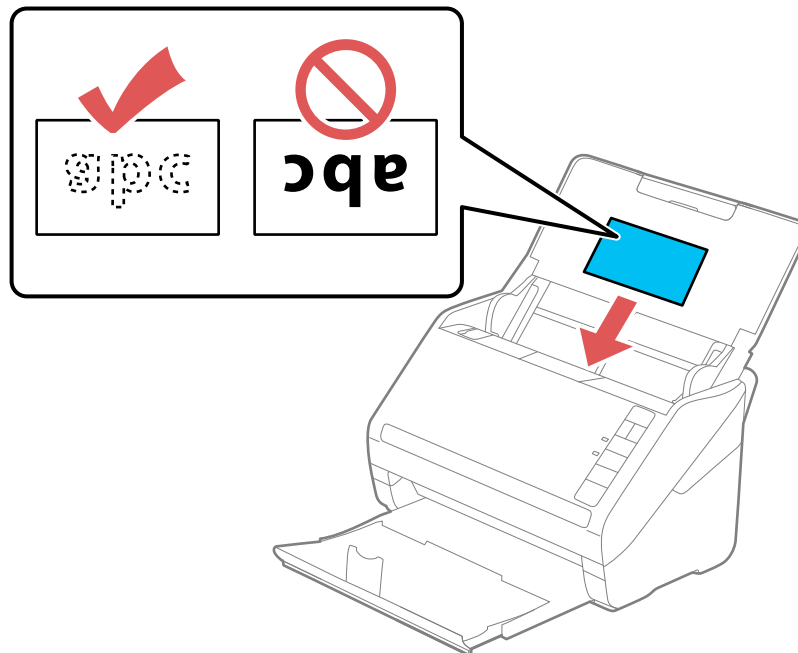

Remarque: Ne chargez pas les cartes en plastique verticalement.

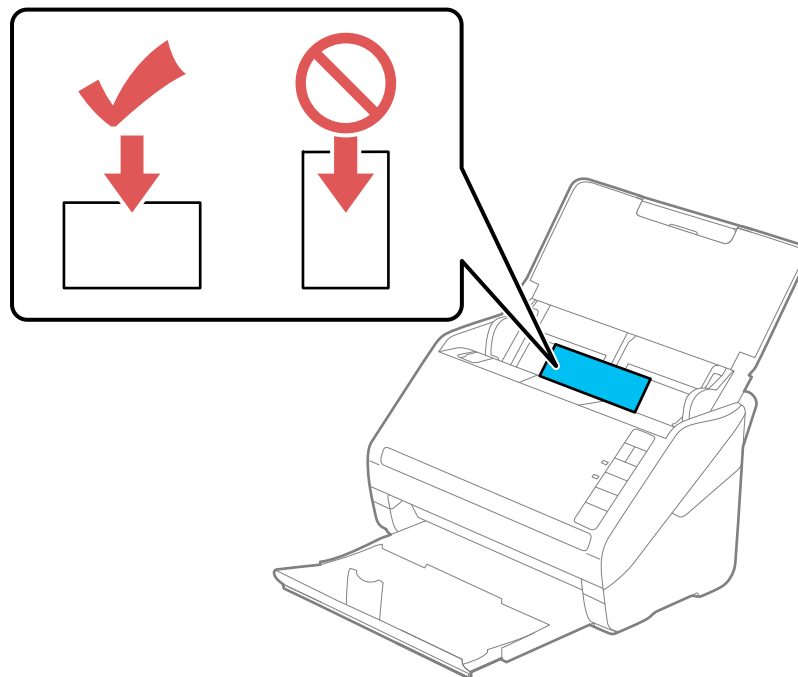

4. Faites glisser les guide-papier contre les bords de la carte.

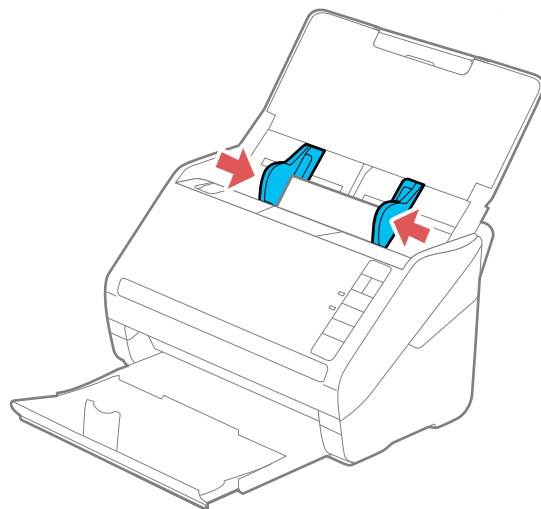

5. Désactivez le paramètre **Détecter alimentation double** de l'onglet Paramètres principaux sous Epson Scan 2 lorsque vous numérisez des cartes.

Remarque: Si vous ne désactivez pas le paramètre **Détecter alimentation double** et qu'une erreur d'alimentation double se produit, retirez la carte plastifiée ou stratifiée du bac d'alimentation et chargez-la de nouveau. Appuyez sur le bouton  de saut de détection d'alimentation double afin de désactiver la fonctionnalité Détecter alimentation double, puis numérisez de nouveau.

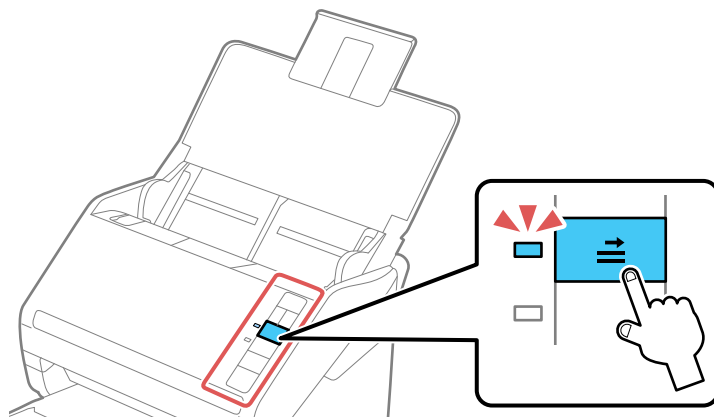

[Caractéristiques des cartes en plastique et plastifiées](#)

Sujet parent: [Chargement des originaux](#)

Références associées

[Caractéristiques des cartes en plastique et plastifiées](#)

Sujets reliés

[Numérisation](#)

Caractéristiques des cartes en plastique et plastifiées

Vous pouvez charger des cartes en plastique et plastifiées originales qui satisfont aux caractéristiques suivantes dans votre scanner.

Type de papier	Taille du papier	Épaisseur du papier	Capacité de chargement
Cartes en plastique, avec impression en relief (conformes à la norme (ISO781A ID-1)	2,1 × 3,3 po (54 × 85,6 mm)	0,05 po (1,24 mm) maximum	1 carte (à l'horizontale)
Cartes en plastique, standard (conformes à la norme (ISO781A ID-1)		0,03 po (0,76 mm) maximum	5 cartes (à l'horizontale)
Cartes plastifiées	4,7 × 5,9 po (120 × 150 mm) ou moins	0,03 po (0,8 mm) maximum	1 carte

Remarque: Les cartes en plastique ayant une surface glacée pourraient ne pas être numérisées correctement.

Sujet parent: [Chargement de cartes en plastique et plastifiées dans le bac d'alimentation](#)

Chargement des originaux spéciaux

Vous pouvez charger une photo ou un original plié, épais ou large dans le bac d'alimentation en utilisant une ou plusieurs feuilles de support. Vous pouvez aussi charger des enveloppes. Assurez-vous que les originaux satisfont aux caractéristiques pour les documents spéciaux avant de les charger.

1. Ouvrez le bac d'alimentation et déployez sa rallonge.

2. Faites glisser le bac de sortie et ses rallonges vers l'extérieur et déployez le butoir.

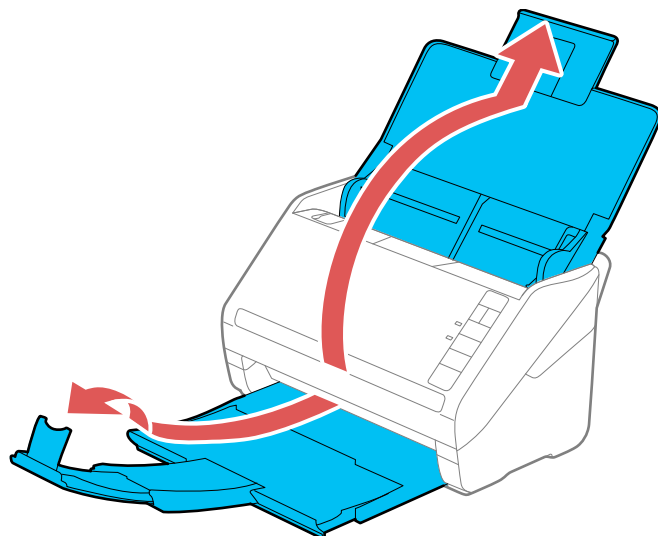

Remarque: Si vous chargez des originaux de 15,5 po (393,8 mm) ou plus, ne tirez pas les rallonges du bac d'alimentation ou de sortie et ne déployez pas le butoir.

3. Faites glisser les guide-papier du bac d'alimentation complètement vers l'extérieur.

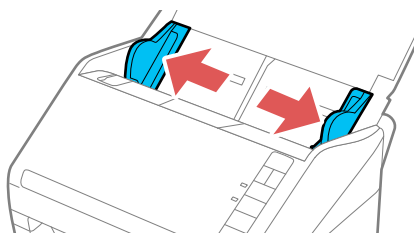

4. Chargez les enveloppes verticalement dans le bac d'alimentation avec la face d'impression vers le bas et le rabat orienté tel qu'illustré. Faites glisser les enveloppes jusqu'à ce que vous sentiez de la résistance.

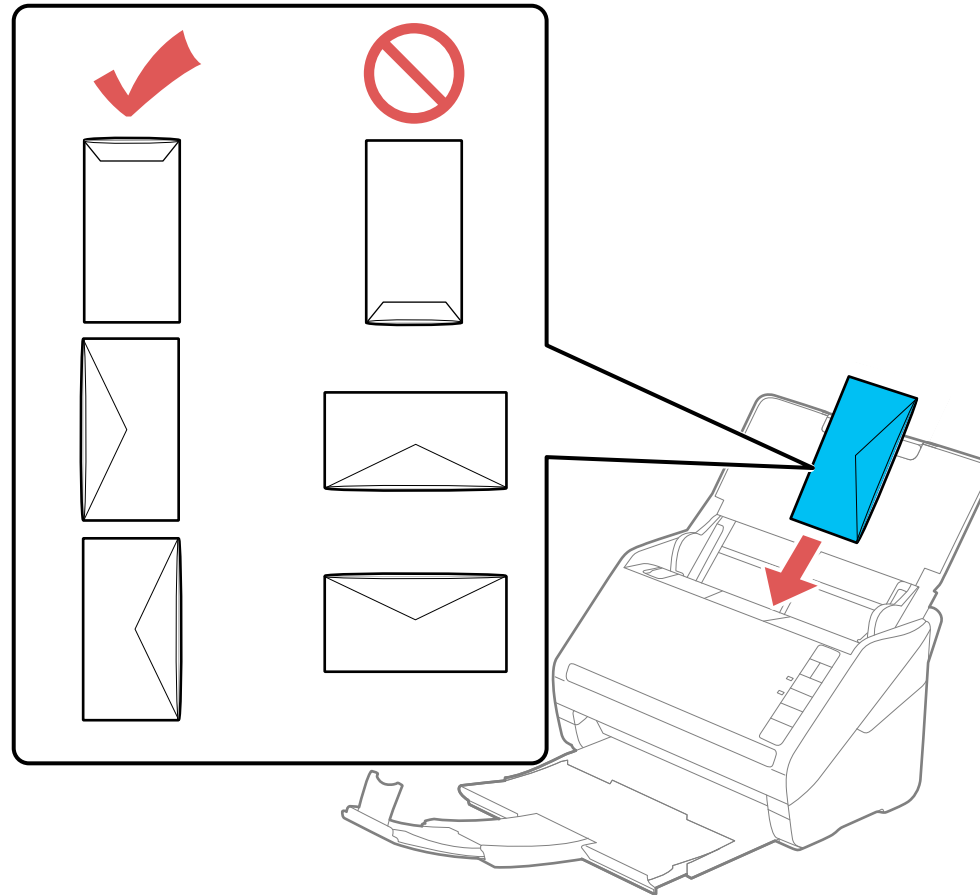

5. Effectuez l'une des étapes suivantes pour charger une photo ou des originaux pliés ou de formes irrégulières :

- Pour un original de format Lettre ou A4 ou plus large, pliez-le tel qu'illustré et placez-le dans le centre d'une feuille de support optionnelle. Assurez-vous que l'illustration située sur le bord avant de la feuille de support est orientée face vers le haut.

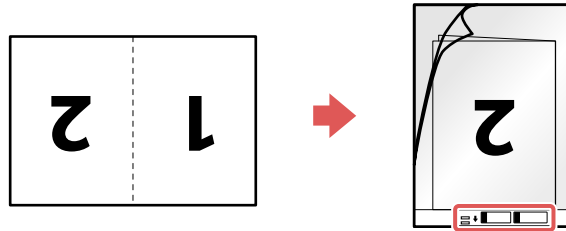

- Pour une photo ou un document original ayant une forme irrégulière, placez-le au centre d'une feuille de support optionnelle avec la face d'impression vers le bas. Assurez-vous que l'illustration située sur le bord avant de la feuille de support est orientée face vers le haut.

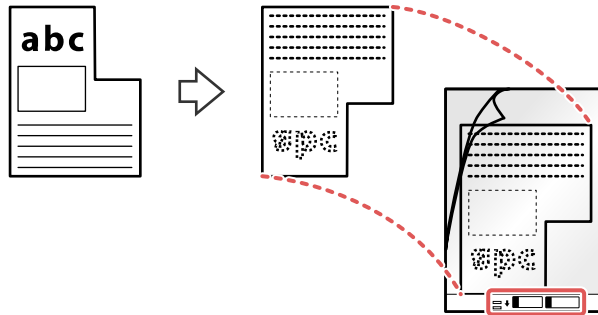

Remarque: Les photos numérisées en utilisant un scanner de document pourraient ne pas avoir la même profondeur de couleur que l'original. Utilisez un scanner de photo à plat avec la base de scanner à plat optionnelle (ES-400 II) pour obtenir une reproduction optimale des couleurs pour les photos.

6. Chargez la feuille de support dans le bac d'alimentation jusqu'à ce que vous sentiez de la résistance.

Original plié

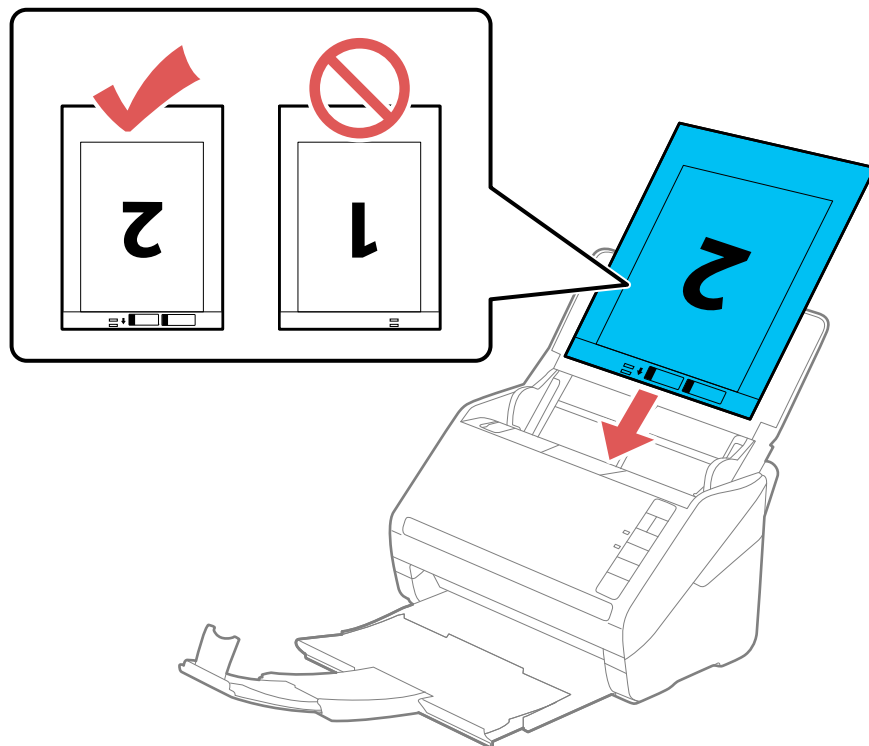

Original de forme irrégulière ou photo

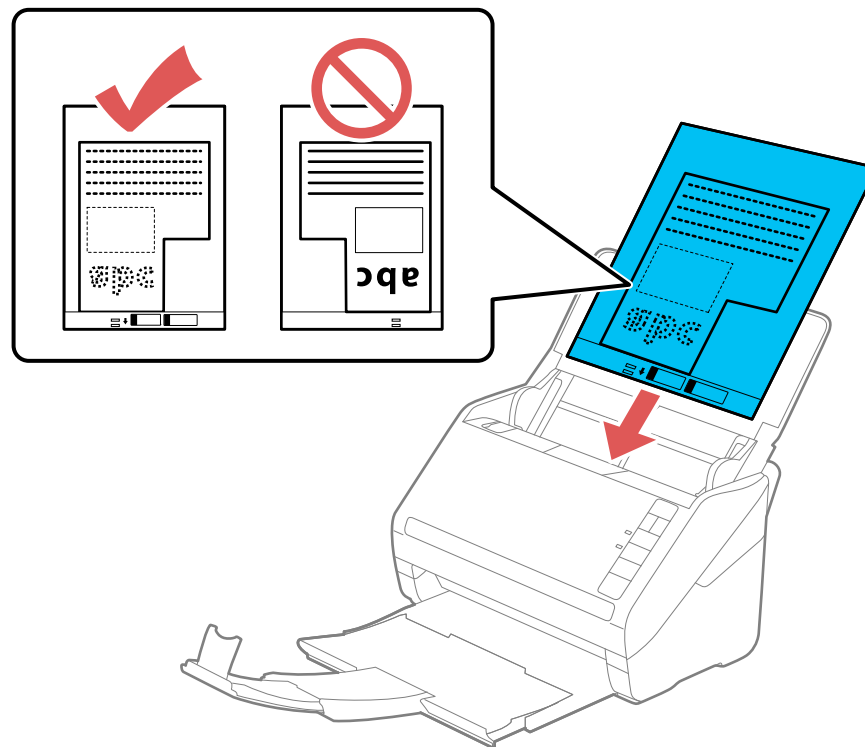

7. Faites glisser les guide-papier contre les bords de la feuille de support ou de l'original.

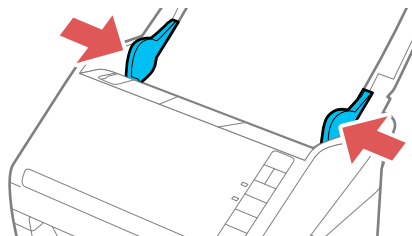

8. Désactivez le paramètre **Détecter alimentation double** de l'onglet Paramètres principaux sous Epson Scan 2 lorsque vous numérisez des originaux spéciaux.

9. Si nécessaire durant la numérisation, ajustez la position du butoir du bac de sortie selon les originaux éjectés.

Remarque: Si le papier plus épais n'est pas éjecté correctement ou s'il est éjecté hors du bac de sortie, rétractez le bac de sortie afin de permettre aux originaux d'être éjectés sur la surface sur laquelle le scanner est placé. Si les images numérisées sont affectées par les originaux éjectés sous le scanner, essayez de placer le scanner sur le bord d'une table où les originaux peuvent être éjectés sans problème.

[Caractéristiques des originaux spéciaux](#)

Sujet parent: [Chargement des originaux](#)

Références associées

[Caractéristiques des originaux spéciaux](#)

Sujets reliés

[Numérisation](#)

Caractéristiques des originaux spéciaux

Vous pouvez charger des documents originaux pliés, épais ou larges, des enveloppes ou des photos qui satisfont aux caractéristiques papier de votre scanner.

Remarque: Les photos numérisées en utilisant un scanner de document pourraient ne pas avoir la même profondeur de couleur que l'original. Utilisez un scanner de photo à plat avec la base de scanner à plat optionnelle (ES-400 II) pour obtenir une reproduction optimale des couleurs pour les photos.

Type de papier	Taille du papier	Épaisseur du papier	Capacité de chargement
Originaux de grand format (papier ordinaire, papier fin ou papier recyclé) (à charger seulement avec une feuille de support)	Jusqu'à cette taille : A3 (11,7 × 16,5 po [297 × 420 mm])	0,012 po (0,3 mm) maximum (excluant l'épaisseur de la feuille de support)	5 feuilles de support

Type de papier	Taille du papier	Épaisseur du papier	Capacité de chargement
Photos (à charger seulement avec une feuille de support)	Jusqu'à cette taille : A4 (8,3 × 11,7 po [210 × 297 mm])	0,012 po (0,3 mm) maximum (excluant l'épaisseur de la feuille de support)	5 feuilles de support
Enveloppes	4,49 × 6,38 po (114 × 162 mm) 4,33 × 8,66 po (110 × 220 mm)	0,015 po (0,38 mm) maximum	5 enveloppes
Documents originaux de forme irrégulière (à charger seulement avec une feuille de support)	Jusqu'à cette taille : A4 (8,3 × 11,7 po [210 × 297 mm])	0,012 po (0,3 mm) maximum (excluant l'épaisseur de la feuille de support)	5 feuilles de support

Remarque: Les originaux d'une largeur de plus de 8,5 po (215,9 mm) doivent être pliés en deux. Le bord d'attaque des originaux d'une longueur approximative de 11,7 po (297 mm) doit être placé sur la partie de reliure de la feuille de support. Sinon, la longueur de l'image numérisée pourrait être plus longue que souhaité car le scanner numérise jusqu'à la fin de la feuille de support lorsque vous sélectionnez **Détection automatique** comme paramètre Taille du document dans le logiciel de numérisation.

Sujet parent: [Chargement des originaux spéciaux](#)

Réseau Wi-Fi

Consultez ces sections pour utiliser votre scanner sur un réseau Wi-Fi (ES-500W II).

[Recommandations pour la sécurité réseau](#)

[Connexion à un réseau Wi-Fi existant](#)

[Configuration de la numérisation sans fil à partir d'un appareil intelligent en utilisant Epson Smart Panel](#)

[Configuration du mode de connexion Wi-Fi directe \(Mode AP\)](#)

[Configuration de la fonctionnalité Wi-Fi Protected Setup \(WPS\)](#)

[Configuration du scanner sur un réseau](#)

[Désactivation des fonctionnalités Wi-Fi](#)

[Restauration des paramètres réseau par défaut](#)

Recommandations pour la sécurité réseau

Pour aider à dissuader l'accès non autorisé à votre produit sur un réseau, vous devriez protéger votre environnement réseau en prenant les mesures de sécurité appropriées.

Les mesures de sécurité énumérées ci-dessous peuvent aider à diminuer les risques d'intrusion tels que la perte de données, l'utilisation des lignes téléphoniques et de télécopie et autres :

- **Activez la sécurité sur le LAN sans fil**

Activez la sécurité appropriée sur le LAN sans fil que vous planifiez utiliser avec votre produit. La sécurité réseau telle qu'un mot de passe réseau peut prévenir l'interception de trafic via le LAN sans fil. Il est possible que votre fournisseur de service Internet ait déjà activé un mot de passe pour votre routeur. Consultez votre fournisseur de service Internet et la documentation du routeur pour obtenir des instructions sur la façon de changer le mot de passe et de sécuriser votre réseau.

- **Connectez le produit seulement à un réseau protégé par un pare-feu**

Votre produit pourrait être exposé à des menaces en matière de sécurité s'il est connecté directement à Internet. Connectez-le plutôt à un routeur ou via une connexion réseau protégée par un pare-feu. Votre fournisseur de service Internet pourrait avoir installé un pare-feu sur le routeur; vérifiez auprès du fournisseur pour obtenir une confirmation. Pour des résultats optimaux, configurez et utilisez une adresse IP privée pour votre connexion réseau.

- **Modifiez le mot de passe administrateur par défaut de votre produit**

Si votre produit est doté d'une option de réglage d'un mot de passe administrateur, modifiez le mot de passe administrateur par défaut pour empêcher que des utilisateurs non autorisés aient accès à des données personnelles stockées sur le produit (telles que les identifiants, les mots de passe et les listes de contacts).

Sujet parent: [Réseau Wi-Fi](#)

Connexion à un réseau Wi-Fi existant

Vous pouvez configurer votre scanner afin qu'il communique avec votre ordinateur en utilisant un routeur sans fil. Le routeur sans fil peut être connecté à votre ordinateur via un réseau câblé ou sans fil.

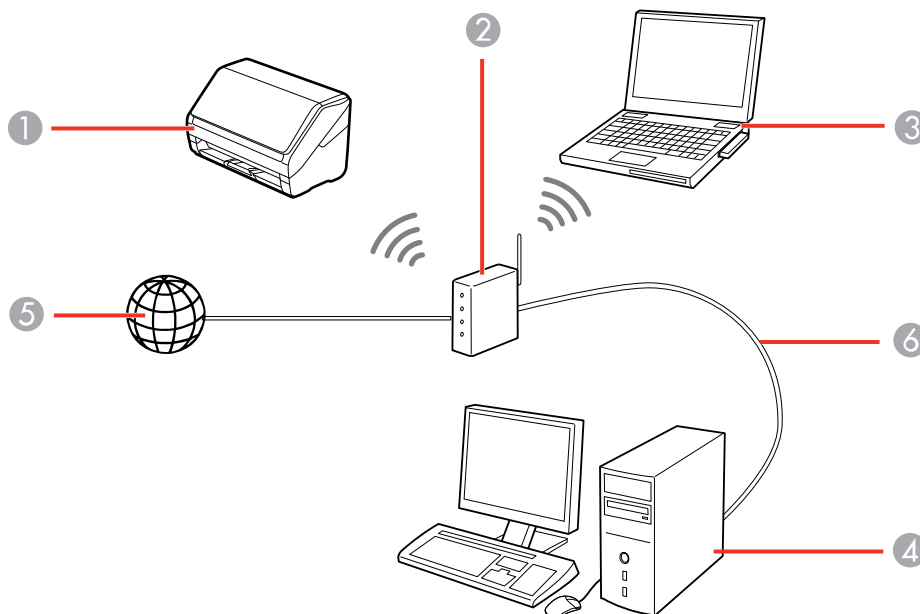

- 1 Scanner Epson
- 2 Routeur sans fil
- 3 Ordinateur avec une interface sans fil
- 4 Ordinateur
- 5 Internet
- 6 Câble Ethernet (utilisé seulement pour une connexion câblée au routeur sans fil)

[Connexion manuelle à un réseau Wi-Fi](#)

Sujet parent: [Réseau Wi-Fi](#)

Connexion manuelle à un réseau Wi-Fi

Vous pouvez connecter manuellement le scanner à un réseau Wi-Fi en saisissant les noms de réseau (SSID) et les mots de passe de votre scanner et de votre routeur réseau sans fil. Vous devez avoir un ordinateur avec un adaptateur sans fil afin d'établir la connexion. De plus, assurez-vous d'avoir installé le logiciel du scanner conformément aux instructions fournies sur la feuille *Point de départ* du scanner.

Remarque: Pour des résultats optimaux, réinstallez le logiciel de votre scanner et suivez les instructions à l'écran pour vous connecter à un réseau.

1. Notez l'identifiant SSID et le mot de passe affichés sur l'étiquette à l'arrière du scanner.
2. Allumez le scanner.
3. Appuyez sur le bouton  Wi-Fi du panneau de commande du scanner.
4. Depuis votre appareil ou votre ordinateur, ouvrez la liste des réseaux sans fil et sélectionnez le SSID affiché sur l'étiquette du scanner. Sélectionnez ensuite l'option de connexion.
5. Saisissez le mot de passe affiché sur l'étiquette du scanner.

Le témoin  Mode AP s'allume en bleu lorsque qu'une connexion en mode AP est établie.

6. Connectez votre ordinateur ou votre appareil au réseau sans fil.
Attendez que le témoin  Wi-Fi du scanner cesse de clignoter et demeure allumé, indiquant que le scanner est connecté au réseau.
7. Sélectionnez le lien ci-dessous pour configurer la numérisation réseau. Vous devez configurer la numérisation réseau pour connecter votre ordinateur et votre scanner sans fil.

Sujet parent: [Connexion à un réseau Wi-Fi existant](#)

Tâches associées

[Configuration du scanner sur un réseau](#)

Configuration de la numérisation sans fil à partir d'un appareil intelligent en utilisant Epson Smart Panel

Vous pouvez utiliser l'application Epson Smart Panel pour connecter un produit Epson à un réseau sans fil ou connecter votre appareil intelligent directement à votre produit. Epson Smart Panel est disponible pour les appareils iOS et Android.

Assurez-vous d'avoir ce qui suit :

- Un appareil connecté à un réseau sans fil.

- L'application Epson Smart Panel installée sur un appareil.
- Le nom du réseau sans fil (SSID) et le mot de passe.

1. Assurez-vous que le produit est allumé et prêt à numériser.

Remarque: Vous devez effectuer la configuration initiale avant de configurer la numérisation sans fil.

2. Ouvrez l'application Epson Smart Panel sur votre appareil.

3. Effectuez l'une des actions suivantes :

- Si l'application reconnaît automatiquement le produit, suivez les instructions à l'écran pour établir la connexion sans fil.
- Si l'application ne reconnaît pas automatiquement le produit, sélectionnez l'icône **+** et passez à l'étape suivante.

4. À l'écran suivant, sélectionnez **Connecter à un nouveau produit**.

5. Sélectionnez votre produit depuis la liste.

Remarque: Si votre produit n'est pas listé, rapprochez-vous du produit et essayez de nouveau. Si le produit n'est toujours pas listé, connectez de nouveau votre scanner au réseau sans fil et ensuite, sélectionnez **Connecter à un produit existant** dans l'application Epson Smart Panel et suivez les instructions à l'écran. Consultez le lien ci-dessous pour des instructions pour la configuration sans fil.

6. Sélectionnez **Suivant** pour sélectionner le réseau sans fil actuel.

Remarque: Si vous souhaitez connecter le produit à un réseau sans fil différent, sélectionnez **Changer à un autre Wi-Fi SSID**.

7. Entrez le mot de passe pour le réseau sans fil et sélectionnez **OK**.

L'application commence la configuration du produit.

Votre produit est maintenant connecté à un réseau sans fil et configuré afin d'être utilisé avec l'application Epson Smart Panel.

Sujet parent: [Réseau Wi-Fi](#)

Tâches associées

[Utilisation de l'application mobile Epson Smart Panel](#)

Configuration du mode de connexion Wi-Fi directe (Mode AP)

Vous pouvez configurer votre scanner afin qu'il communique directement avec votre ordinateur ou un autre dispositif sans qu'un routeur sans fil soit requis. Si votre produit n'est pas déjà relié à un réseau sans fil, il passe en mode point d'accès et le scanner agit comme point d'accès réseau pour un maximum de 4 dispositifs.

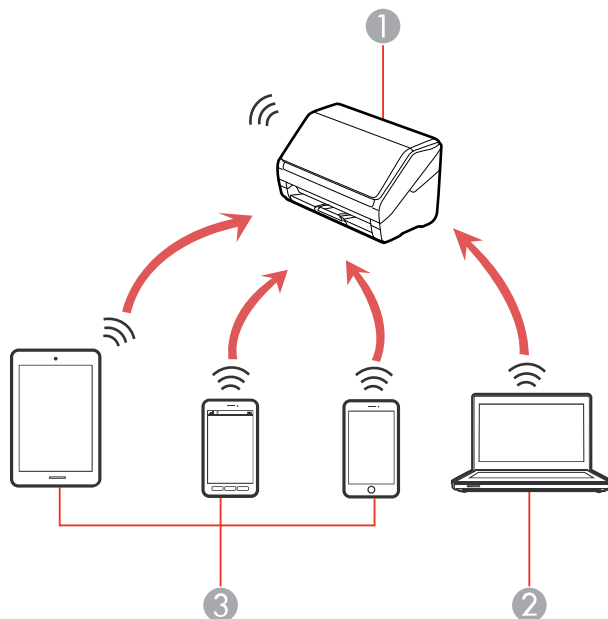

- 1 Scanner Epson
- 2 Ordinateur avec une interface sans fil
- 3 Autres appareils sans fil

Remarque: Les appareils connectés directement au scanner ne peuvent communiquer entre eux via le scanner.

Activation de la connexion Wi-Fi directe (mode AP)

Utilisation de la fonctionnalité WPS pour établir une connexion Wi-Fi directe

Sujet parent: [Réseau Wi-Fi](#)

Activation de la connexion Wi-Fi directe (mode AP)

Vous pouvez activer la connexion Wi-Fi directe pour permettre la communication entre votre scanner et votre ordinateur ou d'autres dispositifs sans un routeur ou un point d'accès sans fil.

Remarque: Si vous connectez un appareil sans fil au scanner à l'aide d'une connexion Wi-Fi directe (mode AP), le scanner est connecté au même réseau Wi-Fi (SSID) que l'appareil sans fil. Lorsque vous éteignez le scanner, l'appareil sans fil est automatiquement connecté à d'autres réseaux Wi-Fi. Vous devez alors rétablir la connexion au scanner en mode AP depuis l'appareil sans fil lorsque vous allumez le scanner de nouveau. Connectez le scanner à un point d'accès afin d'éviter de reconnecter le scanner après chaque mise hors ou sous tension.

1. Notez l'identifiant SSID et le mot de passe affichés sur l'étiquette à l'arrière du scanner.
2. Ouvrez le bac d'alimentation du scanner.
3. Appuyez sur le bouton  Wi-Fi du panneau de commande du scanner.
4. Depuis votre appareil ou votre ordinateur, repérez et sélectionnez le SSID affiché sur l'étiquette à l'arrière du scanner.
5. Saisissez le mot de passe affiché sur l'étiquette à l'arrière du scanner.

Le témoin  Mode AP s'allume en bleu lorsque qu'une connexion en mode AP est établie. Si la connection échoue, vérifiez si vous avez entré le bon mot de passe.



Sujet parent: [Configuration du mode de connexion Wi-Fi directe \(Mode AP\)](#)

Utilisation de la fonctionnalité WPS pour établir une connexion Wi-Fi directe

Vous pouvez utiliser une connexion protégée Wi-Fi (WPS ou Wi-Fi Protected Setup) afin de créer une connexion Wi-Fi directe à un appareil ou un ordinateur compatible avec WPS.

1. Appuyez sur le bouton **WPS** de votre appareil ou de votre ordinateur, ou activez la fonctionnalité WPS.

L'ordinateur ou l'appareil passe en mode attente de la connexion WPS pendant deux minutes.

2. Enfoncez le bouton  de connexion Wi-Fi du scanner pendant au moins 3 secondes, puis relâchez-le lorsque le témoin  Wi-Fi clignote en bleu.

Lorsque le témoin  Wi-Fi du scanner reste allumé, la connexion est établie.

Sujet parent: [Configuration du mode de connexion Wi-Fi directe \(Mode AP\)](#)

Configuration de la fonctionnalité Wi-Fi Protected Setup (WPS)

Si votre réseau utilise un routeur sans fil compatible avec la technologie Wi-Fi Protected Setup (WPS), vous pouvez rapidement connecter votre scanner au réseau en utilisant cette fonctionnalité.

Remarque: Pour vérifier si votre routeur est compatible avec la technologie WPS, essayez de localiser un bouton **WPS** sur votre routeur. S'il n'y a pas de bouton tangible, il est possible qu'il y ait un paramètre WPS dans le logiciel de votre dispositif. Consultez la documentation de votre produit de réseau pour obtenir plus de détails.

Utilisation de la fonctionnalité WPS pour établir une connexion à un réseau

Utilisation de la fonctionnalité WPS avec mode NIP pour établir une connexion à un réseau

Sujet parent: Réseau Wi-Fi

Utilisation de la fonctionnalité WPS pour établir une connexion à un réseau



Si vous avez un routeur sans fil compatible avec WPS, vous pouvez utiliser la technologie Wi-Fi Protected Setup (WPS) pour connecter votre scanner au réseau. Assurez-vous d'avoir installé le logiciel de votre scanner conformément aux instructions fournies sur la feuille *Point de départ* de votre scanner.

Remarque: Pour des résultats optimaux, réinstallez le logiciel de votre scanner et suivez les instructions à l'écran pour vous connecter à un réseau.



1. Ouvrez le bac d'alimentation du scanner.
2. Activez la fonctionnalité WPS sur votre routeur en maintenant enfoncée la touche **WPS** sur votre routeur sans fil jusqu'à ce que le témoin de sécurité clignote ou en activant la fonctionnalité WPS dans le micrologiciel de votre routeur.

Le routeur passe en mode détection WPS pendant 2 minutes.

Remarque: Si vous ne pouvez pas repérer le bouton WPS, ou s'il n'y a aucun bouton sur le point d'accès ou le routeur, consultez la documentation fournie avec votre routeur pour obtenir plus de détails.

3. Enfoncez le bouton  de connexion Wi-Fi du scanner pendant au moins 3 secondes, puis relâchez-le lorsque le témoin  Wi-Fi clignote en bleu.

Remarque: Si vous ne réalisez pas cette étape en 2 minutes ou moins, répétez les étapes 1 à 3.

Les témoins  Wi-Fi et  Mode AP clignotent en alternance lors de l'établissement de la connexion. Lorsque le témoin  Wi-Fi du scanner demeure allumé, le scanner est connecté au réseau.

Remarque: Si le témoin ! d'erreur s'allume, la connexion a échoué. Appuyez sur le bouton  d'arrêt pour effacer l'erreur, redémarrez le scanner et le routeur et répétez ces étapes.

4. Sélectionnez le lien ci-dessous pour configurer le scanner réseau. Vous devez configurer la numérisation réseau pour connecter votre ordinateur et votre scanner sans fil.



Sujet parent: [Configuration de la fonctionnalité Wi-Fi Protected Setup \(WPS\)](#)

Tâches associées

[Configuration du scanner sur un réseau](#)

Utilisation de la fonctionnalité WPS avec mode NIP pour établir une connexion à un réseau



Si vous avez un routeur sans fil compatible avec WPS qui prend en charge le mode NIP, vous pouvez utiliser la technologie Wi-Fi Protected Setup (WPS) avec mode NIP pour connecter votre scanner au réseau.

1. Ouvrez le bac d'alimentation du scanner.
2. Maintenez enfoncés le bouton  Wi-Fi et le bouton  de connexion Wi-Fi du scanner simultanément pendant au moins 3 secondes, puis relâchez-les lorsque le témoin  Wi-Fi clignote en bleu.

Remarque: Le routeur passe en mode détection WPS pendant 2 minutes.

3. Utilisez votre ordinateur pour entrer le code NIP **01234565** au paramètre de NIP WPS du routeur sans fil en 2 minutes ou moins.

Remarque: Si vous n'entrez pas le code en 2 minutes ou moins, répétez les étapes 1 à 3.

Les témoins  Wi-Fi et  Mode AP clignotent en alternance lors de l'établissement de la connexion. Lorsque le témoin  Wi-Fi du scanner demeure allumé, le scanner est connecté au réseau.

Remarque: Si le témoin ! d'erreur s'allume, la connexion a échoué. Appuyez sur le bouton  d'arrêt pour effacer l'erreur, redémarrez le routeur et répétez ces étapes.

4. Sélectionnez le lien ci-dessous pour configurer la numérisation réseau. Vous devez configurer la numérisation réseau pour connecter votre ordinateur et votre scanner sans fil.

Sujet parent: [Configuration de la fonctionnalité Wi-Fi Protected Setup \(WPS\)](#)

Tâches associées



[Configuration du scanner sur un réseau](#)

Configuration du scanner sur un réseau

Vous pouvez configurer la numérisation réseau vers votre scanner par une connexion directe à votre scanner.

Premièrement, configurez manuellement le scanner afin qu'il se connecte à votre réseau. Puis, suivez les instructions ici pour configurer votre ordinateur pour la numérisation réseau en utilisant Epson Scan 2 Utility. Votre scanner doit être allumé et connecté au réseau.

Remarque: Notez l'adresse IP ou le nom d'hôte du scanner afin que vous puissiez les saisir lors des prochaines étapes.

1. Effectuez l'une des étapes suivantes pour lancer Epson Scan 2 Utility :
 - **Windows 10** : Cliquez sur  > **EPSON** > **Epson Scan 2 Utility**.
 - **Windows 8.x** : Naviguez vers l'écran **Applications** et sélectionnez **Epson Scan 2 Utility**.
 - **Windows 7** : Cliquez sur  > **Tous les programmes** > **EPSON** > **Epson Scan 2** > **Epson Scan 2 Utility**.
 - **Mac** : Ouvrez le dossier **Applications**, cliquez sur **Epson Software** et cliquez sur **Epson Scan 2 Utility**.
2. Sélectionnez **Paramètres** dans la liste déroulante Scanner.

Un écran comme celui-ci s'affiche :

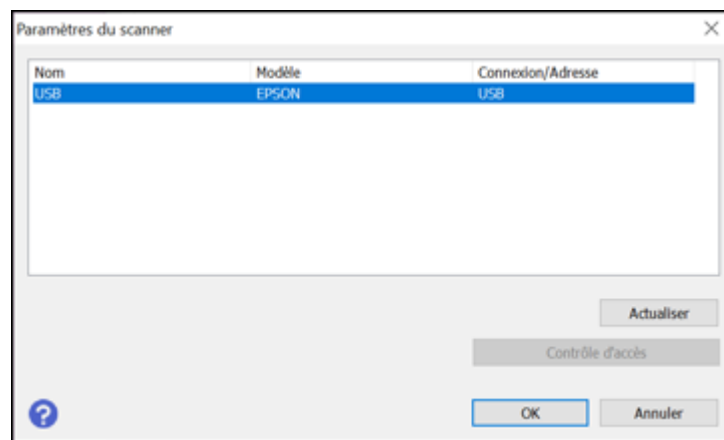

Remarque: Si vous voyez un bouton **Activer la modification** ou l'icône de verrou (Mac), cliquez dessus pour modifier les paramètres du scanner.

3. Sélectionnez votre scanner et cliquez sur **Ajouter**.

Un écran comme celui-ci s'affiche :

Ajouter un scanner réseau

Modèle : EPSON

Nom : Réseau 01

☒ Rechercher un réseau

Adresse

☐ Saisir adresse

Adresse :

Ajouter Annuler

4. Effectuez l'une des actions suivantes :
 - Sous **Rechercher un réseau**, sélectionnez l'adresse IP de votre scanner Epson et cliquez sur **Ajouter**.
 - Sélectionnez le paramètre **Saisir adresse**, tapez l'adresse IP ou le nom d'hôte de votre scanner Epson et cliquez sur **Ajouter**.
5. Cliquez sur **OK** pour vérifier l'état de la connexion.
Un message de confirmation s'affichera.
6. Cliquez sur **OK** pour enregistrer vos paramètres et fermez Epson Scan 2 Utility.

[Identification de l'adresse IP du scanner](#)

Sujet parent: [Réseau Wi-Fi](#)



Tâches associées

[Identification de l'adresse IP du scanner](#)

Identification de l'adresse IP du scanner

Si vous avez plusieurs scanners sur votre réseau, vous devez connaître l'adresse IP du scanner lorsque vous configurez la numérisation réseau.

1. Effectuez l'une des étapes suivantes pour lancer EpsonNet Config :

- **Windows 10** : Cliquez sur  > **EpsonNet** > **EpsonNet Config**.
- **Windows 8.x** : Naviguez vers l'écran **Applications** et sélectionnez **EpsonNet Config**.
- **Windows** (autres versions) : Cliquez sur  ou **Démarrer**, puis sélectionnez **Tous les programmes** ou **Programmes**. Sélectionnez **EpsonNet** > **EpsonNet Config** > **EpsonNet Config**.
- **Mac** : Ouvrez le dossier **Applications** et sélectionnez **Epson Software** > **EpsonNet** > **EpsonNet Config** > **EpsonNet Config**.



2. Repérez votre scanner parmi la liste et notez l'adresse IP de ce dernier.

Sujet parent: [Configuration du scanner sur un réseau](#)

Désactivation des fonctionnalités Wi-Fi

Il est possible que vous deviez désactiver les fonctionnalités Wi-Fi de votre produit si vous modifiez le type de connexion réseau ou si vous devez résoudre un problème avec votre connexion réseau.







Remarque: Avant de désactiver les fonctionnalités Wi-Fi, assurez-vous de noter le SSID (nom de réseau) et le mot de passe de votre produit ainsi que tous les paramètres réseau sélectionnés pour Epson DocumentScan.

Enfoncez le bouton  Wi-Fi du scanner pendant au moins 3 secondes afin de désactiver les fonctionnalités Wi-Fi. Lorsque le témoin  Wi-Fi et le témoin  Mode AP sont éteints, le Wi-Fi est désactivé.

Sujet parent: [Réseau Wi-Fi](#)

Restauration des paramètres réseau par défaut

Si vous devez résoudre un problème avec votre connexion réseau, vous pouvez restaurer tous les paramètres réseau définis par défaut.

1. Mettez le scanner hors tension.
2. Enfoncez le bouton  Wi-Fi et le bouton  d'alimentation jusqu'à ce que les témoins  Wi-Fi et  Mode AP s'allument. Puis, relâchez les touches.
3. Patientez jusqu'à ce que les témoins  Wi-Fi et  Mode AP clignotent en alternance, puis s'éteignent.

Tous les paramètres réseau par défaut sont rétablis.

Sujet parent: [Réseau Wi-Fi](#)

Numérisation

Vous pouvez numériser vos originaux et les enregistrer sous forme de fichiers numériques.

Remarque: L'apparence de votre produit peut être différente des illustrations de ce guide, mais les instructions sont les mêmes, sauf indication contraire.

[Lancement d'une numérisation](#)

[Numérisation d'un document dans Epson ScanSmart](#)

[Sélection des paramètres Epson ScanSmart](#)

[Directives pour modifier la résolution de la numérisation](#)

Lancement d'une numérisation

Après avoir placé les originaux sur votre produit pour les numériser, lancez la numérisation en utilisant l'une des méthodes présentées dans ces sections.

[Lancement d'une numérisation à partir d'un bouton du scanner](#)

[Lancement d'une numérisation depuis un appareil intelligent](#)

Sujet parent: [Numérisation](#)

Lancement d'une numérisation à partir d'un bouton du scanner

Vous pouvez numériser en utilisant le bouton  de démarrage de votre scanner.

Remarque: Appuyez sur le bouton  de démarrage du scanner pour démarrer Epson ScanSmart.

1. Assurez-vous que le scanner est branché à votre ordinateur ou connecté au réseau.
2. Chargez un original dans le scanner.
3. Appuyez sur le bouton  de démarrage.

Epson ScanSmart s'ouvre automatiquement sur votre ordinateur, et la tâche de numérisation débute. (La numérisation recto verso est sélectionnée par défaut.)

Remarque: Vous pouvez modifier le paramètre par défaut du bouton de numérisation dans le menu  **Paramètres**.

Remarque: Si votre scanner est relié à un ordinateur à l'aide d'un câble USB et à un autre ordinateur par connexion sans fil, appuyer sur le bouton  de démarrage du scanner enregistrera l'image numérisée sur l'ordinateur connecté via sans fil (ES-500W II).

Sujet parent: [Lancement d'une numérisation](#)

Sujets reliés

[Chargement des originaux](#)

Lancement d'une numérisation depuis un appareil intelligent

Vous pouvez utiliser l'application Epson Smart Panel pour numériser depuis un scanner connecté à un réseau vers un appareil iOS ou Android par le biais d'une connexion Wi-Fi directe (ES-500W II).

Remarque: Epson Smart Panel ne permet pas la numérisation avec une feuille de support ou des originaux d'une longueur de 15,5 po (393,8 mm) ou plus.

1. Téléchargez l'application Epson Smart Panel à partir de la boutique d'applications de votre appareil ou du site Web d'Epson. Consultez le lien ci-après.
2. Placez votre original sur le produit pour la numérisation.
3. Ouvrez l'application Epson Smart Panel et sélectionnez un menu de numérisation sur l'écran d'accueil.
4. Suivez les instructions à l'écran pour numériser et enregistrer votre original.

Sujet parent: [Lancement d'une numérisation](#)

Tâches associées

[Utilisation de l'application mobile Epson Smart Panel](#)

Numérisation d'un document dans Epson ScanSmart

Vous pouvez numériser et vérifier vos documents dans Epson ScanSmart.



Remarque: Les images montrent des saisies d'écran Windows; les saisies d'écran Mac peuvent être légèrement différentes. Selon le modèle de votre produit et la version de votre logiciel, il est possible que certaines options ne soient pas disponibles.

1. Chargez votre document original dans le scanner.

2. Lancez la numérisation en suivant l'une de ces méthodes :

- Appuyez sur le bouton  de démarrage sur le scanner. Epson ScanSmart s'ouvre automatiquement sur votre ordinateur, et la tâche de numérisation débute. (La numérisation recto verso est sélectionnée par défaut.)

Remarque: Vous pouvez modifier le paramètre par défaut du bouton de numérisation dans le menu  **Paramètres**.

- Ouvrez Epson ScanSmart sur votre ordinateur. Choisissez l'une des options suivantes :
 - **Windows 10** : Cliquez sur  > **Epson Software** > **Epson ScanSmart**.
 - **Windows 8.x** : Naviguez vers l'écran **Applications** et sélectionnez **Epson ScanSmart**.
 - **Windows** (autres versions) : Cliquez sur  ou **Démarrer**, puis sélectionnez **Tous les programmes** ou **Programmes**. Sélectionnez **Epson Software** > **Epson ScanSmart**.
 - **Mac** : Ouvrez le dossier **Applications**, ouvrez le dossier **Epson Software** et sélectionnez **Epson Scansmart**.

Un écran comme celui-ci s'affiche :

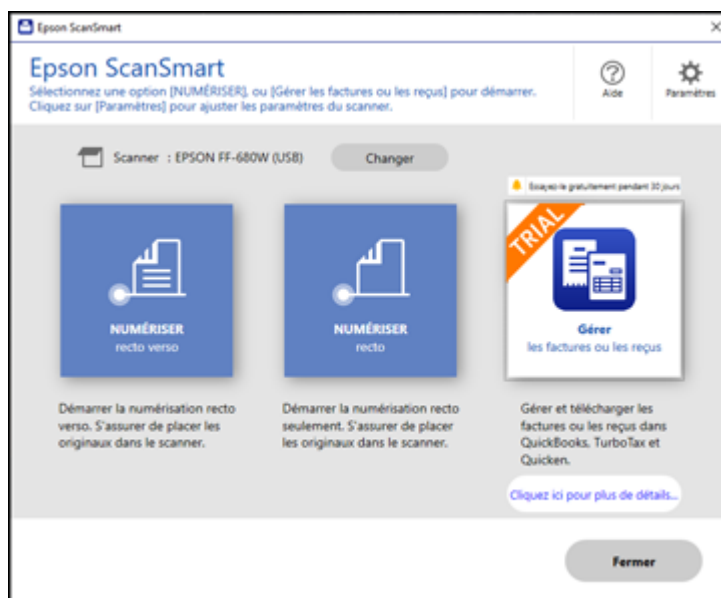

3. Sélectionnez une option de numérisation.

La tâche de numérisation débute, et votre document original est alimenté dans le scanner. Lorsque la numérisation est terminée, l'écran suivant s'affiche :



4. Vous pouvez vérifier, modifier ou réordonner les images numérisées en effectuant ceci :

- Sélectionnez **Numériser** pour numériser plus de documents originaux.
- Sélectionnez **Supprimer** pour supprimer les images numérisées sélectionnées.
- Sélectionnez **Rotation droite** pour faire pivoter chaque image numérisée.
- Sélectionnez **Rogner** pour rogner une image sélectionnée.
- Sélectionnez **Joindre des images** pour combiner deux images sélectionnées en une seule image.
- Si vous avez numérisé des documents recto verso, sélectionnez **Oui** ou **Non** au paramètre **Inclure le verso** afin de conserver ou non le verso des images numérisées.
- Si vous ne voulez pas organiser les images numérisées chaque fois, sélectionnez **Ne plus afficher la prochaine fois**.

5. Lorsque vous avez fini de vérifier les images numérisées, cliquez sur **Suivant**.

Un écran comme celui-ci s'affiche :

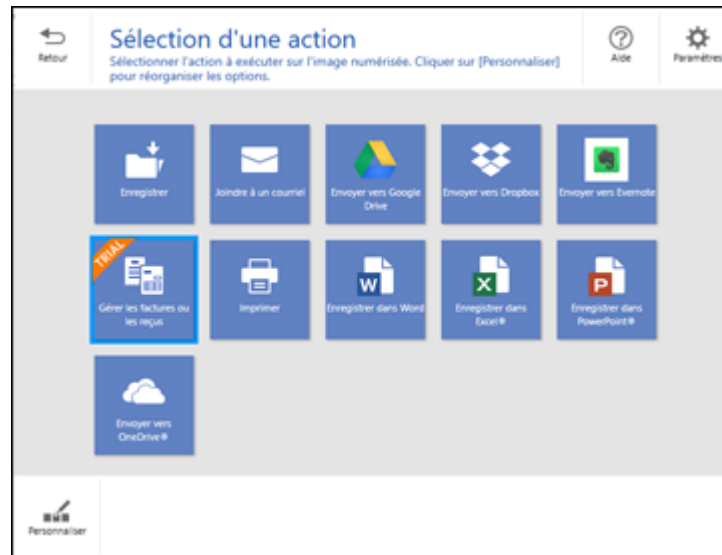

6. Sélectionnez une option pour enregistrer, envoyer ou imprimer les images numérisées. Consultez les liens ci-dessous.

[Enregistrement d'une numérisation](#)

[Ajout d'une numérisation en pièce jointe d'un courriel](#)

[Envoi d'une numérisation vers un service en nuage](#)

[Impression d'une numérisation](#)

[Enregistrement d'une numérisation en format de fichier Microsoft Office](#)

Sujet parent: [Numérisation](#)

Sujets reliés

[Chargement des originaux](#)

Enregistrement d'une numérisation

Vous pouvez enregistrer une image numérisée sur votre ordinateur dans plusieurs formats.

1. Assurez-vous d'avoir numérisé et vérifié vos originaux. Consultez le lien ci-dessous.
2. Dans la fenêtre **Sélection d'une action**, cliquez sur **Enregistrer**.

Un écran comme celui-ci s'affiche :

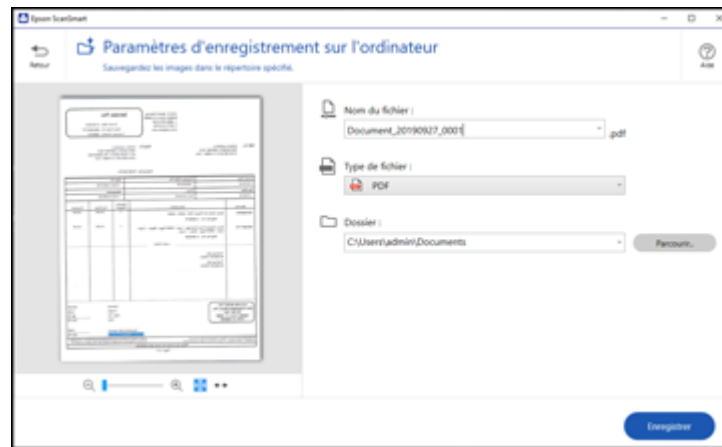

3. Modifiez les paramètres de cette façon :

- Le type de document et la date de numérisation pour le nom de fichier sont automatiquement détectés. Vous pouvez les modifier, au besoin.
- Vous pouvez enregistrer l'image numérisée dans plusieurs formats. Si vous sélectionnez le format PDF consultable comme paramètre **Type de fichier**, vous pouvez choisir la langue de la ROC (reconnaissance optique des caractères).
- Sélectionnez le dossier sur votre ordinateur où vous souhaitez enregistrer le fichier.

4. Cliquez sur **Enregistrer**.

Sujet parent: [Numérisation d'un document dans Epson ScanSmart](#)

Ajout d'une numérisation en pièce jointe d'un courriel

Vous pouvez joindre une image numérisée à un courriel en tant que fichier joint.

Remarque: Les paramètres de votre compte et de votre application de courriel devraient être configurés avant de numériser. Vous devez installer un programme de courriel de type MAPI tel que Outlook Express, Windows Live Mail, Entourage ou Mac Mail. L'option Joindre à un courriel prend seulement en charge les applications de courriel compatibles MAPI de 32 bits. Les services de courriel Web tels que Gmail ne sont pas pris en charge. Si un message d'erreur s'affiche, il est possible que votre application de courriel ne soit pas compatible et vous devrez enregistrer les numérisations et joindre manuellement le fichier à un courriel.

1. Assurez-vous d'avoir numérisé et vérifié vos originaux. Consultez le lien ci-dessous.
2. Dans la fenêtre **Sélection d'une action**, cliquez sur **Joindre à un courriel**.

Un écran comme celui-ci s'affiche :

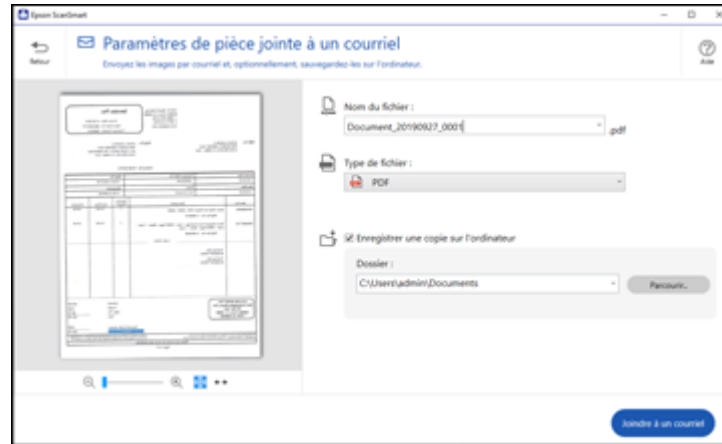

3. Modifiez les paramètres de cette façon :
 - Le type de document et la date de numérisation pour le nom de fichier sont automatiquement détectés. Vous pouvez les modifier, au besoin.
 - Vous pouvez enregistrer l'image numérisée dans plusieurs formats. Si vous sélectionnez le format PDF consultable comme paramètre **Type de fichier**, vous pouvez choisir la langue de la ROC (reconnaissance optique des caractères).
 - Si vous souhaitez aussi enregistrer une copie de l'image numérisée sur votre ordinateur, assurez-vous que la case est sélectionnée et sélectionnez le dossier de votre ordinateur où enregistrer le fichier.
4. Cliquez sur **Joindre à un courriel**.

Votre programme de messagerie électronique s'ouvre, et le fichier est joint à un nouveau courriel.

Sujet parent: [Numérisation d'un document dans Epson ScanSmart](#)

Envoi d'une numérisation vers un service en nuage

Vous pouvez téléverser les images numérisées vers un service en nuage.

1. Assurez-vous d'avoir numérisé et vérifié vos originaux. Consultez le lien ci-dessous.

2. Dans la fenêtre **Sélection d'une action**, cliquez sur une option d'envoi vers un service en nuage.
Un écran comme celui-ci s'affiche :

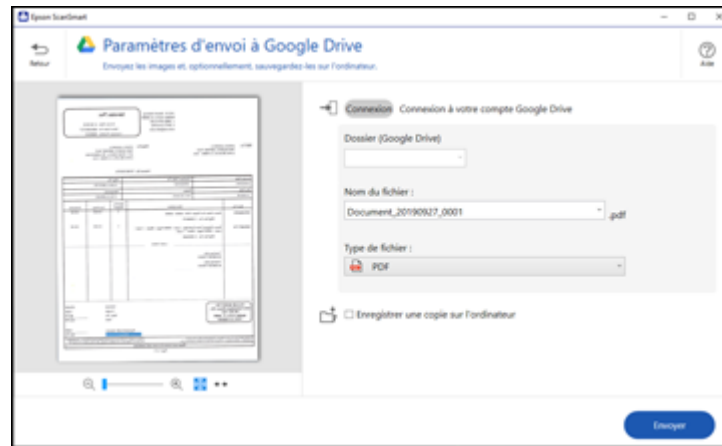

3. Connectez-vous à votre compte.

Remarque: Il est possible que vous deviez autoriser Epson ScanSmart à accéder à votre compte. Lors de la première ouverture de session, il est possible que vous deviez entrer un code d'authentification.

4. Modifiez les paramètres de cette façon :
- Sélectionnez le dossier de votre compte où vous voulez envoyer le document.
 - Le type de document et la date de numérisation pour le nom de fichier sont automatiquement détectés. Vous pouvez les modifier, au besoin.
 - Vous pouvez enregistrer l'image numérisée dans plusieurs formats. Si vous sélectionnez le format PDF consultable comme paramètre **Type de fichier**, vous pouvez choisir la langue de la ROC (reconnaissance optique des caractères).
 - Si vous voulez aussi enregistrer une copie de l'image numérisée vers votre ordinateur, cliquez sur la case à cocher.
5. Cliquez sur **Envoyer**.

Sujet parent: [Numérisation d'un document dans Epson ScanSmart](#)

Impression d'une numérisation

Vous pouvez imprimer votre image numérisée et enregistrer le fichier numérisé sur votre ordinateur.

Remarque: L'impression des images numérisées est seulement possible avec les imprimantes Epson. Si vous ne possédez pas une imprimante Epson, enregistrez le fichier et imprimez-le à partir d'une application pouvant ouvrir le fichier.

1. Assurez-vous d'avoir numérisé et vérifié vos originaux. Consultez le lien ci-dessous.
2. Dans la fenêtre **Sélection d'une action**, cliquez sur **Imprimer**.

Un écran comme celui-ci s'affiche :

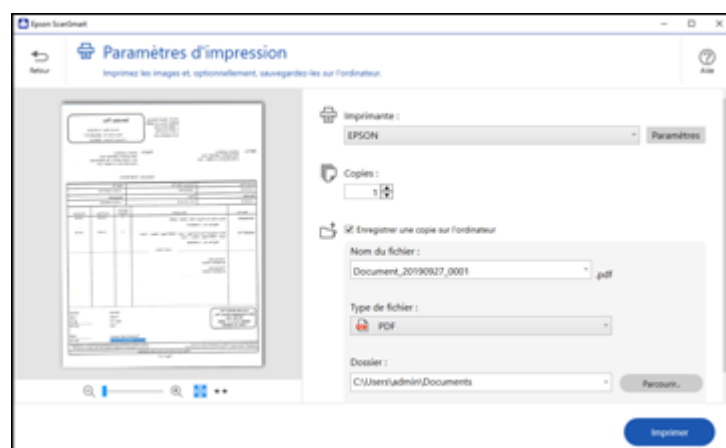

3. Modifiez les paramètres de cette façon :
 - Sélectionnez l'imprimante Epson et modifiez les paramètres d'impression, au besoin.
 - Sélectionnez le nombre de copies que vous souhaitez imprimer.
 - Si vous voulez aussi enregistrer une copie de l'image numérisée vers votre ordinateur, cliquez sur la case à cocher.
 - Le type de document et la date de numérisation pour le nom de fichier sont automatiquement détectés. Vous pouvez les modifier, au besoin.
 - Vous pouvez enregistrer l'image numérisée dans plusieurs formats. Si vous sélectionnez le format PDF consultable comme paramètre **Type de fichier**, vous pouvez choisir la langue de la ROC (reconnaissance optique des caractères).

- Sélectionnez le dossier sur votre ordinateur où vous souhaitez enregistrer le fichier.

4. Cliquez sur **Imprimer**.

Sujet parent: [Numérisation d'un document dans Epson ScanSmart](#)

Enregistrement d'une numérisation en format de fichier Microsoft Office

Vous pouvez enregistrer vos documents numérisés dans un des formats de fichier modifiables Microsoft Office suivants : Microsoft Word (.docx), Microsoft Excel (.xlsx) ou Microsoft PowerPoint (.pptx).

Remarque: L'option **Enregistrer dans PowerPoint** est seulement disponible pour Windows.

1. Assurez-vous d'avoir numérisé et vérifié vos originaux. Consultez le lien ci-dessous.
2. Dans la fenêtre **Sélection d'une action**, cliquez sur une option d'enregistrement.

Remarque: Il se peut qu'une invitation à télécharger un module d'extension Microsoft Office s'affiche à la première utilisation. Cliquez sur **Oui** et suivez les instructions à l'écran.

Un écran comme celui-ci s'affiche :

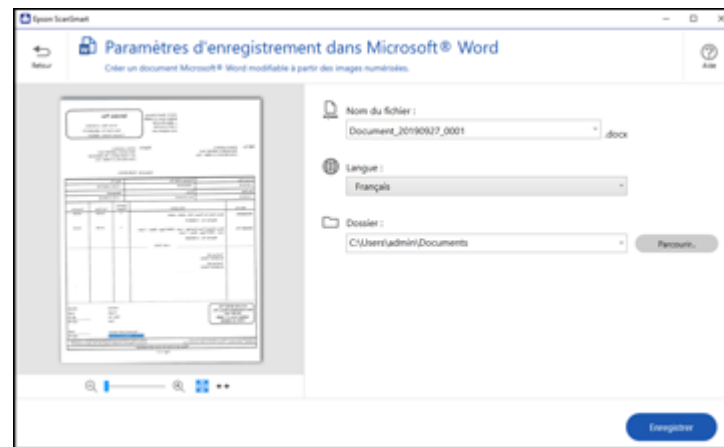

3. Modifiez les paramètres de cette façon :
 - Le type de document et la date de numérisation pour le nom de fichier sont automatiquement détectés. Vous pouvez les modifier, au besoin.

- Sélectionnez la langue de ROC (la langue par défaut est l'anglais).
- Sélectionnez le dossier sur votre ordinateur où vous souhaitez enregistrer le fichier.

4. Cliquez sur **Enregistrer**.

Sujet parent: [Numérisation d'un document dans Epson ScanSmart](#)

Sujets reliés

[Chargement des originaux](#)

Sélection des paramètres Epson ScanSmart

Après avoir lancé Epson ScanSmart, vous pouvez modifier divers paramètres de numérisation.

[Changement du produit Epson](#)

[Modification des paramètres de numérisation](#)

[Modification des paramètres de nom de fichier](#)

[Modification des paramètres d'enregistrement](#)

[Paramètres d'enregistrement](#)

[Personnalisation des icônes d'action](#)

Sujet parent: [Numérisation](#)

Changement du produit Epson

Si vous utilisez plus d'un produit Epson avec Epson ScanSmart, vous pouvez changer le produit utilisé au moyen de votre ordinateur.

Remarque: Un produit connecté à votre ordinateur par USB a la priorité sur un produit connecté par Wi-Fi (ES-500W II).

1. À l'écran principal, cliquez sur **Changer**.

Un écran comme celui-ci s'affiche :

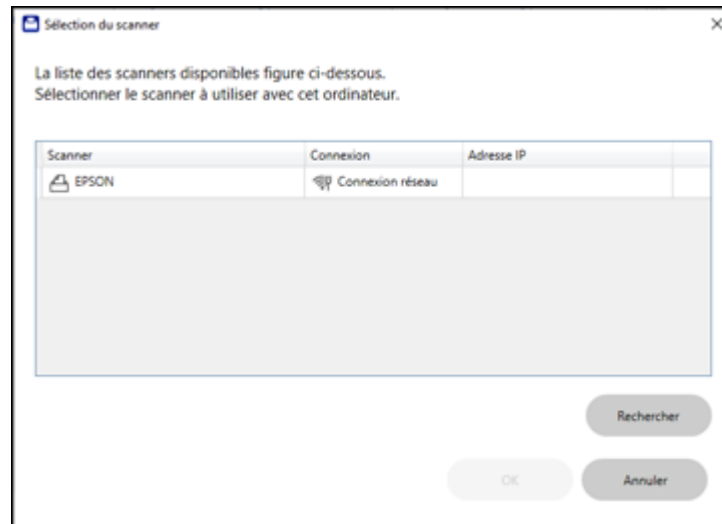

2. Sélectionnez le produit Epson que vous voulez utiliser avec votre ordinateur et cliquez sur **OK**.

Sujet parent: [Sélection des paramètres Epson ScanSmart](#)

Modification des paramètres de numérisation

Vous pouvez modifier les paramètres de numérisation avancés comme la résolution, la taille de document et plus encore.

1. Cliquez sur le bouton  **Paramètres**.

Un écran comme celui-ci s'affiche :

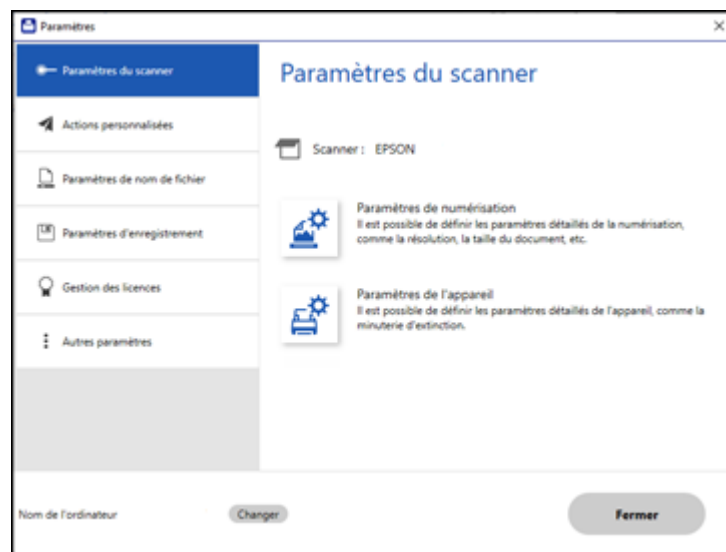

2. Dans l'onglet **Paramètres du scanner**, cliquez sur **Paramètres de numérisation**.

Un écran comme celui-ci s'affiche :

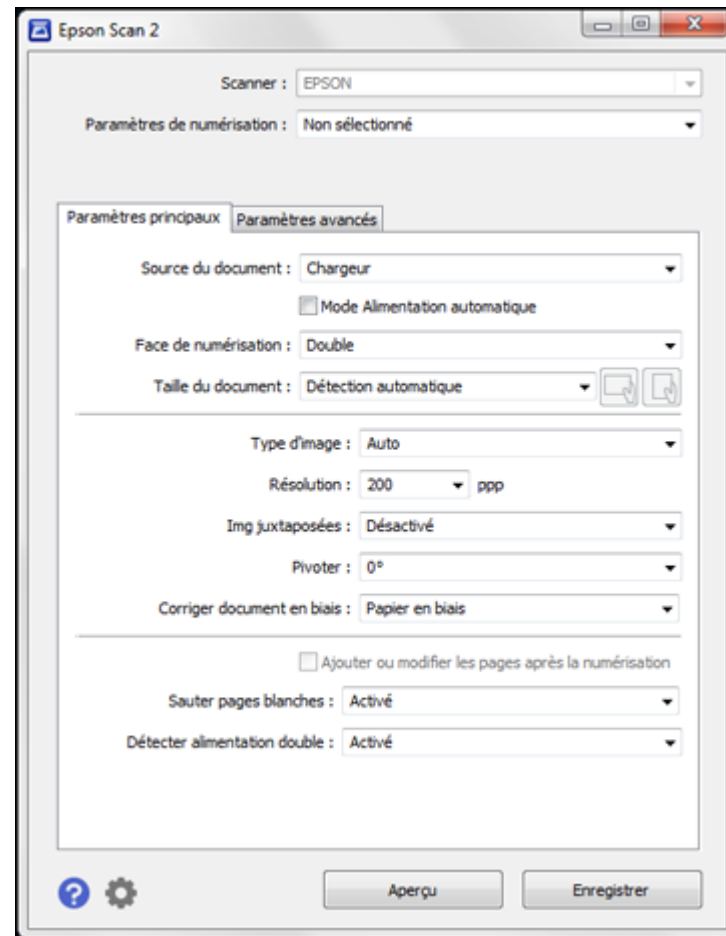

3. Modifiez les paramètres selon vos besoins et cliquez sur **Enregistrer**.

Sujet parent: [Sélection des paramètres Epson ScanSmart](#)

Modification des paramètres de nom de fichier

Vous pouvez modifier la méthode de dénomination de fichiers par défaut pour vos numérisations.

1. Cliquez sur le bouton  **Paramètres**.

Un écran comme celui-ci s'affiche :

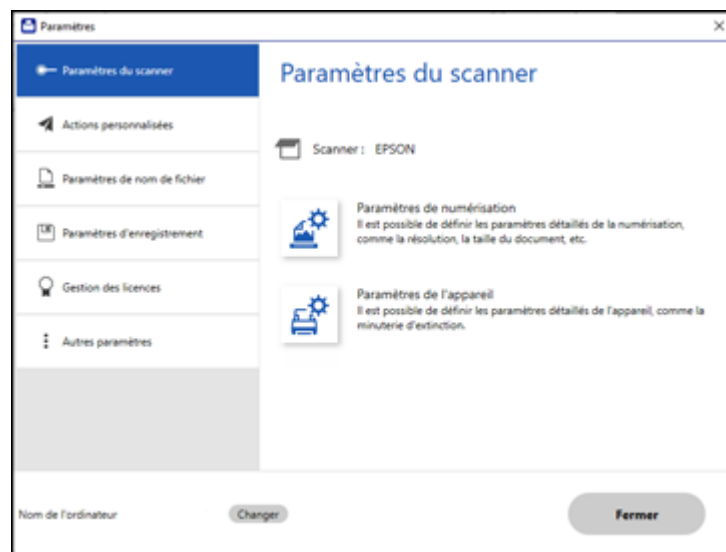

2. Cliquez sur l'onglet **Paramètres de nom de fichier**.

Un écran comme celui-ci s'affiche :

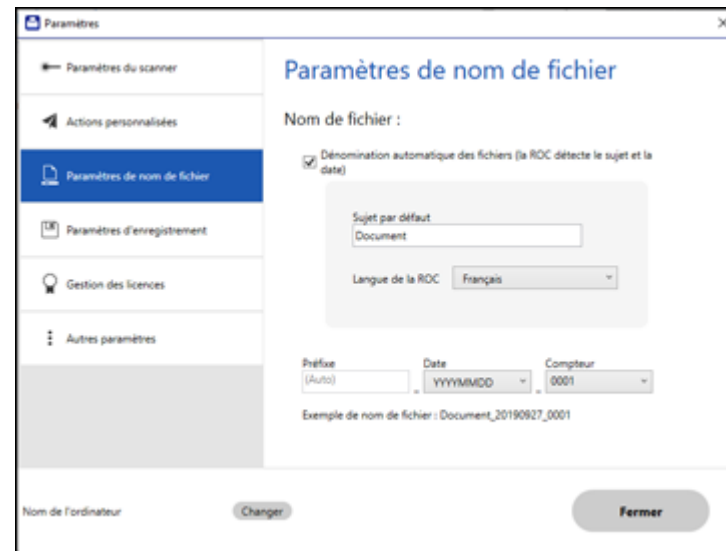

3. Modifiez les paramètres selon vos besoins.

- Assurez-vous que la case **Dénomination automatique des fichiers** est sélectionnée si vous voulez que la ROC détecte automatiquement l'objet et la date et les ajoute au nom du fichier. Vous pouvez entrer un nom de fichier par défaut à utiliser si la ROC ne peut pas détecter l'objet.
- Sélectionnez la langue de ROC (la langue par défaut est l'anglais).
- Sélectionnez le format de date.

4. Cliquez sur **Fermer**.

Sujet parent: [Sélection des paramètres Epson ScanSmart](#)

Modification des paramètres d'enregistrement

Vous pouvez modifier les options de type de fichiers pour enregistrer vos numérisations.

1. Cliquez sur le bouton  **Paramètres**.

Un écran comme celui-ci s'affiche :

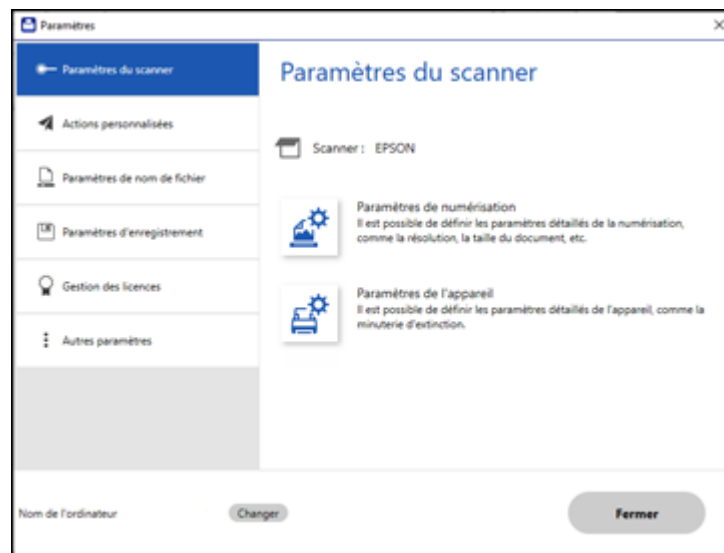

2. Cliquez sur l'onglet **Paramètres d'enregistrement**.

Un écran comme celui-ci s'affiche :

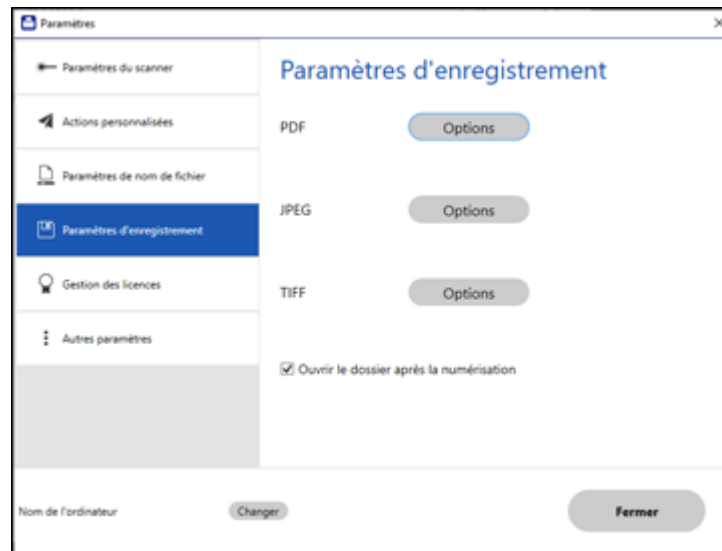

3. Cliquez sur **Options** pour un format de fichier et modifiez les paramètres au besoin.

Remarque: Si vous souhaitez que le dossier s'ouvre après l'enregistrement du fichier, cochez la case.

4. Cliquez sur **Fermer**.

Sujet parent: [Sélection des paramètres Epson ScanSmart](#)

Paramètres d'enregistrement

Vous pouvez modifier les paramètres d'enregistrement des images numérisées en tant que fichiers PDF ou JPEG.

Options pour les fichiers PDF

Paramètre	Options	Description
Général	Générer un fichier PDF/A	Crée un PDF compatible avec les normes PDF/A-1.
	Conv. ttes pages en fichier	Enregistre toutes les pages dans un seul fichier.
	Niveau de compression	Sélectionne le taux de compression pour les images en couleur ou en niveaux de gris.
Sécurité	Mot de passe pour l'ouverture de fichier	Permet d'entrer un mot de passe nécessaire pour ouvrir le fichier.
	Para. propriété de la protect.	Permet d'entrer un mot de passe pour protéger les propriétés du fichier et d'établir des restrictions pour l'impression et l'édition des fichiers.

Options pour les fichiers JPEG

Paramètre	Options	Description
Options Qualité d'image	—	Détermine un taux de compression en déplaçant un curseur ou en saisissant une valeur. La taille de fichier augmente lorsqu'une résolution élevée est sélectionnée.
Encodage (Windows seulement)	Standard	Les images sont chargées du haut vers le bas dans un navigateur Web. Le chargement de l'image complète est plus long.
	Progressif	Les images sont d'abord chargées complètement en basse résolution, puis ajustées en haute résolution dans un navigateur Web.
Intégration du profil ICC (Windows seulement)	—	Permet d'ajouter des profils ICC à l'image.

Options pour les fichiers TIFF

Paramètre	Options	Description
Séquence d'octets	Windows Macintosh	Permet de spécifier le format du système d'exploitation dans lequel l'image numérisée est enregistrée.
Compression (Windows seulement)	—	Spécifie le niveau et le format de compression pour les images Couleur/Niveaux de gris et N&B. La taille de l'image augmente lorsque la qualité est plus élevée.
Intégration du profil ICC (Windows seulement)	—	Permet d'ajouter des profils ICC à l'image.

Sujet parent: [Sélection des paramètres Epson ScanSmart](#)

Personnalisation des icônes d'action

Vous pouvez personnaliser la façon dont les icônes d'action s'affichent à l'écran **Sélection d'une action**.

Remarque: Vous pouvez également les personnaliser en cliquant sur l'icône **Personnaliser** à l'écran **Sélection d'une action**.

1. Cliquez sur le bouton  **Paramètres**.

Un écran comme celui-ci s'affiche :

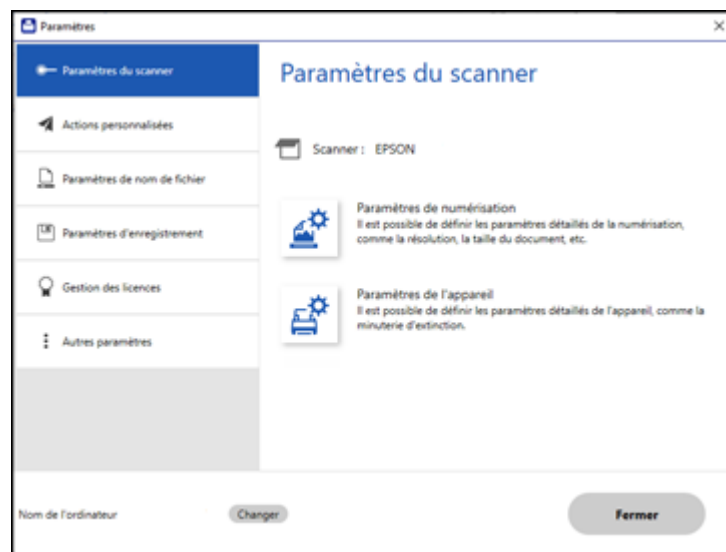

2. Cliquez sur l'onglet **Actions personnalisées**.

Un écran comme celui-ci s'affiche :

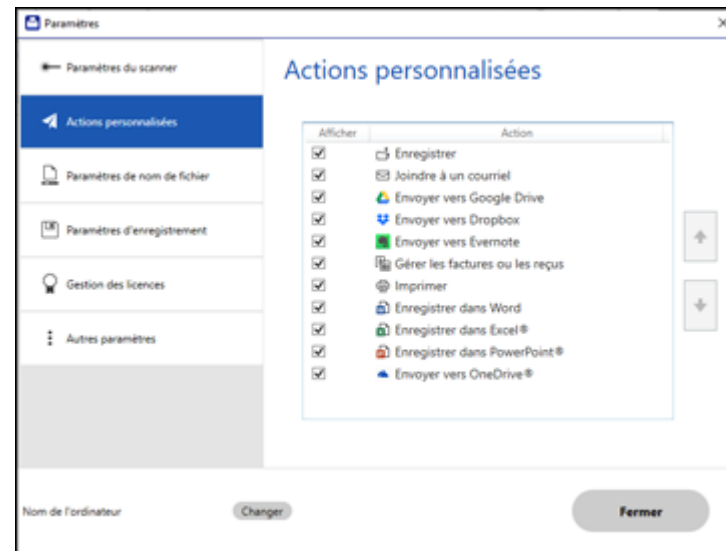

3. Choisissez les icônes d'action à afficher en sélectionnant ou en désélectionnant chaque case. Cliquez sur les icônes fléchées pour faire monter ou descendre les icônes afin d'obtenir l'ordre souhaité.
4. Cliquez sur **Fermer**.

Sujet parent: [Sélection des paramètres Epson ScanSmart](#)

Directives pour modifier la résolution de la numérisation

Le paramètre de résolution de votre logiciel de numérisation, mesuré en ppp (points par pouce), règle la précision des détails saisis pour vos numérisations. L'augmentation de la résolution permet une plus grande précision des détails, mais entraîne les désavantages suivants :

- Fichiers de taille plus grande
- Numérisation des originaux, envoi/réception des numérisations par courriel ou télécopie et impression des numérisations plus lents
- Risque que l'image devienne trop large pour l'affichage ou l'impression sur papier
- La longueur maximale selon laquelle vous pouvez numériser est réduite

Si vous prévoyez agrandir l'image afin de l'imprimer en plus grand format, il vous faudra peut-être augmenter la résolution par défaut réglée par le logiciel. Suivez ces directives afin de déterminer le paramètre de résolution nécessaire :

- Vous numériserez l'image à sa taille originale, mais l'agrandirez plus tard dans une application de retouche d'images.

Augmentez le paramètre de résolution de votre logiciel de numérisation. Augmentez la résolution proportionnellement au facteur d'agrandissement de la taille de l'image pour conserver une qualité d'image élevée. Par exemple, si la résolution est de 300 ppp (point par pouce) et que vous décidez de doubler la taille de l'image, modifiez le paramètre de résolution à 600 ppp.

- Vous numériserez l'image à 100 % ou à une taille plus petite.

Ajustez le paramètre de résolution selon l'utilisation prévue de l'image numérisée.

- Envoi par courriel, affichage sur un écran d'ordinateur ou affichage sur le Web : 96 à 200 ppp
- Impression, télécopie, conversion vers du texte éditable ou création d'un fichier PDF consultable : 200 à 300 ppp
- Vous numériserez un original plus long.

Numérisez du papier allant jusqu'à 240 po (6096 mm) de longueur avec une résolution de 300 pp ou moins.

Sujet parent: [Numérisation](#)

Utilisation de la base de scanner à plat optionnelle - Windows

La base de scanner à plat optionnelle combine le scanner de document avec un scanner à plat afin de former une seule unité (ES-400 II). Cela vous permet de numériser des originaux épais ou de grands formats, comme des livres ou des cartons, qui ne peuvent pas être alimentés dans le chargeur automatique de documents du scanner.

Vous devez acheter un scanner à plat (Epson Perfection V19/V39) afin d'utiliser la base de scanner à plat optionnelle. Pour fixer le scanner à plat et la base à votre scanner de documents, suivez les instructions d'installation fournies avec la base de scanner à plat.

Voyez ces sections pour en apprendre plus sur la base de scanner à plat optionnelle.

Remarque: L'apparence de votre produit peut être différente des illustrations de ce guide, mais les instructions sont les mêmes, sauf indication contraire.

[Pièces de la base de scanner à plat](#)

[Numérisation à partir de la base de scanner à plat](#)

[Nettoyage de la base de scanner à plat](#)

[Transport de la base de scanner à plat](#)

Pièces de la base de scanner à plat

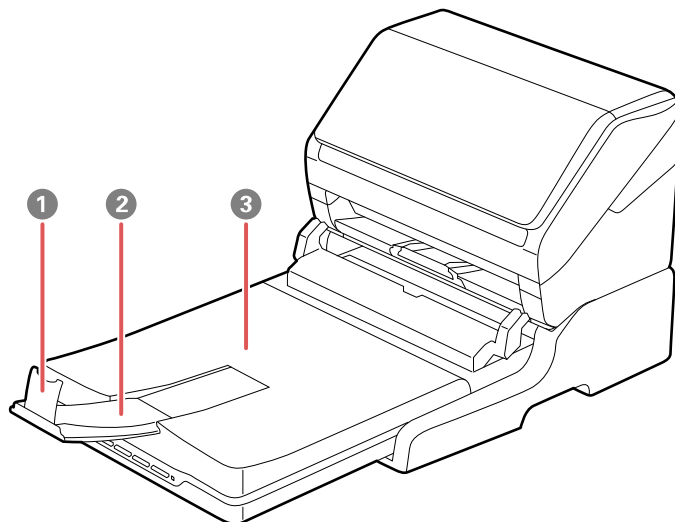

- 1 Butoir
- 2 Rallonge du bac de sortie
- 3 Capot du scanner/bac de sortie

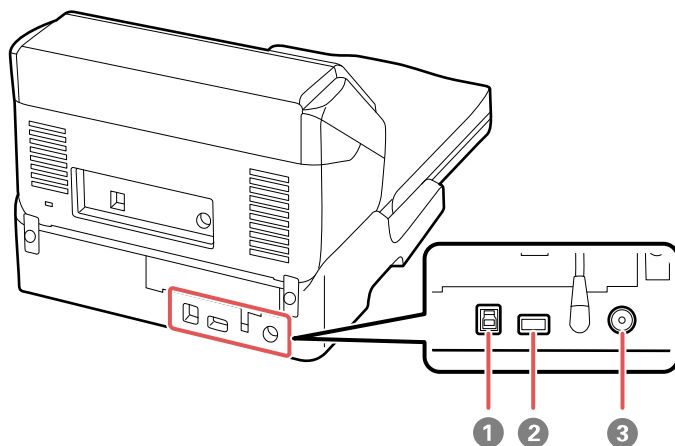

- 1 Port USB 1 (pour la connexion de la base de scanner à plat à un ordinateur)
- 2 Port USB 2 (pour la connexion de la base de scanner à plat à un scanner de documents)
- 3 Entrée d'alimentation

Sujet parent: [Utilisation de la base de scanner à plat optionnelle - Windows](#)

Numérisation à partir de la base de scanner à plat

Consultez ces sections pour numériser avec la base de scanner à plat optionnelle.

[Numérisation à partir de la base de scanner à plat](#)

[Numérisation depuis le chargeur automatique de documents avec la base de scanner à plat installée](#)

Sujet parent: [Utilisation de la base de scanner à plat optionnelle - Windows](#)

Numérisation à partir de la base de scanner à plat

Vous pouvez placer les originaux directement sur la vitre d'exposition du scanner à plat fixé à la base de scanner à plat optionnelle.

Mise en garde: Assurez-vous que le scanner est placé sur une surface plane. Ne placez pas d'objets lourds sur la vitre d'exposition du scanner et n'appuyez pas sur la vitre avec une force excessive, ou vous pourriez endommager le scanner. Ne laissez pas de photos sur la vitre d'exposition pour une période de temps prolongée, ou elles pourraient adhérer à la vitre d'exposition.

1. Fermez le bac de sortie du scanner de documents.
2. Ouvrez le capot du scanner à plat.
3. Placez l'original face vers le bas sur la vitre d'exposition du scanner avec le bord supérieur orienté tel qu'indiqué. Faites glisser l'original près des bords du coin indiqué.

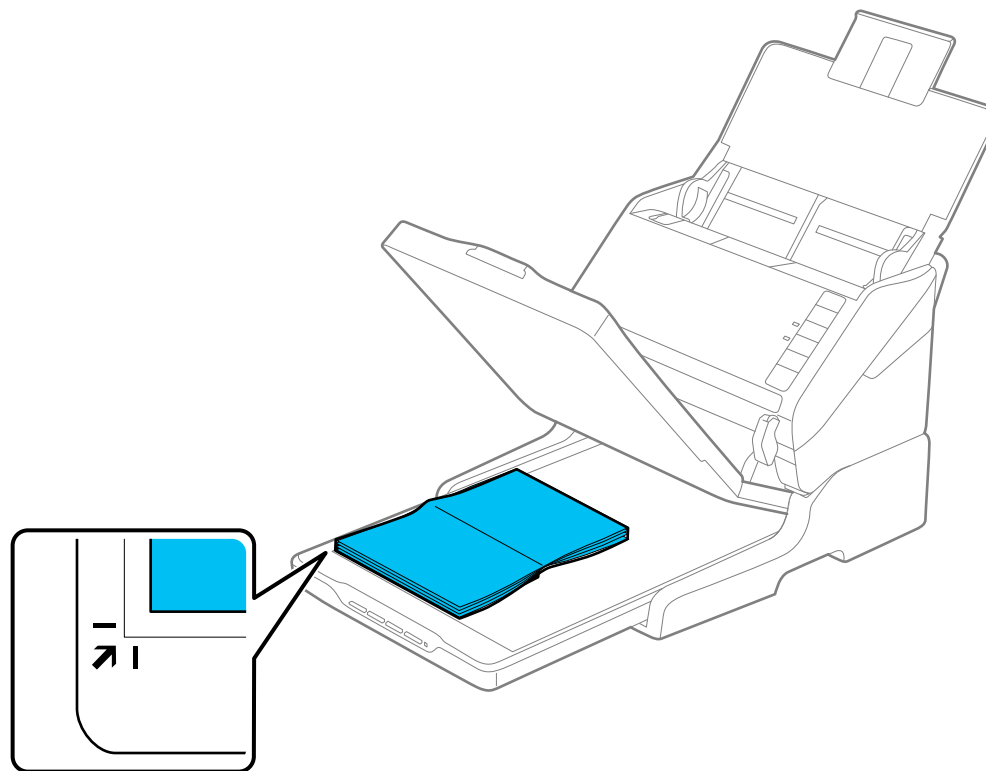

Remarque: Placez votre original à 0,1 po (2,5 mm) des bords latéraux et de la partie supérieure de la vitre d'exposition, tel qu'illustré, afin d'éviter qu'il soit rogné. Si vous numérisez plusieurs photos à la fois, laissez au moins 0,8 po (20 mm) d'espace entre chaque photo.

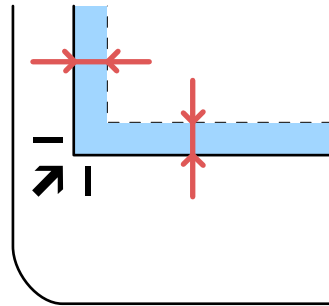

4. Fermez doucement le capot du scanner à plat afin d'éviter de déplacer l'original. Si vous numérisez un livre ou un autre document épais, continuez d'appuyer sur le capot pendant la numérisation.
5. Lancez Epson Scan 2.
6. Sélectionnez **Vitre du scanner** comme paramètre de source du document.
7. Sélectionnez tout autre paramètre de numérisation au besoin.
8. Cliquez sur **Numériser**.

Sujet parent: [Numérisation à partir de la base de scanner à plat](#)

Tâches associées

[Numérisation depuis le chargeur automatique de documents avec la base de scanner à plat installée](#)

Numérisation depuis le chargeur automatique de documents avec la base de scanner à plat installée

Selon la longueur de vos originaux, il est possible que vous deviez régler la position du bac d'alimentation, du bac de sortie ou du butoir lorsque vous numérisez depuis le chargeur automatique de documents du scanner de documents avec la base de scanner à plat installée (en option).

Pour les originaux de format inférieur à 8,2 po (210 mm) de longueur :

- Ouvrez le bac d'alimentation du scanner de documents, tirez le bac de sortie et sa rallonge et déployez le butoir.
- Allongez le bac de sortie afin qu'il soit plus long que l'original et déplacez le butoir vers l'avant ou l'arrière, au besoin.

Pour les originaux dont le format est de 8,2 po (210 mm) à 11,7 po (297 mm) de longueur :

- Ouvrez et allongez le bac d'alimentation du scanner de documents, ouvrez le butoir du scanner à plat et faites glisser le butoir vers l'avant ou l'arrière afin qu'il soit un peu plus long que l'original. (N'ouvrez pas le bac d'alimentation du scanner de documents.)

Pour les originaux dont le format est de 11,7 po (297 mm) à 14 po (356 mm) de longueur :

- Ouvrez le bac d'alimentation du scanner de documents, tirez et déployez le bac de sortie et la rallonge de la base du scanner, puis déployez le butoir. (N'ouvrez pas le bac d'alimentation du scanner de documents.)
- Allongez le bac de sortie afin qu'il soit plus long que l'original et déplacez le butoir vers l'avant ou l'arrière, au besoin.

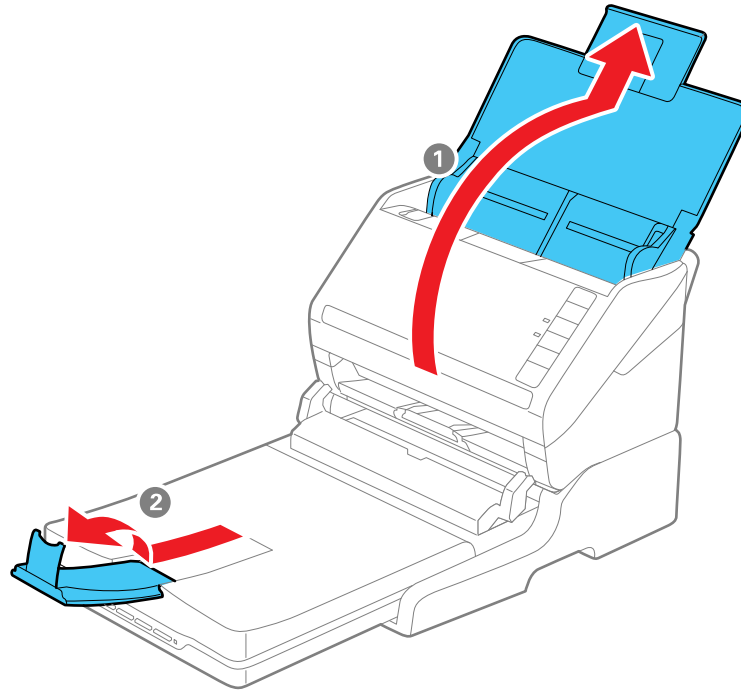

Pour les originaux de 14 po (356 mm) de longueur ou plus :

- Ouvrez le bac d'alimentation du scanner de documents.
- Laissez le bac de sortie fermé et n'allongez pas les butoirs du scanner à plat et de documents.

Sujet parent: [Numérisation à partir de la base de scanner à plat](#)

Tâches associées

[Numérisation à partir de la base de scanner à plat](#)

Nettoyage de la base de scanner à plat

Pour maintenir votre produit en état de fonctionnement optimal, nettoyez-le plusieurs fois par année.

Mise en garde: N'utilisez jamais une brosse dure ou abrasive, de l'alcool ou un diluant pour nettoyer votre produit, sinon, vous risquez de l'endommager. N'utilisez pas d'huiles ni de lubrifiants dans le produit et ne laissez pas d'eau s'introduire à l'intérieur. N'ouvrez pas le boîtier du produit.

1. Mettez le scanner de documents hors tension en utilisant le bouton  d'alimentation.

Remarque: Il n'y a pas de bouton d'alimentation sur la base du scanner.

2. Débranchez le cordon d'alimentation CA et le câble USB reliant la base de scanner à plat à l'ordinateur.
3. Nettoyez le boîtier extérieur avec un chiffon doux imbibé d'un détergent doux et d'eau.
4. Si la surface de la vitre d'exposition est sale, nettoyez-la avec un chiffon sec et doux. Si la surface de la vitre est tachée de graisse ou d'un autre produit difficile à éliminer, utilisez une petite quantité de produit de nettoyage pour vitres et un chiffon doux pour la laver. Essuyez bien tout le liquide qui pourrait subsister.

Mise en garde: Ne vaporisez pas de nettoyant directement sur la vitre d'exposition. N'appuyez pas sur la surface de la vitre d'exposition avec force et veillez à ne pas érafler ou endommager cette surface. La qualité de numérisation pourrait diminuer si la surface de la vitre d'exposition est endommagée.

Sujet parent: [Utilisation de la base de scanner à plat optionnelle - Windows](#)

Transport de la base de scanner à plat

Si vous devez expédier votre produit, le déplacer sur une distance importante ou l'entreposer pour une longue période, préparez-le pour le transport tel que décrit ici.

Remarque: Si vous transportez seulement la base du scanner à plat (sans le scanner de documents), suivez les instructions d'installation fournies avec la base de scanner à plat dans l'ordre inversé afin de retirer la base et le scanner à plat du scanner de documents.

1. Mettez le scanner de documents hors tension en utilisant le bouton  d'alimentation.

Remarque: Il n'y a pas de bouton d'alimentation sur le scanner à plat.

2. Débranchez le cordon d'alimentation CA et le câble USB reliant la base de scanner à plat à l'ordinateur.

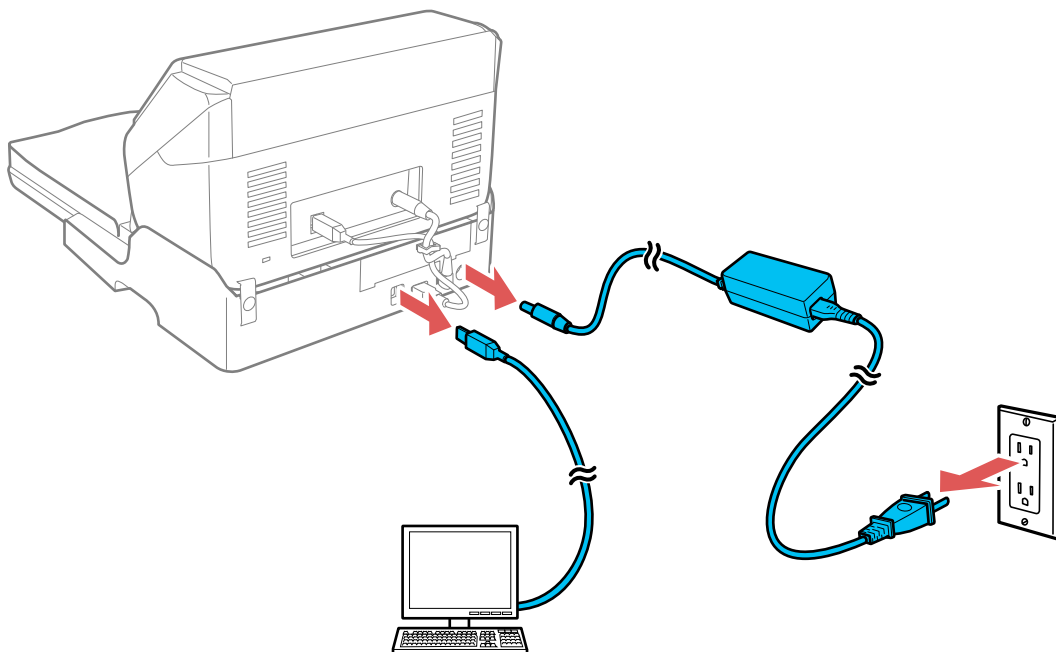

3. Soulevez toute l'unité du scanner tel qu'illustré et assurez-vous de la maintenir à niveau durant le transport.

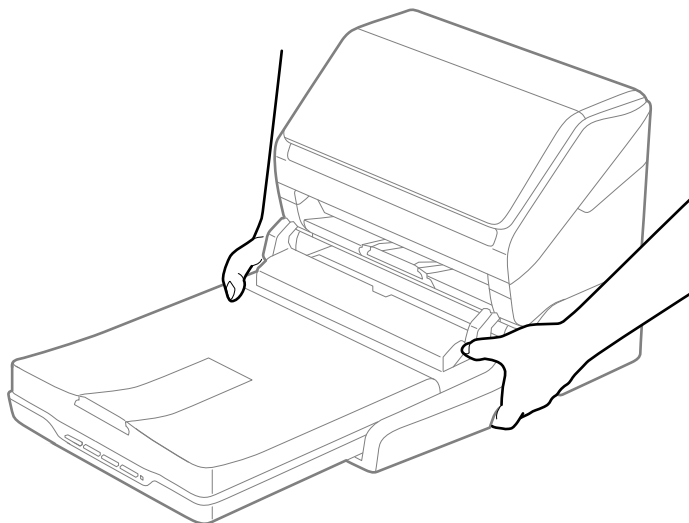

4. Placez l'unité du scanner dans son emballage d'origine, si possible, ou placez du matériel amortissant équivalent autour du scanner.

Mise en garde: Évitez de transporter le scanner à l'envers, sinon vous risquez de l'endommager.

Sujet parent: [Utilisation de la base de scanner à plat optionnelle - Windows](#)

Nettoyage et transport de votre scanner

Consultez ces sections si vous devez nettoyer ou transporter votre scanner.

[Nettoyage de votre scanner](#)

[Nettoyage de l'intérieur de votre scanner](#)

[Remplacement des rouleaux du scanner](#)

[Transport du scanner](#)

Nettoyage de votre scanner

Pour maintenir votre produit en état de fonctionnement optimal, nettoyez-le plusieurs fois par année.

Mise en garde: N'utilisez jamais une brosse dure ou abrasive, de l'alcool ou un diluant pour nettoyer votre produit, sinon, vous risquez de l'endommager. N'utilisez pas d'huiles ni de lubrifiants dans le produit et ne laissez pas d'eau s'introduire à l'intérieur. N'ouvrez pas le boîtier externe du produit.

1. Mettez le scanner hors tension et débranchez l'adaptateur CA.
2. Débranchez tous les câbles connectés.
3. Nettoyez le boîtier externe au moyen d'un chiffon doux et sec. N'utilisez pas de nettoyeurs liquides ou chimiques.

Remarque: Si le boîtier externe nécessite un nettoyage additionnel, utilisez un chiffon légèrement humide pour le nettoyer. Puis, essuyez le boîtier externe au moyen d'un chiffon doux et sec.

Sujet parent: [Nettoyage et transport de votre scanner](#)

Nettoyage de l'intérieur de votre scanner

Nettoyez régulièrement l'intérieur de votre scanner afin de vous assurer qu'aucune poussière ne s'accumule sur les surfaces de la vitre d'exposition. La poussière peut causer des taches ou des lignes sur vos images numérisées. Nettoyez l'intérieur de votre scanner toutes les 5 000 numérisations. Vous pouvez vérifier le plus récent nombre de numérisations en utilisant Epson Scan 2 Utility.

Remarque: Les illustrations présentées montrent le modèle ES-500W II, mais les instructions sont les mêmes pour le modèle ES-400 II.

Mise en garde: N'utilisez jamais une brosse dure ou abrasive, de l'alcool ou un diluant pour nettoyer votre produit, sinon vous risquez de l'endommager. N'utilisez pas d'huiles ni de lubrifiants dans le produit et ne laissez pas d'eau s'introduire à l'intérieur.

1. Mettez le scanner hors tension et débranchez l'adaptateur CA.
2. Débranchez tous les câbles connectés.
3. Tirez le levier d'ouverture du capot et ouvrez le capot du scanner.

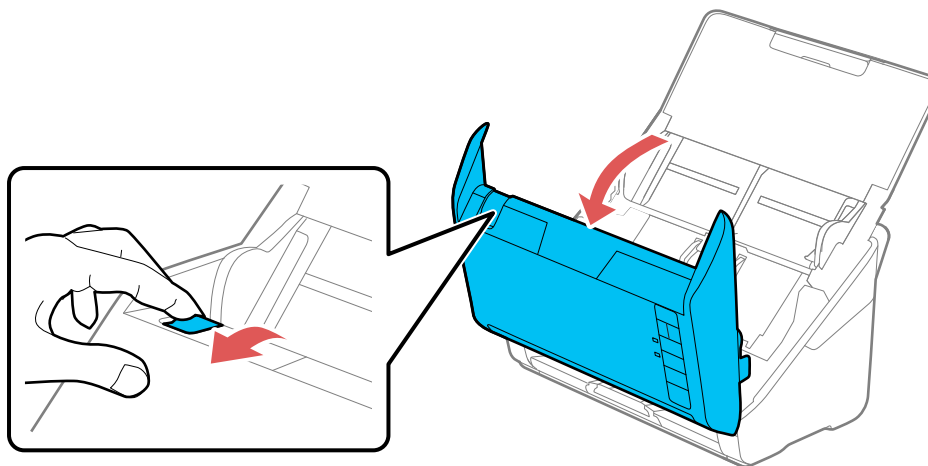

4. Utilisez une trousse de nettoyage d'origine Epson ou un chiffon doux et humide pour nettoyer la poussière ou la saleté sur la surface de numérisation et les rouleaux à l'intérieur du capot du scanner. Si la surface de la vitre est tachée de graisse ou d'un autre produit difficile à éliminer, utilisez une trousse de nettoyage d'origine Epson afin de laver les taches. Utilisez une petite quantité

de nettoyant sur un chiffon afin de laver les taches. Essuyez bien tout le liquide qui pourrait subsister.

Mise en garde: Ne vaporisez pas de nettoyant directement sur les surfaces de la vitre d'exposition. N'appuyez pas trop fort sur la vitre d'exposition.

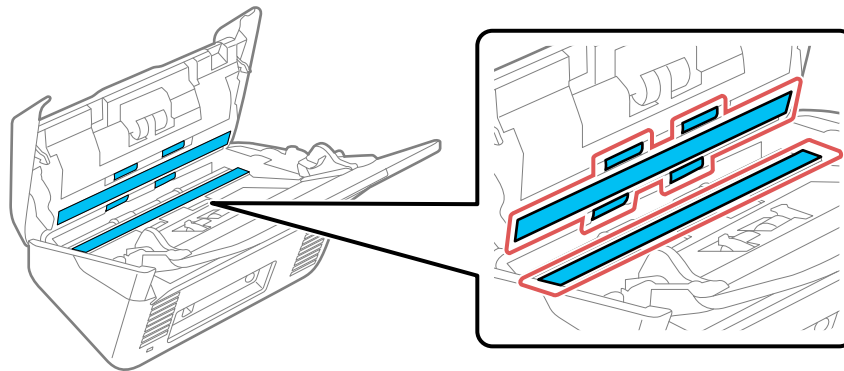

5. Utilisez un coton-tige afin de nettoyer la poussière ou la saleté sur les capteurs.

Mise en garde: N'utilisez pas de liquide ou de nettoyant sur le coton-tige.

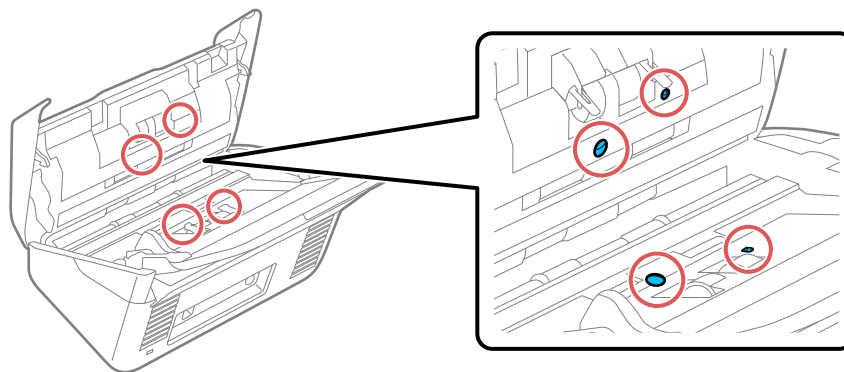

6. Nettoyez la poussière ou la saleté sur le rouleau de séparation en utilisant une trousse de nettoyage d'origine Epson ou un chiffon doux et humide.

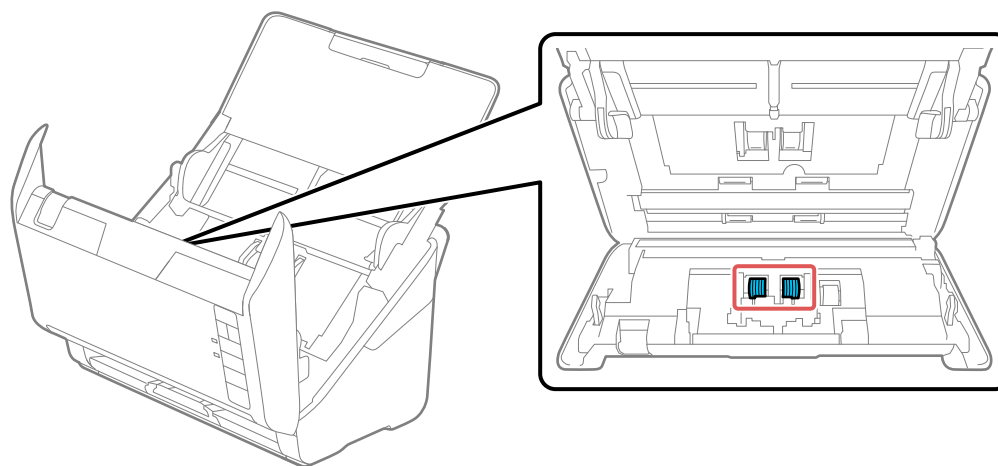

Mise en garde: Utilisez une trousse de nettoyage d'origine Epson ou un chiffon doux et humide pour nettoyer le rouleau. L'utilisation d'un chiffon sec pourrait endommager la surface du rouleau.

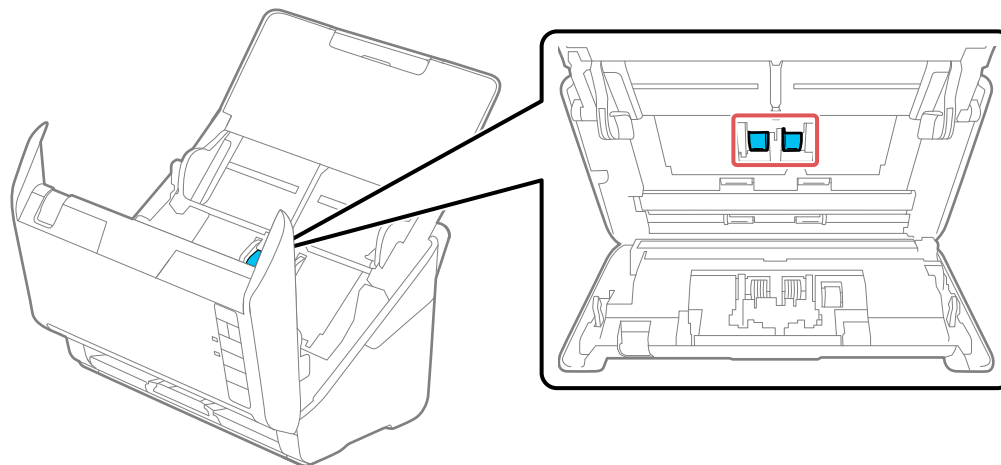

7. Nettoyez la poussière ou la saleté sur le rouleau d'entraînement en utilisant une trousse de nettoyage d'origine Epson ou un chiffon doux et humide.

Mise en garde: Utilisez une trousse de nettoyage d'origine Epson ou un chiffon doux et humide pour nettoyer le rouleau. L'utilisation d'un chiffon sec pourrait endommager la surface du rouleau.



8. Branchez l'adaptateur CA et appuyez sur le bouton  d'alimentation pour mettre le scanner sous tension.
9. Maintenez le bouton  de démarrage enfoncé pendant au moins deux secondes lors de l'ouverture du capot du scanner. Les rouleaux de la partie inférieure se déplacent momentanément, puis le scanner passe en mode de nettoyage. Appuyez sur le bouton  de démarrage plusieurs fois afin de faire pivoter les rouleaux illustrés ici. Utilisez une trousse de nettoyage d'origine Epson ou un chiffon

doux et humide pour essuyer la poussière ou la saleté sur les rouleaux alors qu'ils pivotent. Répétez cette étape jusqu'à ce que les rouleaux soient propres.

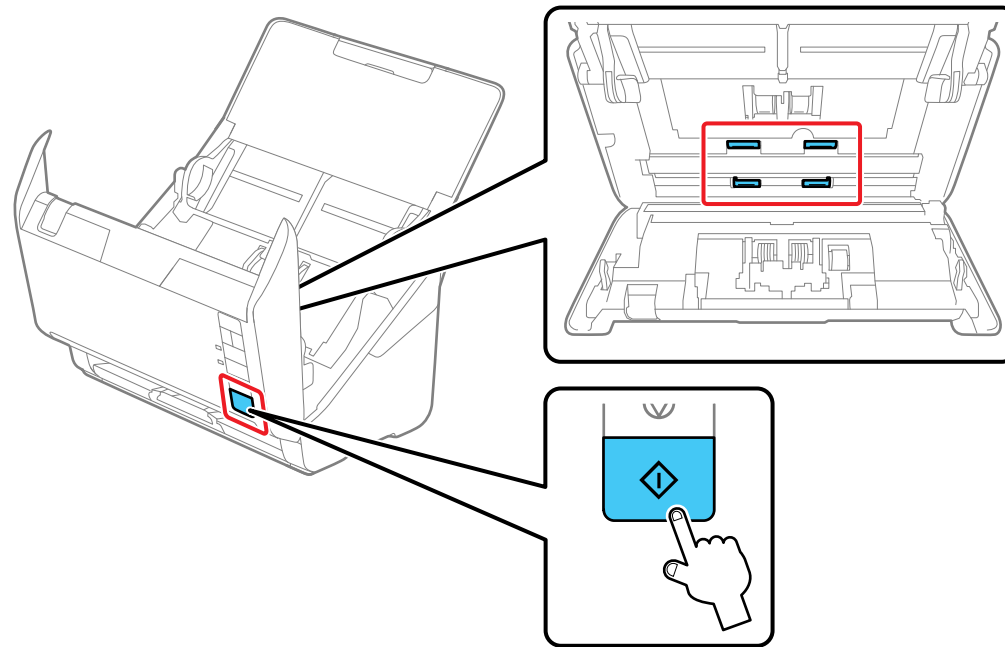

Mise en garde: Veillez à ce que vos mains ou vos cheveux ne se prennent pas dans le mécanisme lorsque vous actionnez les rouleaux.

10. Fermez le capot du scanner.

[Réinitialisation du nombre de numérisations après le nettoyage](#)

Sujet parent: [Nettoyage et transport de votre scanner](#)

Réinitialisation du nombre de numérisations après le nettoyage

Réinitialisez le nombre de numérisations en utilisant Epson Scan2 Utility suite à un nettoyage régulier.

1. Assurez-vous que le scanner est sous tension et est branché à votre ordinateur.
2. Effectuez l'une des étapes suivantes pour lancer Epson Scan 2 Utility :
 - **Windows 10** : Cliquez sur  et sélectionnez **EPSON > Epson Scan 2 Utility**.

- **Windows 8.x** : Naviguez vers l'écran **Applications** et sélectionnez **EPSON > Epson Scan 2 Utility**.
 - **Windows (autres versions)** : Cliquez sur  ou **Démarrer > Tous les programmes ou Programmes > EPSON > EPSON Scan 2 > Epson Scan 2 Utility**.
 - **Mac** : Ouvrez le dossier **Applications**, cliquez sur **Epson Software** et cliquez sur **Epson Scan 2 Utility**.
3. Cliquez sur l'onglet **Utilitaire**.
Un écran comme celui-ci s'affiche :

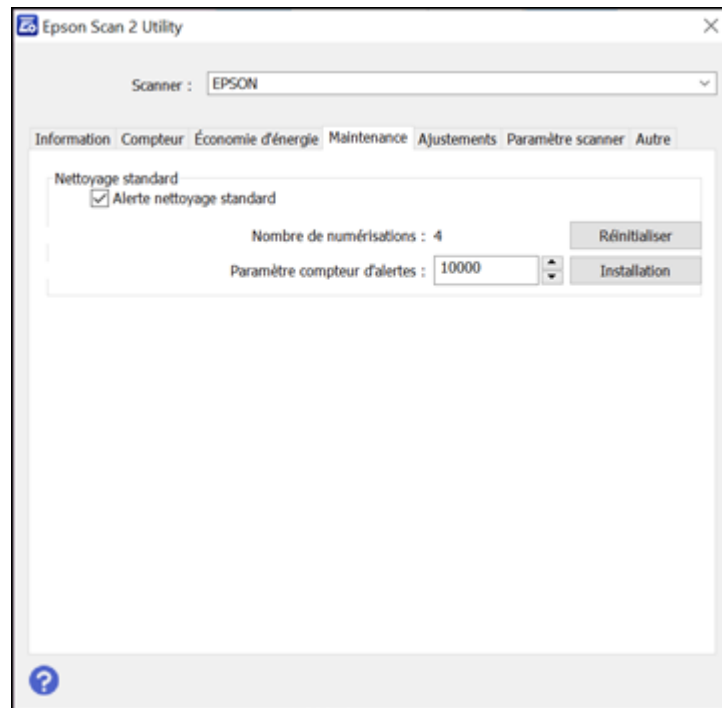

4. Cochez la case **Alerte nettoyage classique** et cliquez sur le bouton **Réinitialiser**.
5. Fermez Epson Scan 2 Utility.

Sujet parent: [Nettoyage de l'intérieur de votre scanner](#)

Remplacement des rouleaux du scanner

Remplacez les rouleaux du scanner si le nombre de numérisations dépasse le cycle de vie des rouleaux. Vérifiez le compteur des rouleaux du scanner pour déterminer si vous devez remplacer les rouleaux.

Remarque: Les illustrations présentées montrent le modèle ES-500W II, mais les instructions sont les mêmes pour le modèle ES-400 II.

Remarque: L'utilisation de support texturé pourrait provoquer une usure prématurée sur les rouleaux. Si des bourrages papier se produisent avant la fin de vie utile des rouleaux, essayez de les nettoyer. Dans certains cas, les rouleaux pourraient devoir être remplacés avant que le nombre de numérisations dépasse le cycle de vie des rouleaux.

1. Éteignez le scanner.
2. Débranchez l'adaptateur CA.
3. Débranchez tous les câbles connectés.
4. Tirez le levier d'ouverture du capot vers le bas et ouvrez le capot du scanner.

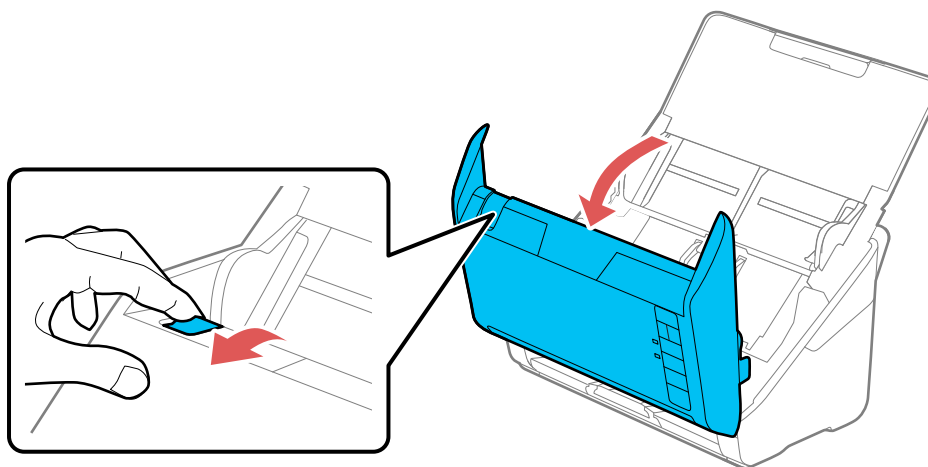

5. Abaissez le verrou du capot du rouleau d'entraînement et levez le capot afin de le retirer.

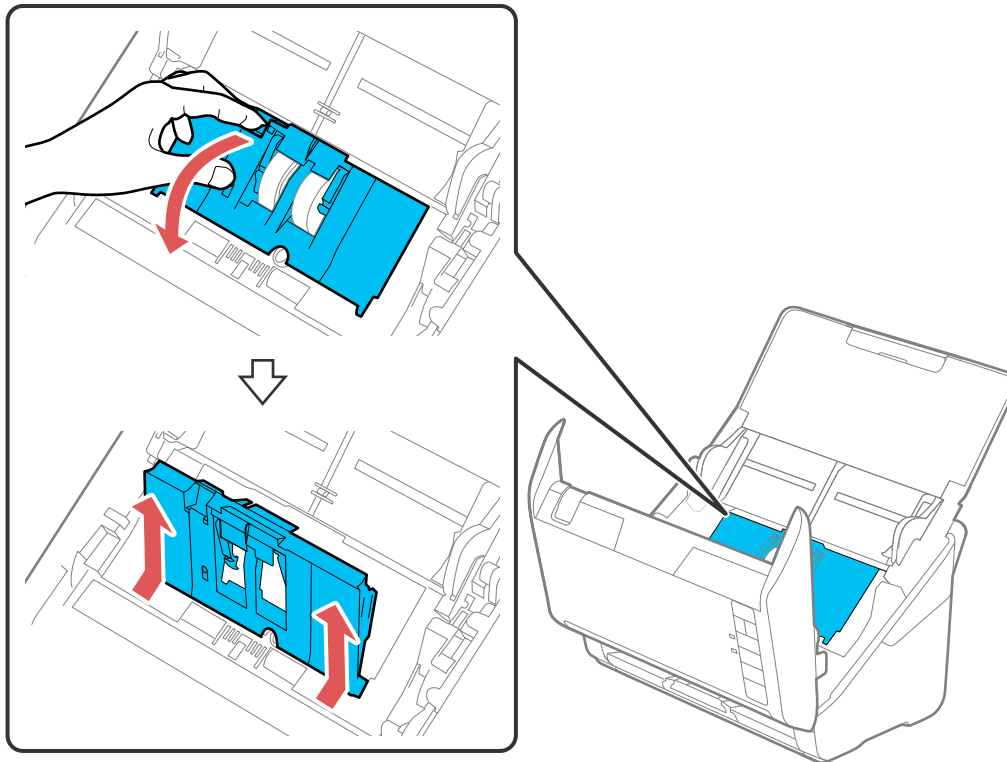

6. Abaissez l'onglet sur le rouleau d'entraînement et faites glisser le rouleau vers la droite afin de le retirer.

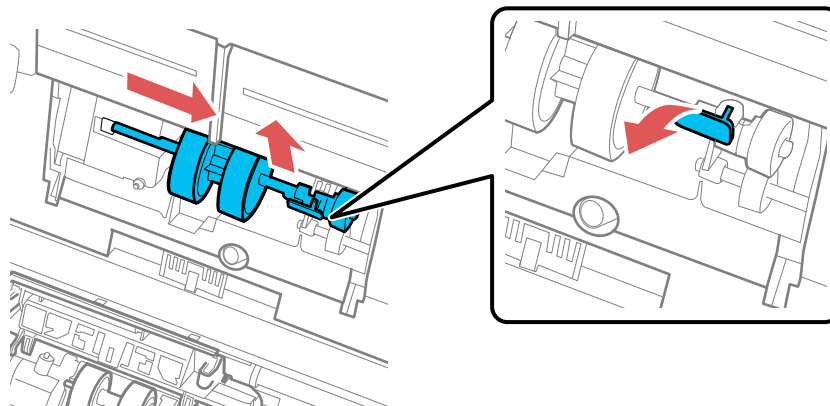

Remarque: N'utilisez pas de force pour retirer le rouleau d'entraînement; sinon, vous pourriez endommager l'intérieur du scanner.

7. Pour installer le nouveau rouleau d'entraînement, alignez les encoches sur l'unité du rouleau et faites glisser celle-ci vers la gauche. Appuyez sur l'onglet afin de fixer le rouleau.

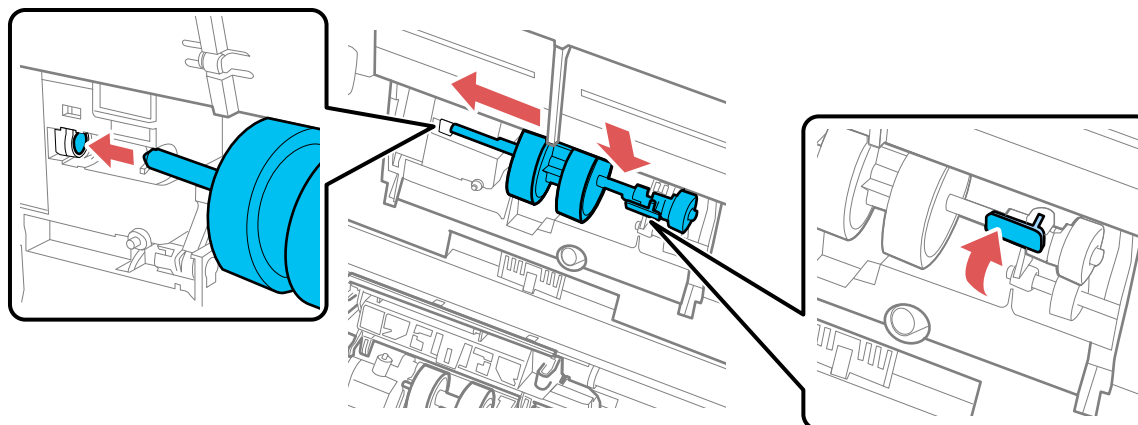

8. Alignez le bord droit du capot du rouleau d'entraînement dans les encoches tel qu'illustré et appuyez sur le capot jusqu'à ce qu'il s'enclenche.

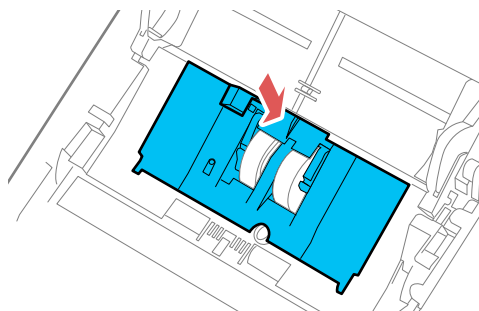
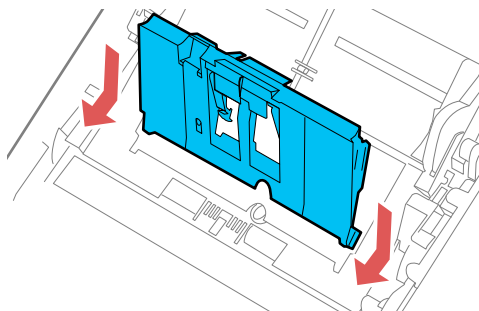

Remarque: Si vous ne pouvez pas fermer le capot, vous n'avez pas installé le rouleau d'entraînement correctement. Retirez l'unité du rouleau et réinstallez-la, puis essayez de fermer le capot de nouveau.

9. Pincez les onglets sur les côtés du capot du rouleau de séparation et ouvrez le capot.

Mise en garde: N'appuyez pas trop fort lorsque vous ouvrez le capot.

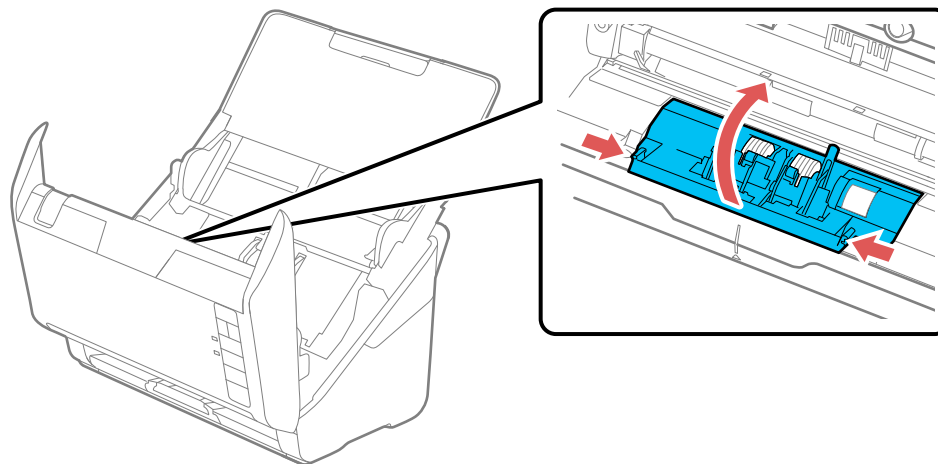

10. Faites glisser le rouleau de séparation vers la gauche et retirez-le.

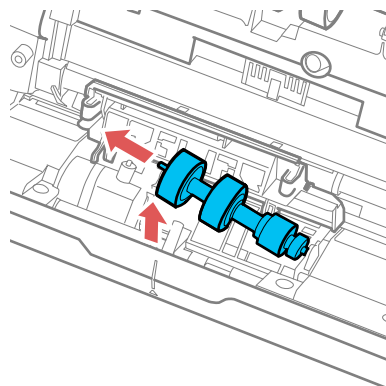

11. Pour installer le nouveau rouleau de séparation, insérez l'extrémité du rouleau dans l'orifice du côté droit et abaissez l'autre extrémité du rouleau.

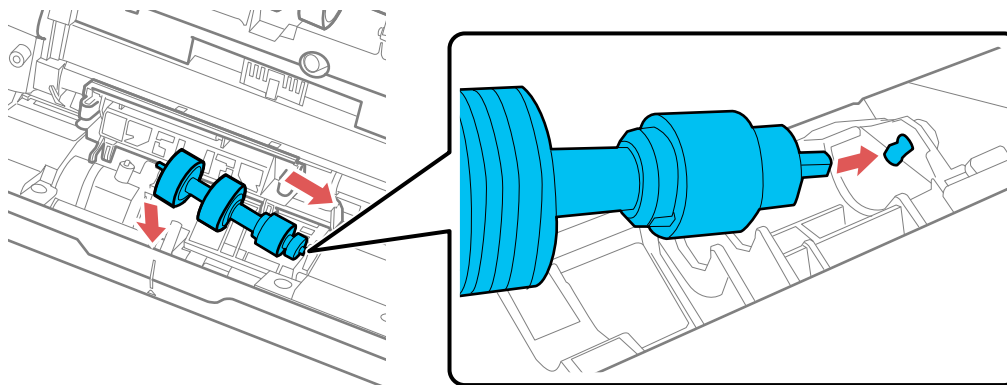

12. Fermez le capot du rouleau de séparation jusqu'à ce qu'il s'enclenche.

Remarque: Si vous ne pouvez pas fermer le capot, vous n'avez pas bien installé le rouleau. Retirez le rouleau et réinstallez-le, puis essayez de fermer le capot de nouveau.

13. Fermez le capot du scanner.
14. Branchez tous les câbles débranchés.
15. Branchez l'adaptateur CA et mettez le scanner sous tension.
16. Réinitialisez le compteur des rouleaux.

Remarque: Assurez-vous de mettre au rebut le rouleau d'entraînement et le rouleau de séparation en suivant les règles des autorités locales. Ne les désassemblez pas.

[Réinitialisation du compteur des rouleaux du scanner](#)

Sujet parent: [Nettoyage et transport de votre scanner](#)

Références associées



[Pièces du scanner Epson pouvant être remplacées par l'utilisateur](#)

Tâches associées

[Réinitialisation du nombre de numérisations après le nettoyage](#)

Réinitialisation du compteur des rouleaux du scanner

Lorsque vous remplacez les rouleaux du scanner, réinitialisez le compteur des rouleaux du scanner afin de pouvoir déterminer lorsqu'il est nécessaire de remplacer les rouleaux de nouveau.

1. Assurez-vous que le scanner est sous tension et est branché à votre ordinateur.
2. Effectuez l'une des étapes suivantes pour lancer Epson Scan 2 Utility :
 - **Windows 10** : Cliquez sur  et sélectionnez **EPSON > Epson Scan 2 Utility**.
 - **Windows 8.x** : Naviguez vers l'écran **Applications** et sélectionnez **EPSON > Epson Scan 2 Utility**.
 - **Windows (autres versions)** : Cliquez sur  ou **Démarrer > Tous les programmes ou Programmes > EPSON > EPSON Scan 2 > Epson Scan 2 Utility**.
 - **Mac** : Ouvrez le dossier **Applications**, cliquez sur **Epson Software** et cliquez sur **Epson Scan 2 Utility**.
3. Cliquez sur l'onglet **Compteur**.

Un écran comme celui-ci s'affiche :

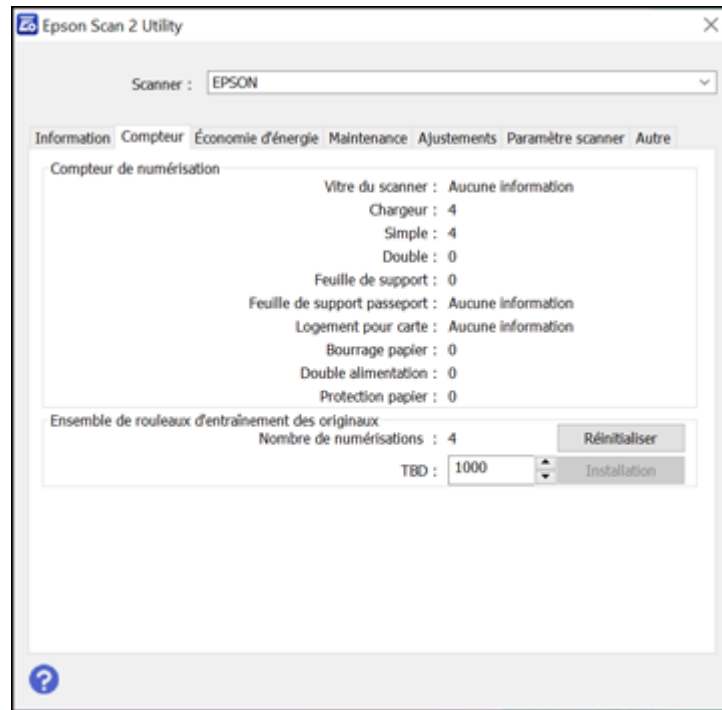

4. Cliquez sur **Réinitialiser**.

Le champ de nombre de numérisations passe à 0 (zéro).

5. Fermez Epson Scan 2 Utility.

Sujet parent: [Remplacement des rouleaux du scanner](#)

Transport du scanner

Si vous devez expédier votre produit, le déplacer sur une distance importante ou l'entreposer pour une longue période, préparez-le pour le transport tel que décrit ici.

Remarque: Les illustrations présentées montrent le modèle ES-500W II, mais les instructions sont les mêmes pour le modèle ES-400 II.

1. Mettez le scanner hors tension et débranchez l'adaptateur CA.
2. Débranchez tous les câbles connectés.
3. Fermez le bac d'alimentation et le bac de sortie.

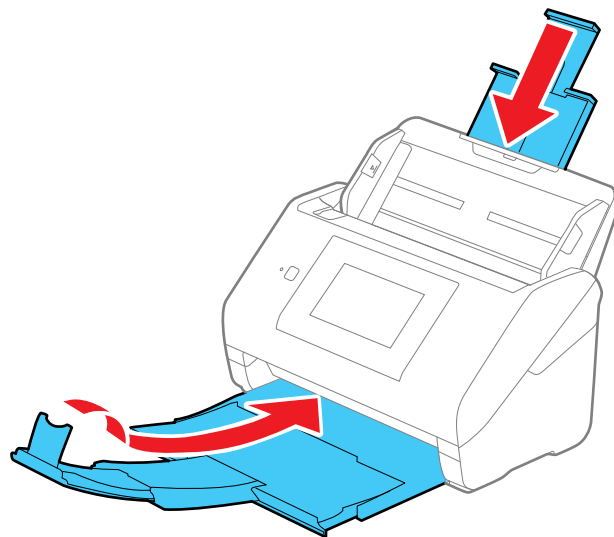
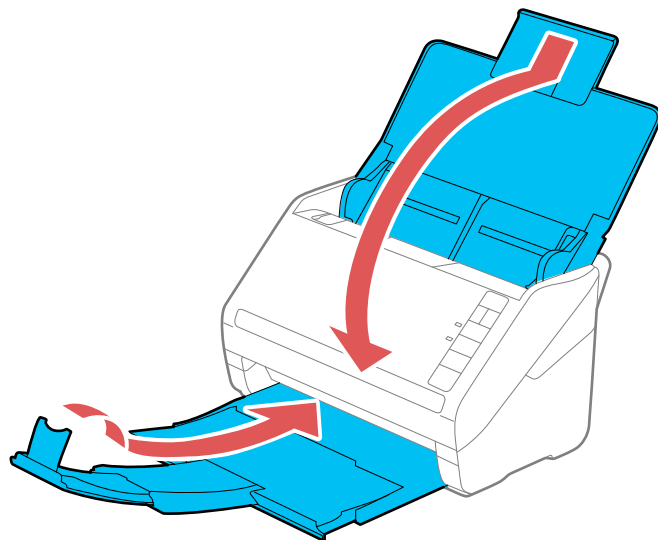

Remarque: Assurez-vous que le bac de sortie est bien fermé.

4. Placez le scanner dans son emballage d'origine, si possible, ou placez du matériel amortissant équivalent autour du produit.

Sujet parent: [Nettoyage et transport de votre scanner](#)

Résolution des problèmes

Consultez ces sections pour obtenir des solutions aux problèmes qui pourraient survenir lors de l'utilisation de votre produit.

Remarque: L'apparence de votre produit peut être différente des illustrations de ce guide, mais les instructions sont les mêmes, sauf indication contraire.

[Témoins d'état du scanner](#)

[Résolution des problèmes de numérisation](#)

[Résolution des problèmes de numérisation réseau](#)

[Résolution des problèmes de qualité de l'image numérisée](#)

[Réinitialisation des paramètres d'Epson Scan 2](#)

[Résolution des problèmes de base de scanner à plat](#)

[Désinstallation des logiciels du scanner](#)

[Où obtenir de l'aide \(États-Unis et Canada\)](#)

[Où obtenir de l'aide \(Amérique latine\)](#)

Témoins d'état du scanner

Vous pouvez souvent diagnostiquer les problèmes de votre scanner en vérifiant ses témoins.

ES-400 II

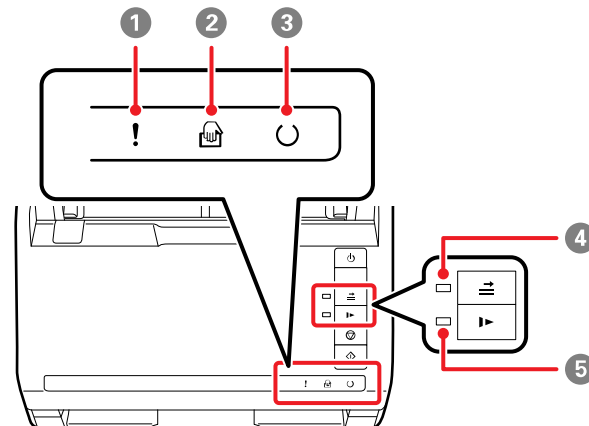





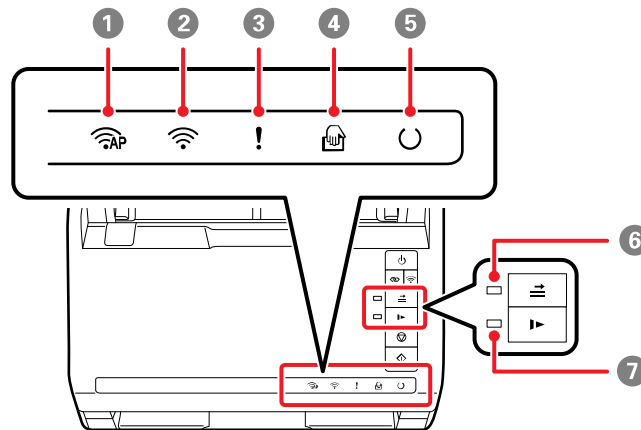





- 1 Témoin ! d'erreur
- 2 Témoin 🖱️ de mode d'alimentation automatique
- 3 Témoin ⏸️ de préparation
- 4 Témoin ⏏️ de saut de détection d'alimentation double
- 5 Témoin ▶️ de mode lent

ES-500W II



- 1 Témoin 📶 Mode AP
- 2 Témoin 📶 Wi-Fi
- 3 Témoin ! d'erreur
- 4 Témoin 🖱️ de mode d'alimentation automatique
- 5 Témoin ⏸️ de préparation
- 6 Témoin ⏏️ de saut de détection d'alimentation double
- 7 Témoin ▶️ de mode lent

État des témoins	Problème/solution
Le témoin ! d'erreur clignote lentement.	Une alimentation double ou un bourrage papier s'est produit. Retirez tout papier chargé dans le bac d'alimentation. Si le témoin continue de clignoter, il est possible qu'une erreur de scanner se soit produite. Mettez le scanner hors tension et mettez-le sous tension de nouveau. Si l'erreur persiste, communiquez avec Epson pour obtenir de l'aide.
Le témoin ! d'erreur est allumé.	Le capot du scanner est ouvert. Vérifiez que le capot du scanner est fermé et qu'il n'y a pas de bourrage papier à l'intérieur.
Les témoins suivants clignotent rapidement : <ul style="list-style-type: none"> • ! d'erreur • U de préparation •  Mode AP (ES-500W II) •  Wi-Fi (ES-500W II) 	Une erreur fatale s'est produite. Essayez l'une des solutions suivantes : <ul style="list-style-type: none"> • Vérifiez que le scanner est bien branché à l'ordinateur. • Mettez le scanner hors tension et mettez-le sous tension de nouveau. Si l'erreur persiste, il est possible que le scanner ne fonctionne pas correctement. Communiquez avec Epson pour obtenir du soutien.
Le témoin U de préparation est éteint et les témoins suivants sont allumés : <ul style="list-style-type: none"> • ! d'erreur •  de mode d'alimentation automatique •  de saut de détection d'alimentation double •  de mode lent •  Mode AP (ES-500W II) •  Wi-Fi (ES-500W II) 	La mise à jour du micrologiciel a échoué et le scanner est en mode de récupération. Essayez de nouveau de mettre le micrologiciel à jour.
Les témoins  Wi-Fi et ! d'erreur clignotent lentement (ES-500W II).	Une erreur de paramètre de point d'accès (erreur de sécurité) s'est produite. Appuyez sur le bouton  d'arrêt pour effacer l'erreur, redémarrez les appareils que vous souhaitez connecter au réseau, puis reconnectez-les au réseau.
Le témoin  Wi-Fi clignote lentement et le témoin ! d'erreur est allumé (ES-500W II).	

État des témoins	Problème/solution
Les témoins  Wi-Fi (blanc) et ! d'erreur clignotent lentement (ES-500W II).	Une erreur de connexion réseau s'est produite (la date et l'heure n'ont pas bien été réglées). Réglez la date et l'heure dans Web Config.

Sujet parent: [Résolution des problèmes](#)

Références associées

[Un document original est coincé dans le scanner](#)

[Où obtenir de l'aide \(États-Unis et Canada\)](#)

[Où obtenir de l'aide \(Amérique latine\)](#)

Sujets reliés

[Chargement des originaux](#)

[Réseau Wi-Fi](#)

[Numérisation](#)

Résolution des problèmes de numérisation

Consultez ces solutions si vous avez des problèmes de numérisation avec votre produit.

[Le scanner ne se met pas sous tension ou il se met hors tension de façon inattendue](#)

[Le bouton du scanner ne fonctionne pas de la façon prévue](#)

[Le logiciel de numérisation ne fonctionne pas correctement](#)

[Impossible de lancer Epson Scan 2](#)

[Le document original n'est pas alimenté correctement dans le scanner](#)

[Un document original est coincé dans le scanner](#)

[La protection du papier ne fonctionne pas correctement](#)

[La numérisation est lente](#)

Sujet parent: [Résolution des problèmes](#)

Le scanner ne se met pas sous tension ou il se met hors tension de façon inattendue

Si le scanner ne se met pas sous tension ou s'il se met hors tension de façon inattendue, essayez l'une des solutions suivantes :

- Assurez-vous que l'adaptateur CA est bien connecté au scanner et à une prise de courant alimentée.
- Si le scanner se met hors tension de façon inattendue, il est possible que vous deviez régler le paramètre **Alimentation ou adaptateur CA** dans Epson Scan 2 Utility.

Sujet parent: [Résolution des problèmes de numérisation](#)

Tâches associées

[Modification des paramètres de la minuterie d'extinction et de la minuterie de veille](#)

Le bouton du scanner ne fonctionne pas de la façon prévue

Si le bouton du scanner ne lance pas le bon programme ou n'effectue pas la bonne commande, essayez l'une de ces solutions :

- Si vous avez installé le logiciel Epson ScanSmart, le bouton  de démarrage de votre scanner lance Epson ScanSmart, via une connexion USB ou sans fil (ES-500W II). Pour des instructions sur la numérisation avec Epson ScanSmart, consultez les renseignements d'aide dans Epson ScanSmart.
- Vérifiez la connexion par câble USB entre l'ordinateur et le scanner.
- Assurez-vous que le bon scanner est sélectionné en utilisant Epson Scan 2 Utility.
- Sous Windows, assurez-vous que le scanner est listé sous **Périphériques d'acquisition d'images** dans Gestionnaire de périphériques.
- Assurez-vous que vous avez attribué la bonne fonction au bouton du scanner. Modifiez la fonction, au besoin.
- Vérifiez l'état des témoins et assurez-vous que le scanner est prêt à numériser.
- Lorsque vous utilisez une connexion sans fil, lancez Epson Scan 2 sur votre ordinateur avant de numériser depuis le produit (ES-500W II).
- Assurez-vous qu'Epson Scan 2 et les autres applications sont installés correctement. Au besoin, désinstallez et réinstallez-le.

Sujet parent: [Résolution des problèmes de numérisation](#)

Sujets reliés

[Sélection des paramètres Epson ScanSmart](#)

Le logiciel de numérisation ne fonctionne pas correctement

Si votre logiciel de numérisation ne fonctionne pas correctement, essayez ces solutions :

- Assurez-vous que votre ordinateur dispose de suffisamment de mémoire et qu'il satisfait les exigences système selon votre système d'exploitation.
- Assurez-vous que votre ordinateur n'est pas en mode d'économie d'énergie, soit en mode attente ou veille. Si c'est le cas, quittez le mode attente ou veille et redémarrez le logiciel de numérisation.
- Assurez-vous que le scanner est sous tension.

- Assurez-vous que votre scanner est bien branché à votre ordinateur.
- Si vous avez mis à jour votre système d'exploitation, mais que vous n'avez pas réinstallé le logiciel de numérisation, essayez de le réinstaller.
- Sous Windows, assurez-vous que le scanner est listé sous **Périphériques d'acquisition d'images** dans Gestionnaire de périphériques.
- Assurez-vous que le logiciel de numérisation est installé.
- Utilisez le câble USB inclus avec le scanner.
- Branchez le scanner directement à l'ordinateur. Il est possible que le scanner ne fonctionne pas correctement lorsqu'il est branché à un concentrateur USB.
- Si vous utilisez un programme compatible TWAIN, assurez-vous que le bon produit est sélectionné pour le paramètre **Scanner** ou **Source**.
- Vérifiez que la connexion Wi-Fi est bien établie. Essayez d'éteindre et d'allumer le routeur sans fil (ES-500W II).
- Si votre scanner est relié à un ordinateur à l'aide d'un câble USB et à un autre ordinateur par connexion sans fil et qu'Epson Scan 2 est ouvert sur l'ordinateur doté d'une connexion sans fil, appuyer sur le bouton  de démarrage du scanner enregistrera l'image numérisée sur l'ordinateur connecté via sans fil (ES-500W II).

Sujet parent: [Résolution des problèmes de numérisation](#)

Concepts associés

[Désinstallation des logiciels du scanner](#)

Références associées

[Exigences système - Windows](#)

[Exigences système - Mac](#)

Impossible de lancer Epson Scan 2

Si vous n'arrivez pas à lancer Epson Scan 2, essayez ces solutions :

- Assurez-vous que votre scanner s'affiche dans Epson Scan 2 Utility.
- Assurez-vous que votre scanner est sous tension et que les câbles d'interface sont bien connectés aux deux extrémités.
- Assurez-vous que votre ordinateur n'est pas en mode d'économie d'énergie, soit en mode attente ou veille. Si c'est le cas, quittez le mode attente ou veille et redémarrez Epson Scan 2.
- Branchez le scanner directement à l'ordinateur. Il est possible que le scanner ne fonctionne pas correctement lorsqu'il est branché à un concentrateur USB.

- Si vous avez connecté le scanner en utilisant un câble USB, assurez-vous que le scanner est directement branché à votre ordinateur ou via un seul concentrateur USB.
- Si vous avez mis à jour votre système d'exploitation, mais que vous n'avez pas réinstallé le programme Epson Scan 2, essayez de le réinstaller.
- Si vous utilisez un programme compatible TWAIN, assurez-vous que le bon produit est sélectionné pour le paramètre **Scanner** ou **Source**.
- Assurez-vous que le témoin de préparation cesse de clignoter, indiquant que le scanner peut commencer à numériser.

Sujet parent: [Résolution des problèmes de numérisation](#)

Concepts associés

[Désinstallation des logiciels du scanner](#)

Références associées

[Exigences système - Windows](#)

[Exigences système - Mac](#)

Le document original n'est pas alimenté correctement dans le scanner

Si l'alimentation des documents originaux dans le scanner pose problème, essayez l'une de ces solutions :

- Si plusieurs pages sont alimentées à la fois, essayez l'une des solutions suivantes :
 - Retirez les documents originaux, aérez les bords afin de séparer les feuilles, au besoin, et rechargez-les.
 - Chargez moins de documents originaux en même temps.
 - Chargez seulement les documents originaux qui satisfont aux caractéristiques pour votre scanner.
 - Nettoyez l'intérieur du scanner et remplacez l'ensemble des rouleaux, au besoin.
 - Vérifiez les rouleaux d'entraînement et nettoyez, au besoin.
 - Appuyez sur le bouton **▶** de mode lent pour ralentir la vitesse de numérisation.
 - Utilisez **Mode Alimentation automatique** dans Epson Scan 2 et numérisez les originaux un à la fois.
 - Utilisez la feuille de support optionnelle pour des originaux minces, pliés ou de taille irrégulière.

Sujet parent: [Résolution des problèmes de numérisation](#)

Tâches associées

[Nettoyage de l'intérieur de votre scanner](#)

Sujets reliés

[Chargement des originaux](#)

Un document original est coincé dans le scanner

Si un document original se coince dans le scanner, suivez ces étapes :

Remarque: Les illustrations présentées montrent le modèle ES-500W II, mais les instructions sont les mêmes pour le modèle ES-400 II.

1. Éteignez le scanner.
2. Retirez tous les documents originaux du bac d'alimentation.
3. Tirez le levier d'ouverture du capot et ouvrez le capot du scanner.

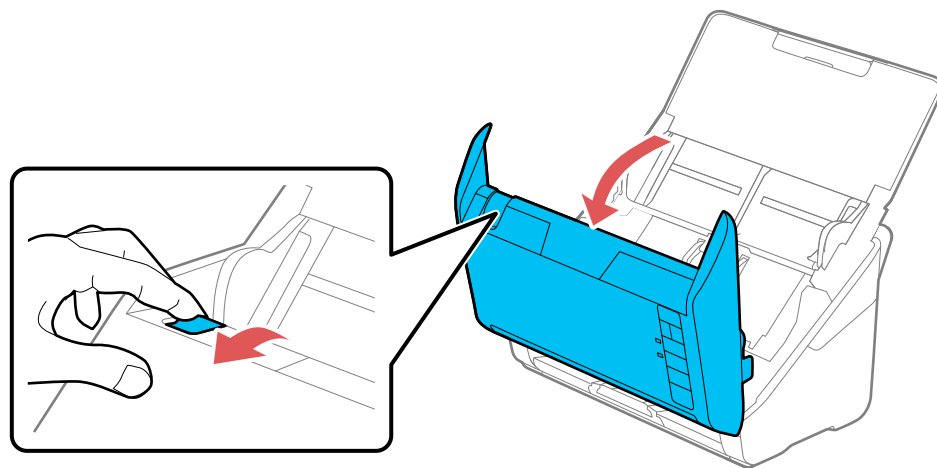

4. Retirez doucement tous les documents originaux coincés à l'intérieur du scanner.

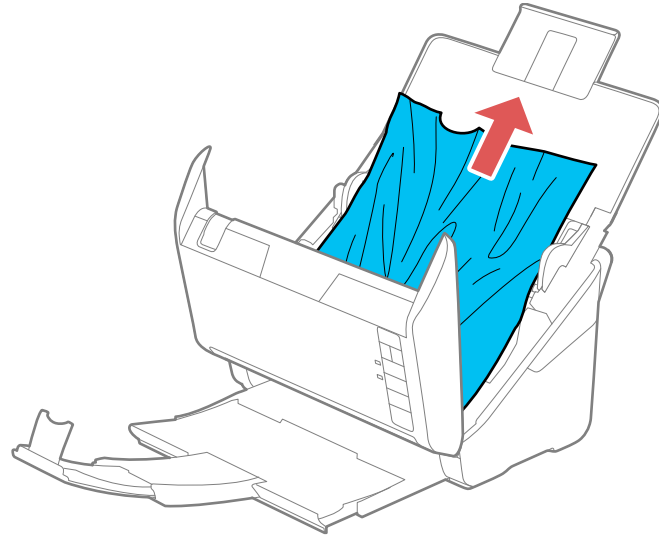

5. Retirez doucement tous les documents originaux coincés dans le bac de sortie.

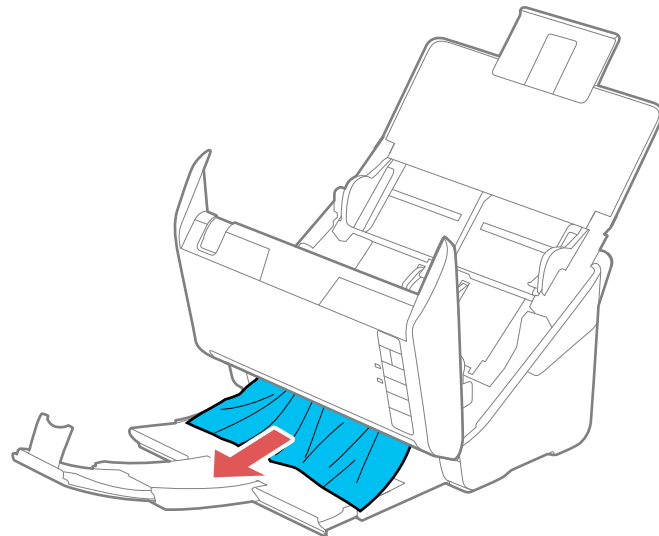

6. Fermez le capot du scanner.
7. Suivez attentivement toutes les instructions de chargement lorsque vous chargez des documents originaux.

Si des documents originaux restent fréquemment coincés dans le scanner, essayez ce qui suit :

- Appuyez sur le bouton **▶** de mode lent pour ralentir la vitesse de numérisation.
- Désactivez le paramètre **Détecter alimentation double**.
- Nettoyez l'intérieur du scanner et les rouleaux.
- Fermez le bac de sortie et laissez les documents originaux tomber librement sur la surface sous le scanner.
- Si le compteur des rouleaux est en fin de vie utile, remplacez l'ensemble des rouleaux.

Sujet parent: [Résolution des problèmes de numérisation](#)

Tâches associées

[Nettoyage de l'intérieur de votre scanner](#)

Sujets reliés

[Chargement des originaux](#)

La protection du papier ne fonctionne pas correctement

Afin d'éviter d'endommager l'original, la fonctionnalité de Protection papier cesse immédiatement la numérisation si une erreur d'alimentation de papier est détectée. Si la fonctionnalité Protection papier ne fonctionne pas correctement, essayez ces solutions :

- Si votre original numérisé est endommagé, assurez-vous que la fonctionnalité Protection papier est activée. Augmentez le niveau de détection, au besoin.
- S'il y a souvent une mauvaise détection, réduisez le niveau de détection de la Protection papier dans Epson Scan 2 Utility (**Oui-Moyen** est le paramètre par défaut).
- Désactivez la fonctionnalité Protection papier dans Epson Scan 2 Utility (**Paramètres du scanner > Protection papier > Non**).

Remarque: Réglez la fonctionnalité Protection papier à **Non** lorsque vous numérisez des cartes en plastique et des originaux épais.

- Lorsque vous numérisez plusieurs originaux, assurez-vous que les bords d'attaque des documents sont alignés. Si les bords d'attaque des documents ne sont pas alignés, ils pourraient être détectés comme une erreur d'alimentation papier même s'ils sont bien numérisés.

- Assurez-vous d'aligner les bords d'attaque avec l'original afin d'éviter de numériser en angle.

Sujet parent: [Résolution des problèmes de numérisation](#)

La numérisation est lente

Si la numérisation devient lente, essayez ces solutions :

- Si possible, numérisez votre original avec une résolution moins élevée.
- Assurez-vous que votre ordinateur est conforme aux exigences pour votre système d'exploitation. Si vous essayez sans succès de numériser une grande image, la mémoire de votre ordinateur est peut-être insuffisante. Au besoin, réduisez la résolution ou augmentez la mémoire de votre ordinateur.
- Assurez-vous de ne pas avoir appuyé sur le bouton  de mode lent pour ralentir la vitesse d'impression.
- La vitesse de la numérisation pourrait être réduite selon les fonctionnalités de réglage de l'image d'Epson Scan 2.
- Si la numérisation devient plus lente après avoir numérisé en continu avec le chargeur pendant une longue période de temps, le produit peut avoir automatiquement ralenti afin d'empêcher le mécanisme d'impression de surchauffer ou d'être endommagé. Cessez d'utiliser le scanner durant 30 minutes tout en le laissant allumé, puis essayez de numériser de nouveau.
- Assurez-vous que le mode silencieux est désactivé.
- Si vous exécutez un logiciel de protection antivirus ou un autre logiciel de sécurité, excluez les fichiers TWAIN.log de la surveillance ou assurez-vous que les fichiers TWAIN.log sont réglés à lecture seule. Consultez les instructions de votre logiciel de protection antivirus ou de sécurité pour obtenir plus de détails. Le fichier TWAIN.log est sauvegardé sous C:\Users\<user name>\AppData\Local\Temp.

Remarque: Il est possible que vous deviez afficher les dossiers de système afin de voir les fichiers dans cet emplacement.

- Si vous numérisez via un réseau sans fil, un signal de faible intensité, le trafic sur le réseau et de l'interférence peuvent affecter la vitesse de numérisation (ES-500W II).
- Les ordinateurs avec des ports USB 3.0 (SuperSpeed) ou 2.0 (Hi-Speed) peuvent numériser plus rapidement que ceux avec des ports USB 1.1. Si vous utilisez un port USB 3.0 ou 2.0 avec le scanner, assurez-vous qu'il répond aux exigences système.

Sujet parent: [Résolution des problèmes de numérisation](#)

Références associées

[Exigences système - Windows](#)

Résolution des problèmes de numérisation réseau

Vérifiez ces solutions si vous rencontrez des problèmes de numérisation sur un réseau (ES-500W II).



[Impossible de numériser via un réseau](#)

[Le scanner ne peut se connecter à un routeur sans fil](#)

Sujet parent: [Résolution des problèmes](#)

Impossible de numériser via un réseau

Si vous rencontrez des problèmes de numérisation sur un réseau, essayez ces solutions :

- Rapprochez le scanner et l'ordinateur ou l'appareil intelligent du point d'accès.
- Si vous ne pouvez pas numériser à partir du bouton  de démarrage du scanner, assurez-vous d'avoir redémarré votre ordinateur après avoir installé le logiciel du produit. De plus, démarrez Epson Scan 2 avant de numériser avec le bouton  de démarrage.
- Si vous avez installé le logiciel Epson ScanSmart, le bouton  de démarrage de votre scanner lance plutôt Epson ScanSmart, via une connexion USB ou sans fil. Pour des instructions sur la numérisation avec Epson ScanSmart, consultez les renseignements d'aide dans Epson ScanSmart.
- Si vous numérisez un original de grande taille à une résolution élevée, il est possible qu'une erreur de communication réseau survienne. Essayez de numériser à une résolution inférieure.
- Si la communication réseau a été interrompue lors du démarrage d'Epson Scan 2, quittez Epson Scan 2, attendez quelques secondes et redémarrez le programme. Si Epson Scan 2 ne peut pas redémarrer, éteignez votre scanner, rallumez-le, et essayez de redémarrer Epson Scan 2 de nouveau.
- Vérifiez le paramètre de connexion réseau dans Epson Scan 2 Utility.
- Vous devrez peut-être désactiver le pare-feu et le logiciel antivirus sur votre routeur ou point d'accès.
- Si vous voyez apparaître le message « L'appareil réseau n'est pas disponible: en cours d'utilisation par un utilisateur », il est possible qu'une erreur de communication entre le scanner et l'ordinateur se soit produite. Redémarrez le scanner.
- Epson Scan 2 ne supporte pas les réseaux qui utilisent seulement le protocole IPv6. Utilisez Epson Scan 2 sur un réseau qui supporte le protocole IPv4.
- Si la fonction de pare-feu est activée, il est possible que le scanner ne soit pas détecté par Epson Scan 2 Utility. Ouvrez Epson Scan 2 Utility, entrez l'adresse IP de votre scanner et cliquez sur **Ajouter**.

- Si le scanner et l'ordinateur ne peuvent communiquer et qu'ils sont connectés au même réseau (sous-réseau ou VLAN), vérifiez si votre routeur utilise le séparateur privé et désactivez-le, au besoin. Suivez les instructions dans la documentation de votre routeur pour désactiver le séparateur privé.

Sujet parent: [Résolution des problèmes de numérisation réseau](#)

Sujets reliés

[Réseau Wi-Fi](#)

Le scanner ne peut se connecter à un routeur sans fil

Si votre scanner ne parvient pas à trouver ou à se connecter à un routeur sans fil, essayez ces solutions :

- Si vous connectez le scanner par le biais d'une connexion WPS, assurez-vous d'activer la connexion WPS sur votre scanner dans les deux minutes suivant l'activation du mode détection WPS sur le routeur en appuyant sur la touche WPS ou en activant le paramètre WPS sur le micrologiciel de votre routeur.
- Assurez-vous de placer votre scanner à portée de votre routeur. Évitez de placer le scanner près de fours micro-ondes, de téléphones sans fil 2,4 GHz ou d'objets métalliques de grande taille (comme un classeur).

Remarque: Si vous utilisez un routeur sans fil 5 GHz, réglez-le de façon à ce qu'il fonctionne en mode bibande (2,4 GHz et 5 GHz). Si votre routeur utilise un seul nom de réseau (SSID) pour la bande 2,4 GHz et 5 GHz, attribuez un nom de réseau différent (SSID), tel que Réseau maison 2,4 GHz et Réseau maison 5 GHz. Consultez la documentation de votre routeur ou communiquez avec votre fournisseur Internet pour obtenir les instructions. Assurez-vous de connecter seulement votre scanner à un nom réseau (SSID) de 2,4 GHz.

- Branchez le routeur à votre ordinateur ou à un autre appareil afin de vérifier s'il fonctionne correctement.
- Vous devrez peut-être désactiver temporairement votre pare-feu et le logiciel antivirus sur votre routeur sans fil. Essayez de numériser de nouveau. Vous pouvez aussi débloquer le pilote du scanner ou l'adresse réseau dans le pare-feu ou le logiciel antivirus.
- Assurez-vous qu'il n'existe pas de restrictions d'accès (comme le filtrage des adresses MAC) configurées sur votre routeur. Si des restrictions d'accès ont été mises en place, enregistrez l'adresse MAC du scanner sur la liste d'adresses de votre routeur. Pour obtenir l'adresse MAC du scanner, vérifiez l'étiquette à l'arrière ou en dessous du scanner. Consultez ensuite les instructions dans la documentation de votre routeur pour des directives sur l'ajout d'une adresse à la liste.

- Si votre routeur ne diffuse pas son nom de réseau (SSID), suivez les instructions fournies avec votre scanner pour la saisie manuelle du nom de réseau sans fil.
- Si la sécurité sans fil a été activée sur votre routeur sans fil, vous devez déterminer le type de sécurité utilisé et tout mot de passe ou phrase passe requis pour la connexion. Ensuite, assurez-vous de saisir correctement la clé WEP ou la phrase passe WPA.
- Vérifiez si votre ordinateur limite les canaux sans fil disponibles. Si tel est le cas, assurez-vous que votre point d'accès sans fil utilise l'un des canaux utilisables et passez à un canal utilisable, au besoin.
- Il est possible que le scanner ne puisse pas communiquer avec un ordinateur ayant des adaptateurs Ethernet et Wi-Fi activés. Désactivez toutes les interfaces réseau sauf l'interface connectée au scanner.
- Activez la fonction DHCP sur le point d'accès ou le routeur.
- Vérifiez si l'adresse IP du scanner est bien réglée.

Sujet parent: [Résolution des problèmes de numérisation réseau](#)

Sujets reliés

[Réseau Wi-Fi](#)

Résolution des problèmes de qualité de l'image numérisée

Consultez ces sections si une image numérisée vers votre ordinateur présente un problème de qualité.

Remarque: Pour les solutions lorsque vous utilisez le logiciel Epson ScanSmart, consultez l'utilitaire d'aide d'Epson ScanSmart.

[Le verso du document original apparaît sur l'image numérisée](#)

[Les caractères numérisés sont flous](#)

[Les caractères ne sont pas reconnus lors de la conversion en texte pouvant être modifié \(reconnaissance optique des caractères\)](#)

[Des motifs d'ondulation apparaissent dans l'image](#)

[Des lignes ou des points apparaissent sur toutes les images numérisées](#)

[L'image numérisée est rognée](#)

Sujet parent: [Résolution des problèmes](#)

Le verso du document original apparaît sur l'image numérisée

Si une image présente au verso du document apparaît sur l'image numérisée, assurez-vous d'avoir sélectionné le paramètre Type d'image correspondant à votre original et sélectionnez le paramètre

Optimisation du texte dans Epson Scan 2. Vous pouvez aussi sélectionner **Retirer l'arrière-plan** dans Epson Scan 2.

Remarque: Si vous sélectionnez **Couleur** comme paramètre Type d'image, vous pouvez modifier le niveau de suppression de l'arrière-plan (de standard à haut).

Si l'image est encore visible, vous pouvez aussi essayer de sélectionner un niveau moins élevé pour le paramètre **Amélioration des bords** ou un niveau plus élevé pour le paramètre .

Sujet parent: [Résolution des problèmes de qualité de l'image numérisée](#)

Tâches associées

[Numérisation d'un document dans Epson ScanSmart](#)

Les caractères numérisés sont flous

Si les caractères dans vos images numérisées sont flous, essayez ces solutions :

- Assurez-vous de ne pas déplacer le scanner ou l'original pendant la numérisation.
- Utilisez le scanner sur une surface plate et stable.
- Assurez-vous que les documents originaux sont éjectés correctement.
- Réglez ces paramètres Epson Scan 2 (si disponibles) et essayez de numériser de nouveau :
 - Sélectionnez le paramètre **Optimisation du texte**.
 - Si le paramètre **Type d'image** est réglé sur **Noir & Blanc**, ajustez le paramètre **Seuil Noir/Blanc** ou modifiez les paramètres **Amélioration des contours** et **Niveau de réduction du bruit**.
 - Augmentez le paramètre **Résolution**.
 - Réglez le paramètre **Type d'image** sur **Niveau de gris**.
 - Si vous numérisez en format JPEG, modifiez le niveau de compression. Cliquez sur **Options** dans le menu de Format de l'image et modifiez le paramètre **Qlté image**.

Sujet parent: [Résolution des problèmes de qualité de l'image numérisée](#)

Tâches associées

[Numérisation d'un document dans Epson ScanSmart](#)

Les caractères ne sont pas reconnus lors de la conversion en texte pouvant être modifié (reconnaissance optique des caractères)

Si les caractères dans vos images numérisées ne sont pas reconnus pendant la conversion ROC, essayez ces solutions :

- Assurez-vous que votre original est chargé bien droit sur le produit.
- Utilisez un original avec du texte bien net.
- Réglez ces paramètres Epson Scan 2 (si disponibles) et essayez de numériser de nouveau :
 - Sélectionnez le bon paramètre **Type d'image**.
 - Sélectionnez ou ajustez le paramètre **Optimisation du texte**.
 - Si le paramètre **Type d'image** est réglé à **Noir & Blanc**, ajustez le paramètre **Seuil**.
 - Réglez le paramètre **Type d'image** sur **Niveau de gris**.
- Réglez la résolution de numérisation entre 200 et 600 ppp.
- Si le document original est en mode paysage, réglez le paramètre **Pivoter** à **Auto** dans Epson Scan 2.
- Si vous utilisez un logiciel ROC, consultez le manuel pour obtenir de l'information concernant les réglages additionnels.
- Numérisez les reçus de papier thermique dès que possible. L'usure ou la friction peut entraîner leur détérioration.
- Lorsque vous sauvegardez vers Microsoft Office ou les fichiers PDF consultables, vérifiez que les bonnes langues ont été sélectionnées. Vérifiez la langue dans chaque fenêtre d'enregistrement de paramètres.
- Certains types de police de caractères pourraient causer des erreurs de reconnaissance. Si la police de caractères originale ne peut être modifiée, il est possible que vous deviez modifier manuellement le texte non reconnu.

Sujet parent: [Résolution des problèmes de qualité de l'image numérisée](#)

Tâches associées

[Numérisation d'un document dans Epson ScanSmart](#)

Des motifs d'ondulation apparaissent dans l'image

Le motif d'ondulation (appelé « effet de moiré ») consiste en des hachures croisées apparaissant sur l'image numérisée d'un document imprimé. Des interférences créées par les différents angles de trame

du scanner et la trame de demi-tons du document original en sont la cause. Pour réduire cet effet, ajustez les paramètres Epson Scan 2 suivants (si disponibles) et essayez de numériser à nouveau :

- Sélectionnez le paramètre **Détramage** de l'onglet Paramètres avancés.
- Sélectionnez un paramètre **Résolution** de valeur inférieure.

Sujet parent: [Résolution des problèmes de qualité de l'image numérisée](#)

Tâches associées

[Numérisation d'un document dans Epson ScanSmart](#)

Des lignes ou des points apparaissent sur toutes les images numérisées

Si des lignes ou des points apparaissent sur toutes vos images numérisées, essayez ces solutions :

- Nettoyez la vitre de numérisation et les rouleaux à l'intérieur du scanner en utilisant une trousse de nettoyage d'origine Epson ou un chiffon doux et humide.
- Éliminez toute saleté sur votre original.
- Activez le paramètre **Détecter la saleté sur la vitre** dans Epson Scan 2 Utility.

Remarque: Si la détection de la saleté ne fonctionne pas correctement, réglez le paramètre. Si l'alerte de détection de saleté sur la vitre s'affiche après avoir nettoyé l'intérieur du scanner, vérifiez la surface de la vitre de nouveau (il est possible que des rayures sur la vitre soient détectées comme saleté).

Sujet parent: [Résolution des problèmes de qualité de l'image numérisée](#)

Tâches associées

[Nettoyage de l'intérieur de votre scanner](#)

L'image numérisée est rognée

Si les bords de l'image numérisée sont rognés, essayez l'une des solutions suivantes :

- Sélectionnez **Détection automatique** ou **Dét. autom.(papier long)** pour le paramètre Taille du document d'Epson Scan 2.
- Si la taille du document n'est pas détectée correctement en utilisant le paramètre **Détection automatique**, sélectionnez la taille de l'original à partir de la liste **Taille du document**.

Remarque: Si la taille que vous souhaitez utiliser n'est pas dans la liste, sélectionnez **Personnaliser** afin de la créer manuellement (Windows seulement).

- Sous Epson Scan 2, sélectionnez l'onglet **Paramètres principaux**. Sélectionnez **Taille du document** > **Paramètres** et réglez la zone de rognage illustrée dans le paramètre **Rogner les marges pour le format "Auto"**..
- Sous Epson Scan 2, sélectionnez l'onglet **Paramètres avancés**. Assurez-vous que le paramètre **Remplissage des bords** est réglé à **Aucun**.



Sujet parent: [Résolution des problèmes de qualité de l'image numérisée](#)

Tâches associées

[Numérisation d'un document dans Epson ScanSmart](#)

Réinitialisation des paramètres d'Epson Scan 2

Si vous éprouvez encore des problèmes de qualité d'image après avoir essayé plusieurs solutions, il est possible que vous deviez réinitialiser les paramètres d'Epson Scan 2 en utilisant Epson Scan 2 Utility.

1. Effectuez l'une des étapes suivantes pour lancer Epson Scan 2 Utility :
 - **Windows 10** : Cliquez sur  > **EPSON** > **Epson Scan 2 Utility**.
 - **Windows 8.x** : Naviguez vers l'écran **Applications** et sélectionnez **Epson Scan 2 Utility**.
 - **Windows** (autres versions) : Cliquez sur  ou **Démarrer**, puis sélectionnez **Tous les programmes** ou **Programmes**. Sélectionnez **EPSON** > **Epson Scan 2** > **Epson Scan 2 Utility**.
 - **Mac** : Ouvrez le dossier **Applications**, ouvrez le dossier **Epson Software** et sélectionnez **Epson Scan 2 Utility**.
2. Cliquez sur l'onglet **Autre**.
3. Cliquez sur **Réinitialiser** et confirmez votre choix.

Remarque: Si la réinitialisation des paramètres d'Epson Scan 2 ne résout pas vos problèmes, désinstallez Epson Scan 2 et réinstallez-le.

Sujet parent: [Résolution des problèmes](#)

Résolution des problèmes de base de scanner à plat

Vérifiez les solutions suivantes si vous éprouvez des problèmes avec la base de scanner à plat optionnelle (ES-400 II).

[Les bords de l'image numérisée sont rognés](#)

[Une ligne de points apparaît dans toutes les images numérisées](#)

[Le verso de l'image originale apparaît sur le document numérisé](#)

Sujet parent: [Résolution des problèmes](#)

Les bords de l'image numérisée sont rognés

Si les bords d'une image numérisée sont rognés, assurez-vous que votre original est bien placé pour la numérisation. Au besoin, éloignez légèrement votre original des bords de la vitre d'exposition du scanner.

Pour les paramètres d'Epson Scan 2 ou Epson ScanSmart, réglez **Remplissage des bords** à **Aucun**.

Sujet parent: [Résolution des problèmes de base de scanner à plat](#)

Une ligne de points apparaît dans toutes les images numérisées

Si une ligne de points apparaît sur toutes vos images numérisées, essayez ces solutions :

- Nettoyez la vitre d'exposition du scanner avec un chiffon doux, sec et non pelucheux ou utilisez une petite quantité de nettoyant pour vitres sur le chiffon, au besoin. Les serviettes en papier ne sont pas recommandées.

Mise en garde: Ne vaporisez pas de nettoyant directement sur la vitre d'exposition du scanner.

- Assurez-vous que les câbles d'interface sont correctement connectés aux deux extrémités.
- Essuyez la saleté ou la poussière qui pourrait avoir adhéré à votre original.
- N'appuyez pas trop fermement sur l'original ou la couverture du document.

Gardez le capot du produit fermé afin d'empêcher la poussière ou la saleté de pénétrer à l'intérieur.

Sujet parent: [Résolution des problèmes de base de scanner à plat](#)

Le verso de l'image originale apparaît sur le document numérisé

Si l'image au dos d'un document original très mince apparaît sur votre image numérisée, essayez les solutions suivantes :

- Placez une feuille de papier noire sur le dos de votre document original et numérisez-le à nouveau.
- Assurez-vous d'avoir sélectionné le bon paramètre Type d'image pour votre original et sélectionnez le paramètre **Optimisation du texte** dans Epson Scan 2. Vous pouvez aussi sélectionner le paramètre **Supprimer arrière-plan** dans Epson Scan 2.
- Réglez le paramètre **Luminosité** dans Epson Scan 2.

Sujet parent: [Résolution des problèmes de base de scanner à plat](#)

Tâches associées

[Numérisation d'un document dans Epson ScanSmart](#)

Désinstallation des logiciels du scanner

Si vous avez un problème qui nécessite de désinstaller et de réinstaller vos logiciels, suivez les instructions pour votre système d'exploitation.



[Désinstallation des logiciels de numérisation - Windows](#)

[Désinstallation des logiciels de numérisation - Mac](#)

Sujet parent: [Résolution des problèmes](#)

Désinstallation des logiciels de numérisation - Windows

Vous pouvez désinstaller et réinstaller les logiciels de votre scanner afin de résoudre certains problèmes.

1. Quittez toutes les applications en cours d'exécution sur votre ordinateur.
2. Éteignez le scanner.
3. Débranchez tous les câbles d'interface.
4. Effectuez l'une des étapes suivantes afin de désinstaller chacun des programmes de numérisation et suivez les instructions à l'écran :
 - **Windows 10** : Cliquez sur  et sélectionnez  (Paramètres) > **Applications > Applis et fonctions**. Sélectionnez le programme de numérisation et cliquez sur **Désinstaller**.
 - **Windows 8.x** : Naviguez vers l'écran **Applications** et sélectionnez **Panneau de configuration > Programmes > Programmes et fonctionnalités**. Sélectionnez le programme de numérisation et cliquez sur **Désinstaller/Modifier**.
 - **Windows 7** : Ouvrez l'utilitaire **Panneau de configuration** de Windows. Sélectionnez **Programmes et Fonctionnalités**. (Si vous utilisez l'affichage classique, sélectionnez **Programmes** et cliquez sur **Désinstaller un programme**.) Sélectionnez le programme de numérisation et cliquez sur **Désinstaller/Modifier**.
5. Redémarrez votre ordinateur et consultez l'affiche *Point de départ* pour réinstaller vos logiciels.

Remarque: Si la réinstallation des logiciels de votre scanner ne résout pas le problème, communiquez avec Epson.

Sujet parent: [Désinstallation des logiciels du scanner](#)

Désinstallation des logiciels de numérisation - Mac

Dans la plupart des cas, vous n'avez pas besoin de désinstaller les logiciels du scanner existants avant d'effectuer une réinstallation. Cependant, vous pouvez télécharger l'utilitaire Uninstaller depuis le site Web de soutien d'Epson pour désinstaller les logiciels du scanner comme décrit ici.

1. Pour télécharger l'utilitaire Uninstaller, visitez le site Web epson.ca/support et sélectionnez votre produit.
2. Suivez les instructions à l'écran pour installer Uninstaller.
3. Quittez toutes les applications en cours d'exécution sur votre Mac.
4. Double-cliquez sur l'icône **Uninstaller**.
5. À l'écran Epson Uninstaller, cochez la case de chaque programme informatique que vous souhaitez désinstaller.
6. Cliquez sur **Désinstaller**.
7. Suivez les instructions à l'écran pour désinstaller les logiciels.
8. Pour des instructions sur la façon de réinstaller les logiciels, consultez l'affiche *Point de départ*.

Remarque: Si la réinstallation des logiciels de votre scanner ne résout pas le problème, communiquez avec Epson.

Sujet parent: [Désinstallation des logiciels du scanner](#)

Où obtenir de l'aide (États-Unis et Canada)

Voici les options qui s'offrent à vous pour communiquer avec Epson afin d'obtenir des services de soutien technique :

Assistance par Internet

Consultez le site Web de soutien d'Epson à l'adresse epson.ca/support et sélectionnez votre produit pour obtenir des solutions aux problèmes courants pour votre produit. Vous pouvez y télécharger des logiciels utilitaires et de la documentation, consulter une foire aux questions et des conseils de dépannage, ou envoyer vos questions par courriel à Epson.

Appel téléphonique avec un représentant du soutien

Avant de communiquer avec Epson pour obtenir du soutien, ayez les informations suivantes sous la main :

- Nom de produit

- Numéro de série du produit (situé sur une étiquette sur le produit)
- Preuve d'achat (telle qu'un reçu de magasin) et date d'achat
- Configuration informatique
- Description du problème

Ensuite, composez le numéro suivant :

- États-Unis : 562 276-4382, de 6 h à 20 h, heure du Pacifique, du lundi au vendredi et de 7 h à 16 h, heure du Pacifique, le samedi.
- Canada : 905 709-3839, de 6 h à 20 h, heure du Pacifique, du lundi au vendredi et de 7 h à 16 h, heure du Pacifique, le samedi.

Les jours et les heures de service peuvent changer sans préavis. Des frais d'interurbain peuvent s'appliquer.

Remarque: Pour obtenir de l'aide concernant tout autre logiciel utilisé sur votre ordinateur, consultez la documentation de ce logiciel afin d'obtenir du soutien technique.

Achat de fournitures et d'accessoires

Vous pouvez acheter des accessoires d'origine Epson sur epson.com (États-Unis) ou epson.ca (Canada). Vous pouvez également vous procurer des accessoires auprès d'un revendeur Epson autorisé. Pour trouver le revendeur le plus près de chez vous, composez le 1 800 807-7766.

Sujet parent: [Résolution des problèmes](#)

Où obtenir de l'aide (Amérique latine)

Voici les options qui s'offrent à vous pour communiquer avec Epson afin d'obtenir des services de soutien technique :

Assistance par Internet

Visitez le site de soutien d'Epson à latin.epson.com/support et sélectionnez votre produit pour obtenir des solutions aux problèmes courants. Vous pouvez y télécharger des logiciels utilitaires et de la documentation, consulter une foire aux questions et des conseils de dépannage, ou envoyer vos questions par courriel à Epson.

Appel téléphonique avec un représentant du soutien

Avant de communiquer avec Epson pour obtenir du soutien, ayez les informations suivantes sous la main :

- Nom de produit
- Numéro de série du produit (situé sur une étiquette sur le produit)
- Preuve d'achat (telle qu'un reçu de magasin) et date d'achat
- Configuration informatique
- Description du problème

Ensuite, appelez :

Pays	Téléphone
Argentine	(54 11) 5167-0300 0800-288-37766
Bolivie*	800-100-116
Brésil	Capitales des États et zones métropolitaines : 3004-6627 Autres zones : 0800-377-6627 / 0800-EPSONBR
Chili	(56 2) 2484-3400
Colombie	Bogota : (57 1) 592-2200 Autres villes : 018000-915235
Costa Rica	800-377-6627
Équateur*	1-800-000-044
El Salvador*	800-6570
Guatemala*	1-800-835-0358
Mexique	Mexico : (52 55) 1323-2052 Autres villes : 01-800-087-1080
Nicaragua*	00-1-800-226-0368
Panama*	00-800-052-1376
Paraguay	009-800-521-0019

Pays	Téléphone
Pérou	Lima : (51 1) 418-0210 Autres villes : 0800-10-126
Uruguay	00040-5210067
Venezuela	(58 212) 240-1111

* Contactez votre compagnie de téléphone locale pour appeler ce numéro gratuit depuis un téléphone mobile.

Si votre pays n'apparaît pas dans la liste, communiquez avec le bureau de vente du pays le plus proche. Des frais d'interurbain peuvent s'appliquer.

Remarque: Pour obtenir de l'aide concernant tout autre logiciel utilisé sur votre ordinateur, consultez la documentation de ce logiciel afin d'obtenir du soutien technique.

Achat de fournitures et d'accessoires

Vous pouvez vous procurer des accessoires d'origine Epson auprès d'un revendeur Epson autorisé. Pour trouver le revendeur le plus près de chez vous, visitez le site latin.epson.com ou appelez votre bureau de vente Epson.

Sujet parent: [Résolution des problèmes](#)

Caractéristiques techniques

Les sections suivantes présentent les caractéristiques techniques de votre scanner.

Remarque: Epson offre un programme de recyclage des produits Epson en fin de vie. Veuillez consulter [ce site](#) pour obtenir des informations sur la façon de retourner vos produits Epson pour une élimination appropriée.

[Exigences système - Windows](#)

[Exigences système - Mac](#)

[Caractéristiques générales](#)

[Caractéristiques des dimensions](#)

[Caractéristiques électriques](#)

[Caractéristiques environnementales](#)

[Caractéristiques de la base de scanner à plat \(ES-400 II\)](#)

[Caractéristiques de l'interface réseau \(ES-500W II\)](#)

[Caractéristiques de normes et de conformité](#)

Exigences système - Windows

Pour utiliser votre produit et ses logiciels, votre ordinateur doit fonctionner sous l'un des systèmes d'exploitation Microsoft suivants :

- Windows 10
- Windows 8.x
- Windows 7

Remarque: Pour obtenir les plus récentes versions des logiciels disponibles pour votre système d'exploitation, visitez le site de soutien d'Epson à l'adresse epson.ca/support, sélectionnez votre produit, puis cliquez sur **Téléchargements**.

Sujet parent: [Caractéristiques techniques](#)

Exigences système - Mac

Pour utiliser votre produit et ses logiciels, votre Mac doit fonctionner sous l'un des systèmes d'exploitation suivants :

- macOS 11.x
- macOS 10.15.x
- macOS 10.14.x
- macOS 10.13.x
- macOS 10.12.x
- OS X 10.11.x

Remarque: Le système de fichiers UNIX (UFS) pour OS X et le changement rapide d'utilisateur (Fast User Switching) pour OS X ne sont pas pris en charge.

Pour obtenir les plus récentes versions des logiciels disponibles pour votre système d'exploitation, visitez le site de soutien d'Epson à epson.ca/support, sélectionnez votre produit, puis cliquez sur **Téléchargements**.

Sujet parent: [Caractéristiques techniques](#)

Caractéristiques générales

Type de scanner	Alimentation feuille à feuille, scanner couleur recto verso en un seul passage
Dispositif photoélectrique	Capteur de ligne CIS
Nombre de pixels effectifs	5100 × 9300 pixels à 600 ppp 2550 × 64 500 pixels à 300 ppp
Taille du document	Maximum : 8,5 × 240 po (215,9 × 6096 mm) Minimum : 2 × 2 po (50,8 × 50,8 mm)
Alimentation papier	Chargement face de numérisation vers le bas
Sortie papier	Éjection face de numérisation vers le bas
Capacité papier	50 feuilles de papier à 21 lb (80 g/m ²)

Résolution de numérisation	600 ppp (numérisation principale) 600 ppp (numérisation secondaire)
Résolution de sortie	50 à 1200 ppp par incréments de 1 ppp 53 po (1346,0 mm) ou moins : jusqu'à 600 ppp 215 po (5461,0 mm) ou moins : jusqu'à 300 ppp 240 po (6096,0 mm) ou moins : jusqu'à 200 ppp
Profondeur de couleur	Couleur : 30 bits par pixel interne (10 bits par pixel par couleur) 24 bits par pixel externe (8 bits par pixel par couleur) Niveaux de gris : 10 bits par pixel interne 8 bits par pixel externe Noir et blanc : 10 bits par pixel interne 1 bit par pixel externe
Interface*	SuperSpeed USB 3.0 (rétrocompatible avec USB 1.1) IEEE802.11b/g/n (ES-500W II)
Source lumineuse	DEL RVB

* Vous ne pouvez pas utiliser une connexion réseau et USB en même temps (ES-500W II).

Sujet parent: [Caractéristiques techniques](#)

Caractéristiques des dimensions

Hauteur	6,9 po (176 mm)
Largeur	11,7 po (296 mm)
Profondeur	6,7 po (169 mm)
Poids	8,2 lb (3,7 kg)

Remarque: Les dimensions n'incluent pas les parties saillantes.

Caractéristiques électriques

Scanner

Remarque: Vérifiez la tension d'alimentation électrique figurant sur l'étiquette située sur l'adaptateur CA ou sur le scanner. La consommation d'énergie peut varier selon les conditions d'utilisation et selon les options installées.

Tension nominale d'entrée d'alimentation CC	24 V CC
Courant nominal d'entrée CC	1 A
Consommation électrique	Fonctionnement : 11 W (approximatif) Mode prêt : 5,4 W (approximatif) Mode veille : 1,0 W (approximatif) Mode hors tension : 0,1 W (approximatif) Connexion Wi-Fi : (ES-500W II) Fonctionnement : 12 W (approximatif) Mode prêt : 5,5 W (approximatif) Mode veille : 1,3 W (approximatif) Mode hors tension : 0,1 W (approximatif)

Adaptateur CA

Modèle d'adaptateur secteur	Modèle 100 à 240 V : A461H
Courant nominal d'entrée	1 A
Intervalle de fréquence nominale	50 à 60 Hz
Tension d'alimentation de sortie nominale	24 V CC
Courant nominal de sortie	1 A

Sujet parent: [Caractéristiques techniques](#)

Caractéristiques environnementales

Température	Fonctionnement : 41 à 95 °F (5 à 35 °C) Stockage : –13 à 140 °F (–25 à 60 °C)
Humidité (sans condensation)	Fonctionnement : 15 à 80 % HR Stockage : 15 à 85 % HR
Conditions de fonctionnement	Conditions ambiantes habituelles au domicile ou au bureau

Remarque: Évitez de faire fonctionner le scanner à la lumière directe du soleil, à proximité d'une source d'éclairage intense ou dans des lieux extrêmement poussiéreux.

Sujet parent: [Caractéristiques techniques](#)

Caractéristiques de la base de scanner à plat (ES-400 II)

Interface	USB haute vitesse
Tension nominale d'entrée d'alimentation CC	24 V CC
Dimensions (assemblé avec un scanner d'alimentation de feuilles et un scanner à plat)	Largeur : 11,8 pouces (300 mm) Profondeur : 18,9 pouces (481 mm) Hauteur : 9,6 pouces (245 mm)
Poids	Approximativement 2,4 lb (1,1 kg)
Température	Fonctionnement : 50 à 95 °F (10 à 35 °C) Stockage : –4 à 140 °F (–20 à 60 °C)
Humidité (sans condensation)	Fonctionnement : 20 à 80 % Stockage : 20 à 85 %

Sujet parent: [Caractéristiques techniques](#)

Caractéristiques de l'interface réseau (ES-500W II)

Wi-Fi

LAN sans fil standard	IEEE802.11 b/g/n
Sécurité sans fil	WPA2-PSK (AES); WPA2 compatible avec soutien pour WPA/WPA2 personnel WPA2-Enterprise; WPA2 compatible avec soutien pour WPA/WPA2 Enterprise WEP (64/128 bits)
Intervalle de fréquence	2,4 GHz
Mode de communication	Mode infrastructure Mode Ad hoc; non supporté pour IEEE802.11n Mode AP; non supporté pour IEEE802.11b
Alimentation de fréquence radio transmise	Maximum 20 dBm (EIRP)

Remarque: Le Mode AP et la connexion Wi-Fi peuvent être utilisés en même temps.

Protocole de sécurité

SSL/TLS	HTTPS (Serveur/Client) SMTPS (Client) STARTTLS Certificat racine (Client) Mise à jour de certificat racine (Client) Certificat signé par l'AC (Serveur) Certificat AC (Serveur) Génération CSR (Serveur) Certificat auto-signé (Serveur) Clé EC CSR/génération de certificat auto-signé (Serveur) Certificats/importations de clé secrète (Serveur)
Authentication pour envoi de courriel	POP avant authentication SMTP, APOP, SMTP
MIB accédant à Authentication/Encryption	SNMPv3

Sujet parent: [Caractéristiques techniques](#)

Caractéristiques de normes et de conformité

Scanner

États-Unis	CEM : FCC partie 15 sous-partie B classe B
Canada	CEM : CAN ICES-3 (B)/NMB-3 (B)

Adaptateur CA (A461H)

États-Unis	Sécurité : UL60950-1 CEM : FCC partie 15 sous-partie B classe B
------------	--

Canada

Sécurité : CAN/CSA C22.2 n° 60950-1

CEM : CAN ICES-3 (B)/NMB-3 (B)

Base de scanner à plat optionnelle (ES-400 II)**États-Unis**

CEM : FCC partie 15 sous-partie B classe B

Canada

CEM : CAN/CSA-CEI/IEC CISPR 22 Classe B

Cet équipement contient le module sans fil suivant : (ES-500W II)

- Fabricant : FOXCONN ELECTRONICS INC.
- Type : J26H006

Ce produit est conforme au Chapitre 15 du Règlement FCC et RSS-210 du Règlement IC. Epson décline toute responsabilité en cas de non-respect des normes de sécurité suite à la modification non recommandée du produit. L'utilisation est soumise aux deux conditions suivantes : (1) le périphérique ne peut pas causer d'interférences nuisibles et (2) l'appareil doit accepter toute interférence en réception, y compris les interférences causant un dysfonctionnement de l'appareil.

Pour éviter les interférences radio du service sous licence, l'appareil doit être utilisé à l'intérieur et être éloigné des fenêtres afin de garantir une protection optimale. Le matériel (ou l'antenne émettrice) placé à l'extérieur doit faire l'objet d'une autorisation.

Cet équipement est conforme aux limites d'exposition aux rayonnements FCC/IC énoncées pour un environnement non contrôlé et respecte les lignes directrices d'exposition aux fréquences radioélectriques (RF) de la FCC dans le Supplément C à OET65 et les règles d'exposition aux fréquences radioélectriques (RF) CNR-102 d'IC. Cet équipement doit être installé et utilisé en gardant une distance de 20 cm (7,9 po) ou plus entre le radiateur et le corps de l'utilisateur (à l'exception des extrémités : mains, poignets, pieds et chevilles).

Sujet parent: [Caractéristiques techniques](#)

Avis

Vérifiez ces sections pour des avis importants concernant votre scanner.

Remarque: Epson offre un programme de recyclage des produits Epson en fin de vie. Veuillez consulter [ce site](#) pour obtenir des informations sur la façon de retourner vos produits Epson pour une élimination appropriée.

[Consignes de sécurité importantes](#)

[Restrictions relatives à la copie](#)

[Délai par défaut avant l'activation du mode d'économie d'énergie des produits Epson](#)

[Arbitrage exécutoire et recours collectifs](#)

[Marques de commerce](#)

[Avis sur les droits d'auteur](#)

Consignes de sécurité importantes

Suivez ces consignes de sécurité au moment d'installer et d'utiliser le scanner :

- Lisez l'ensemble de ces consignes et respectez l'ensemble des avertissements et des consignes figurant sur le scanner.
- Placez le scanner suffisamment près de l'ordinateur afin de permettre un raccordement aisé du câble d'interface.
- N'utilisez pas l'appareil avec les mains humides.
- Lors du raccordement de ce produit à un ordinateur ou un autre périphérique à l'aide d'un câble, assurez-vous que les connecteurs sont orientés correctement. Les connecteurs ne disposent que d'une seule orientation correcte. Si vous insérez un connecteur de manière incorrecte, vous risquez d'endommager les deux périphériques reliés à l'aide du câble.
- N'insérez pas d'objets dans les ouvertures, car ils pourraient toucher, voire court-circuiter, des pièces sous tension. Prenez garde aux risques d'électrocution.
- Placez le produit sur une surface plane, stable et plus grande que la base du produit vers tous les côtés. Si vous placez le produit près du mur, laissez un espace d'au moins 3,9 mm (10 cm) entre l'arrière du produit et le mur.
- Après le remplacement des consommables, veuillez en disposer selon les règles des autorités locales. Ne les désassemblez pas.

- Évitez de placer ou de ranger le scanner à l'extérieur, dans une voiture, à proximité de sources de poussière, d'eau ou de chaleur, ou dans des endroits soumis à des chocs, à des vibrations, à de la condensation, à une température ou une humidité élevée, à la lumière directe du soleil, à de fortes sources lumineuses ou à des changements brusques de température ou d'humidité.
- Ne tentez jamais de démonter, modifier ou réparer le scanner ou les accessoires du scanner vous-même, sauf si cela est explicitement mentionné dans ce guide.

Mise en garde: Les ondes radio de ce produit pourraient perturber le fonctionnement de l'équipement médical, des avions ou des appareils contrôlés automatiquement tels que les stimulateurs cardiaques, les portes automatiques ou les alarmes d'incendie. Lorsque vous utilisez ce produit près de tels appareils ou dans un établissement médical, suivez les directives données par les membres du personnel autorisé de l'établissement, et suivez toutes les directives et tous les avertissements affichés sur l'appareil pour éviter de provoquer un accident (ES-500W II).

Adaptateur CA

- Évitez de placer ou de ranger l'adaptateur CA à l'extérieur, dans une voiture, à proximité de sources de poussière, d'eau ou de chaleur, ou dans des endroits soumis à des chocs, à des vibrations, à de la condensation, à une température ou une humidité élevée, à la lumière directe du soleil, à de fortes sources lumineuses ou à des changements brusques de température ou d'humidité.
- Placez le scanner et l'adaptateur CA à proximité d'une prise électrique permettant un débranchement facile de l'adaptateur.
- Installez le cordon d'alimentation de manière à éviter tout frottement, coupure, effilochement, pincement ou emmêlement.
- Ne placez aucun objet sur le cordon d'alimentation et faites en sorte que l'on ne puisse pas marcher ou rouler sur l'adaptateur CA ou sur le cordon. Soyez particulièrement attentif à ne pas plier le cordon d'alimentation à l'extrémité et au point d'entrée de l'adaptateur CA.
- Utilisez uniquement l'adaptateur CA livré avec le scanner. L'utilisation d'un autre adaptateur pourrait entraîner un incendie, une électrocution ou des blessures.
- N'utilisez que le cordon d'alimentation livré avec le scanner. L'utilisation d'un autre cordon peut occasionner un incendie ou provoquer une décharge électrique. N'utilisez pas le cordon avec d'autres équipements.
- L'adaptateur CA est conçu pour être utilisé avec le scanner avec lequel il est fourni. Sauf indication contraire, n'utilisez pas l'adaptateur avec d'autres périphériques électroniques.
- Le type d'alimentation utilisé doit être celui indiqué sur l'étiquette de l'adaptateur CA. L'alimentation doit provenir directement d'une prise électrique murale standard par l'intermédiaire d'un adaptateur CA conforme aux normes de sécurité locales en vigueur.

- Évitez l'utilisation de prises de courant reliées au même circuit que les photocopieurs ou les systèmes de climatisation qui sont fréquemment arrêtés et mis en marche.
- Si vous utilisez une rallonge avec le scanner, assurez-vous que l'intensité nominale totale de tous les dispositifs branchés sur la rallonge ne dépasse pas la capacité nominale de cette dernière. Assurez-vous également que l'intensité nominale totale de tous les dispositifs branchés dans la prise murale ne dépasse pas la capacité nominale de cette dernière.
- Ne tentez jamais de démonter, modifier ou réparer l'adaptateur CA vous-même, sauf si cela est explicitement mentionné dans la documentation du scanner.
- Si la fiche est endommagée, remplacez le cordon ou adressez-vous à un électricien qualifié. Si la prise comporte des fusibles, veillez à les remplacer par des fusibles de taille et de calibre appropriés.
- Débranchez le scanner et l'adaptateur CA et faites appel à un technicien qualifié dans les circonstances suivantes : l'adaptateur CA ou sa fiche est endommagé, du liquide a coulé dans le scanner ou l'adaptateur CA, le scanner ou l'adaptateur CA est tombé ou le boîtier a été endommagé, le scanner ou l'adaptateur CA ne fonctionne pas normalement ou ses performances ont changé de manière sensible. (Ne réglez que les commandes dont il est question dans les directives de fonctionnement.)
- Avant de procéder au nettoyage, débranchez le scanner et l'adaptateur CA. Nettoyez uniquement le scanner avec un chiffon humide. N'utilisez pas de nettoyeurs liquides ni d'aérosols.
- Si vous ne prévoyez pas utiliser le scanner pendant une période de temps prolongée, veillez à débrancher l'adaptateur CA de la prise électrique.

USB

- Utilisez uniquement le câble USB fourni avec votre produit. L'utilisation d'un autre câble USB pourrait entraîner un incendie, une électrocution ou des blessures.
- Le câble USB est conçu pour être utilisé avec le produit avec lequel il est fourni. Sauf indication contraire, n'utilisez pas le câble avec d'autres périphériques électroniques.
- Installez le câble USB de manière à éviter tout frottement, coupure, effilochement, pincement ou emmêlement.
- Ne placez aucun objet sur le câble USB et placez ce dernier de façon à éviter que l'on passe ou marche dessus. Veillez à ce que l'extrémité du câble USB soit bien droite.
- Si vous n'utilisez pas le produit pendant une longue période, débranchez le câble USB de l'ordinateur.
- Débranchez le scanner et le câble USB et faites appel à un technicien qualifié dans les circonstances suivantes : du liquide a coulé dans le scanner, le scanner est tombé ou le boîtier a été endommagé, le scanner ne fonctionne pas normalement ou ses performances ont changé de manière sensible. (Ne réglez que les commandes dont il est question dans les directives de fonctionnement.)

Sujet parent: [Avis](#)

Restrictions relatives à la copie

Respectez les restrictions suivantes de manière à garantir une utilisation responsable et légale du scanner.

La copie des éléments suivants est interdite par la loi :

- Billets de banque, pièces, titres négociables émis par le gouvernement, titres de gage du gouvernement et titres municipaux
- Timbres-poste inutilisés, cartes postales préimbrées et autres envois postaux timbrés au tarif en vigueur
- Timbres fiscaux émis par le gouvernement et titres émis selon des procédures légales

Faites preuve de prudence lors de la copie des éléments suivants :

- Titres négociables privés (certificats d'action, billets au porteur, chèques, etc.), abonnements mensuels, billets de réduction, etc.
- Passeports, permis de conduire, certificats médicaux, titres de transport, bons d'alimentation, billets, etc.

Remarque: Il est également possible que la copie de tels documents soit interdite par la loi.

Restrictions relatives au démontage et à la décompilation

Vous n'êtes pas autorisé à démonter, décompiler ou essayer de trouver le code source de tout logiciel inclus dans ce produit.

Sujet parent: [Avis](#)

Délai par défaut avant l'activation du mode d'économie d'énergie des produits Epson

Ce produit passera en mode veille après une certaine période de non-utilisation. Cela permet d'assurer que le produit répond aux normes d'Energy Star en matière d'efficacité énergétique. Il est possible d'économiser plus d'énergie en diminuant l'intervalle avant la mise en veille du produit.

Sujet parent: [Avis](#)

Arbitrage exécutoire et recours collectifs

1. DIFFÉRENDS, ARBITRAGE INDIVIDUEL EXÉCUTOIRE ET RENONCIATION À EXERCER DES RECOURS ET DES ARBITRAGES COLLECTIFS

1.1 Différends. Les dispositions du présent article 1 s'appliquent à tous les différends entre vous et Epson. Le terme « différend » doit être interprété de manière à donner le sens le plus large autorisé par la loi et inclut les différends, réclamations, controverses ou actions entre vous et Epson en lien avec le présent contrat, les produits de marque Epson (matériel et tout logiciel), ou toute autre opération conclue entre vous et Epson ou y ayant trait, qu'ils découlent d'un contrat, d'une garantie, d'une fausse déclaration, d'une fraude, d'un délit, d'un délit intentionnel, d'une loi, d'un règlement ou d'une ordonnance, en droit ou en équité. **UN « DIFFÉREND » N'INCLUT PAS LES RÉCLAMATIONS EN MATIÈRE DE PROPRIÉTÉ INTELLECTUELLE**, ou plus précisément, toute réclamation ou cause d'action pour (a) la contrefaçon ou la dilution d'une marque de commerce (b) la violation d'un brevet (c) la violation du droit d'auteur ou son utilisation abusive ou (d) l'usurpation d'un secret commercial (une « réclamation en matière de propriété intellectuelle »). Vous et Epson reconnaissez également, nonobstant le paragraphe 1.6, qu'un tribunal, et non un arbitre, peut décider si une réclamation ou une action constitue une réclamation en matière de propriété intellectuelle.

1.2 Arbitrage exécutoire. Vous et Epson acceptez de régler tous les différends par arbitrage exécutoire conformément aux dispositions du présent contrat. **L'ARBITRAGE SIGNIFIE QUE VOUS RENONCEZ À VOTRE DROIT À UN JUGE OU À UN JURY DANS LE CADRE D'UNE POURSUITE JUDICIAIRE ET QUE VOS MOTIFS D'APPEL SONT RESTREINTS.** En vertu du présent contrat, l'arbitrage exécutoire sera administré par JAMS, une autorité reconnue à l'échelle nationale en matière d'arbitrage, conformément à son code de procédure en vigueur pour les conflits liés aux consommateurs, à l'exception de toutes les règles qui autorisent les actions collectives, les recours collectifs ou les arbitrages collectifs (pour plus de détails sur la procédure, consultez le paragraphe 1.6 ci-dessous). Vous et Epson comprenez et acceptez que (a) la loi Federal Arbitration Act (9 U.S.C. § 1 et suivants) régit l'interprétation et l'application du présent article 1 (b) que le présent contrat consigne une opération de commerce entre États et que (c) le présent article 1 demeurera en vigueur même après la résiliation du présent contrat.

1.3 Préparation à l'arbitrage et envoi d'un avis. Avant de soumettre une demande d'arbitrage, vous et Epson devez chacun accepter de vous efforcer de résoudre tout différend de façon informelle pendant soixante (60) jours. Si vous et Epson ne parvenez pas à un accord pour régler le différend dans les soixante (60) jours, vous ou Epson pouvez entamer le processus d'arbitrage. L'avis de différend à l'intention d'Epson doit être envoyé à cette adresse : Epson America, Inc., ATTN : Legal Department, 3131 Katella Ave., Los Alamitos, CA 90720, U.S.A. (l'« adresse d'Epson »). L'avis de différend vous sera envoyé à votre adresse la plus récente dans les dossiers d'Epson. Pour cette raison, il est important de nous informer de tout changement d'adresse par courriel à l'adresse EALegal@ea.epson.com, ou par la poste à l'adresse d'Epson indiquée précédemment. L'avis de différend doit inclure le nom, l'adresse et les coordonnées de la partie qui l'envoie, les faits à l'origine du différend et la réparation demandée

(l'« avis de différend »). Après avoir reçu l'avis de différend, vous et Epson vous engagez à agir de bonne foi pour tenter de résoudre le conflit avant de commencer l'arbitrage.

1.4 Cour des petites créances. Nonobstant ce qui précède, vous pouvez intenter une action individuelle à la Cour des petites créances de votre province ou municipalité si l'action relève de la compétence de ce tribunal et qu'elle est en instance uniquement dans cette cour.

1.5 RENONCIATION D'ACTION COLLECTIVE, DE RECOURS COLLECTIF ET D'ARBITRAGE COLLECTIF. VOUS ET EPSON ACCEPTEZ QUE CHAQUE PARTIE PUISSE SOULEVER UN DIFFÉREND À L'ENCONTRE DE L'AUTRE PARTIE UNIQUEMENT À TITRE INDIVIDUEL ET NON COMME UN REQUÉRANT OU COMME MEMBRE D'UN GROUPE DANS UNE ACTION COLLECTIVE OU UN RECOURS COLLECTIF, Y COMPRIS LES RECOURS COLLECTIFS FÉDÉRAUX, PROVINCIAUX OU TERRITORIAUX OU LES ARBITRAGES COLLECTIFS. LES ACTIONS COLLECTIVES, RECOURS COLLECTIFS, ARBITRAGES COLLECTIFS, LES POURSUITES PRIVÉES ET TOUTE AUTRE PROCÉDURE OÙ UN INDIVIDU AGIT EN TANT QUE REPRÉSENTANT SONT INTERDITS. EN VERTU DES PROCÉDURES D'ARBITRAGE DÉCRITES DANS CET ARTICLE, L'ARBITRE NE PEUT COMBINER OU CONSOLIDER PLUS D'UNE RÉCLAMATION D'UNE PARTIE SANS LE CONSENTEMENT ÉCRIT DE TOUTES LES PARTIES CONCERNÉES PAR LA PROCÉDURE D'ARBITRAGE.

1.6 Procédure d'arbitrage. Si vous ou Epson entamez le processus d'arbitrage, l'arbitrage sera régi par les règlements de JAMS, en vigueur au moment où l'arbitrage est initié, à l'exception de tous les règlements qui permettent un recours ou un arbitrage collectif (les « règlements de JAMS »), et par les règles énoncées dans le présent contrat. On peut prendre connaissance des règlements de JAMS à l'adresse <http://www.jamsadr.com> ou en composant le 1 800 352-5267. Tous les différends doivent être résolus par un seul arbitre neutre, et les deux parties doivent avoir une possibilité raisonnable de participer à la sélection de l'arbitre. L'arbitre est lié par les conditions de ce contrat. L'arbitre, et non un tribunal ou un organisme fédéral, provincial, territorial ou local, détient le pouvoir exclusif de régler tous les différends découlant de l'interprétation, de l'applicabilité, du caractère exécutoire ou de la formation du présent contrat ou y étant liés, y compris toute déclaration indiquant qu'une partie ou l'intégralité du présent contrat est nulle ou annulable. Malgré cette vaste extension des pouvoirs de l'arbitre, un tribunal peut décider de ne se pencher que sur la question limitée visant à déterminer si une réclamation ou une cause d'action relève d'une réclamation en matière de propriété intellectuelle, ce qui est exclu de la définition du terme « différend » dans le paragraphe 1.1 ci-dessus. L'arbitre est habilité à accorder toute réparation qui serait offerte dans un tribunal en droit ou en équité. L'arbitre peut vous accorder les mêmes dommages-intérêts qu'un tribunal, et peut accorder un jugement de constatation ou une mesure injonctive seulement à un requérant individuel et uniquement dans la mesure nécessaire pour fournir la réparation garantie par la réclamation individuelle de cette partie. Dans certains cas, les frais d'arbitrage peuvent dépasser les coûts de procédure de litige, et le droit d'obtenir la communication peut être plus limité dans la procédure d'arbitrage que devant les tribunaux. La décision de l'arbitre lie les parties et pourra être considérée comme un jugement dans n'importe quel tribunal compétent.

Vous pouvez décider de participer à des audiences d'arbitrage par téléphone. Les audiences d'arbitrage en personne doivent avoir lieu dans un endroit raisonnablement accessible à partir de votre résidence principale, ou à Orange County, en Californie, à votre discrétion.

a) Introduction de la procédure d'arbitrage. Si vous ou Epson décidez d'aller en arbitrage pour régler un différend, les deux parties consentent à suivre la procédure suivante :

(i) Rédigez une demande d'arbitrage. La demande doit comprendre une description du différend et la réparation demandée. Vous pouvez trouver un exemple d'une demande d'arbitrage sur le site <http://www.jamsadr.com> (la « demande d'arbitrage »).

(ii) Envoyez trois exemplaires de la demande d'arbitrage ainsi que les droits de dépôt appropriés à l'adresse : JAMS, 500 North State College Blvd., Suite 600, Orange, CA 92868, U.S.A.

(iii) Envoyez un exemplaire de la demande d'arbitrage à l'autre partie (à la même adresse que l'avis de différend), ou selon ce que les parties auront convenu.

b) Formule de l'audience. Pendant l'arbitrage, la somme de toute offre de règlement ne doit pas être divulguée à l'arbitre avant que celui-ci ne convienne de la somme, s'il y a lieu, à laquelle Epson ou vous avez droit. Le partage ou l'échange de renseignements non confidentiels se rapportant au différend peuvent être autorisés pendant l'arbitrage.

c) Frais d'arbitrage. Epson doit payer ou, s'il y a lieu, vous rembourser tous les frais de dépôt et d'arbitre de JAMS pour un arbitrage entamé (par vous ou par Epson), conformément aux dispositions du présent contrat.

d) Décision en votre faveur. Pour ce qui est des différends dans lesquels vous ou Epson réclamez 75 000 \$ ou moins en dommages-intérêts à l'exclusion des honoraires d'avocat et frais engagés, si la sentence de l'arbitre vous octroie une réparation d'un montant plus élevé que la dernière offre écrite d'Epson dans le but de régler le différend, le cas échéant, Epson s'engage à : (i) vous payer le montant le plus élevé entre 1 000 \$ et le montant de la réparation (ii) vous payer le double du montant de vos honoraires d'avocat raisonnables, le cas échéant, et (iii) vous rembourser les frais (y compris les honoraires et coûts d'experts témoins) ayant été engagés raisonnablement par votre avocat pour l'analyse, la préparation et la présentation du différend en arbitrage. Sauf entente à l'effet contraire conclue par écrit entre vous et Epson, l'arbitre déterminera le montant des frais, des coûts et des dépenses à être payés par Epson conformément au présent alinéa 1.6d).

e) Honoraires d'avocat. Epson ne réclamera pas les honoraires d'avocat et les dépenses engagées pour tout arbitrage entamé à propos d'un différend lié au présent contrat. Votre droit d'obtenir le remboursement des honoraires d'avocat et des dépenses énoncé à l'alinéa 1.6d) ci-dessus ne limite pas vos droits d'obtenir le remboursement des honoraires d'avocat et des dépenses en vertu des lois applicables.

1.7 Retrait. Vous pouvez choisir de vous retirer (vous exclure) de la procédure d'arbitrage individuelle, exécutoire et finale, et de la renonciation des procédures d'action collective ou de recours collectif mentionnées dans le présent contrat en adressant une lettre à l'adresse

d'Epson dans les trente (30) jours à compter de votre acceptation du présent contrat (y compris l'achat, le téléchargement, l'installation de logiciel ou toute autre utilisation applicable des appareils, produits et services d'Epson) dans laquelle figurent (i) votre nom (ii) votre adresse postale et (iii) votre demande d'être exclu de la procédure d'arbitrage finale, exécutoire et individuelle et de la renonciation des procédures d'action collective et de recours collectif indiquées dans le présent article 1. Dans le cas où vous choisissez de vous retirer de la procédure décrite ci-dessus, toutes les autres conditions continuent de s'appliquer, y compris l'obligation de fournir un avis préalable à un différend.

1.8 Modifications apportées à l'article 1. Nonobstant toute disposition à l'effet contraire dans le présent contrat, vous et Epson convenez que si Epson modifie la procédure de règlement des différends et les dispositions de la renonciation à toute action collective ou recours collectif dans le présent contrat (sauf en cas de modification de l'adresse d'Epson), Epson obtiendra votre consentement relativement à la modification applicable. Si vous n'acceptez pas de façon expresse la modification applicable, vous convenez d'arbitrer tout différend entre les parties en fonction du libellé du présent article 1 (ou de résoudre les différends conformément au paragraphe 1.7, si vous vous êtes retiré en respectant le délai de rigueur pour ce faire à compter de votre acceptation initiale du présent contrat).

1.9 Dissociabilité. Si l'une ou l'autre des dispositions du présent article 1 est déclarée inexécutoire, cette disposition est retirée et le reste du présent contrat demeure en vigueur. **Ce qui précède ne s'applique pas à l'interdiction d'intenter des actions collectives ou des recours collectifs conformément au paragraphe 1.5. Cela signifie que si le paragraphe 1.5 est jugé inexécutoire, la totalité de l'article 1 (mais seulement l'article 1) sera nulle.**

Sujet parent: [Avis](#)

Marques de commerce

EPSON®, Epson Smart Panel® et Perfection® sont des marques déposées et EPSON Exceed Your Vision est un logotype déposé de Seiko Epson Corporation.

Windows est une marque déposée de Microsoft Corporation aux États-Unis et/ou dans d'autres pays.

Apple, App Store, macOS et OS X sont des marques de commerce d'Apple Inc., déposées aux É.-U. et dans d'autres pays.

Google® est une marque déposée et Android^{MC} et Google Play^{MC} sont des marques de commerce de Google LLC.

Avis général : les autres noms de produit figurant dans le présent document ne sont cités qu'à titre d'identification et peuvent être des marques de commerce de leurs propriétaires respectifs. Epson renonce à tous les droits associés à ces marques.



Sujet parent: [Avis](#)

Avis sur les droits d'auteur

Tous droits réservés. Il est interdit de reproduire, de conserver dans un système central ou de transmettre le contenu de cette publication sous quelque forme et par quelque moyen que ce soit – reproduction électronique ou mécanique, photocopie, enregistrement ou autre – sans la permission écrite préalable de Seiko Epson Corporation. L'information contenue dans la présente ne peut être utilisée qu'avec ce produit Epson. Epson décline toute responsabilité en cas d'utilisation de cette information avec d'autres produits.

Ni Seiko Epson Corporation ni ses sociétés affiliées ne peuvent être tenues responsables par l'acheteur de ce produit ou par des tiers de tout dommage, pertes, frais ou dépenses encourus par l'acheteur ou les tiers suite à : un accident, le mauvais usage ou l'usage abusif de ce produit, ou de modifications, réparations ou altérations non autorisées du produit, ou (sauf aux É.-U.) du manquement à respecter strictement les instructions d'utilisation et d'entretien de Seiko Epson Corporation.

Seiko Epson Corporation décline toute responsabilité en cas de dommages ou de problèmes découlant de l'utilisation d'options ou de produits consommables autres que les produits désignés comme produits d'origine Epson ou comme produits approuvés pour Epson par Seiko Epson Corporation.

Seiko Epson Corporation ne pourra être tenue responsable des dommages résultant des interférences électromagnétiques se produisant à la suite de l'utilisation de câbles d'interface autres que ceux désignés par Seiko Epson Corporation comme étant des produits approuvés par Epson.

L'information contenue dans ce guide peut être modifiée sans préavis.

[Accord pour le logiciel LibTIFF](#)

[Note concernant l'utilisation responsable du matériel protégé par les lois sur les droits d'auteur](#)

[Attribution du droit d'auteur](#)

Sujet parent: [Avis](#)

Accord pour le logiciel LibTIFF

Droits d'auteur (c) 1988-1997 Sam Leffler

Droits d'auteur (c) 1991-1997 Silicon Graphics, Inc.

Le droit d'utiliser, de copier, de modifier, de diffuser et de vendre le présent logiciel et sa documentation est gracieusement accordé en vertu des présentes, sous réserve que (i) les avis de droits d'auteur ci-dessus et le présent avis d'autorisation figurent dans chaque exemplaire du logiciel et de la documentation connexe, et (ii) que les noms Sam Leffler et Silicon Graphics ne soient mentionnés dans aucune publicité ou promotion du logiciel sans autorisation expresse, préalable et écrite de Sam Leffler et de Silicon Graphics.

LE LOGICIEL EST FOURNI EN L'ÉTAT ET SANS GARANTIE D'AUCUNE SORTE, EXPRESSE, IMPLICITE OU AUTRE, Y COMPRIS, MAIS SANS S'Y LIMITER, TOUTE GARANTIE DE QUALITÉ MARCHANDE OU D'APTITUDE À UNE FIN PARTICULIÈRE.

EN AUCUN CAS SAM LEFFLER OU SILICON GRAPHICS NE POURRONT ÊTRE TENUS RESPONSABLES DE DOMMAGES SPÉCIAUX, ACCIDENTELS, INDIRECTS OU ACCESSOIRES D'AUCUNE SORTE, OU DE DOMMAGES QUELCONQUES RÉSULTANT DE LA PERTE D'EXPLOITATION, DE DONNÉES OU DE PROFITS, QUE LA POSSIBILITÉ DE TELS DOMMAGES AIT ÉTÉ ANNONCÉE OU NON, QUELLE QUE PUISSE ÊTRE LA PRÉSOMPTION DE RESPONSABILITÉ, RÉSULTANTE OU SOUS-JACENTE À L'UTILISATION OU AUX PERFORMANCES DE CE LOGICIEL.

Sujet parent: [Avis sur les droits d'auteur](#)

Note concernant l'utilisation responsable du matériel protégé par les lois sur les droits d'auteur

Epson encourage les utilisateurs de ses produits à faire preuve de responsabilité et à respecter les lois sur les droits d'auteur. Dans certains pays, la loi permet une reproduction ou réutilisation limitée de matériel protégé dans certaines circonstances, mais ces dernières sont parfois moins étendues que le croient certaines personnes. Pour toute question relative aux droits d'auteur, communiquez avec votre conseiller juridique.

Sujet parent: [Avis sur les droits d'auteur](#)

Attribution du droit d'auteur

© 2021 Epson America, Inc.

1/21

CPD-59604

Sujet parent: [Avis sur les droits d'auteur](#)