



Guide de l'utilisateur EM-C7100

Table des matières

Guide de l'utilisateur EM-C7100	17
Notions de base concernant le produit	18
Installation ou utilisation des pièces en option.....	18
Accessoires en option et pièces de rechange.....	18
Installation du meuble de support	19
Installation des unités de bac papier en option	26
Activation des bacs papier en option - Windows	33
Activation des bacs papier en option - Logiciel d'impression PostScript (PS3) - Windows.....	34
Activation des bacs papier en option - Mac	36
Activation du bac papier en option - Logiciel d'imprimante PostScript - Mac.....	38
Emplacement des pièces du produit	39
Pièces du produit - Avant.....	40
Pièces du produit - Intérieur.....	44
Pièces du produit - Arrière	46
Utilisation du panneau de commande	47
Boutons et témoins du panneau de commande.....	47
Guide de l'écran d'accueil	49
Informations sur les icônes d'état.....	49
Modification de la langue d'affichage de l'écran ACL.....	51
Sélection de la date et de l'heure	51
Sélection de votre pays ou région.....	52
Configuration d'un mot de passe et verrouillage du panneau de commande.....	53
Entrée de caractères à l'écran ACL	54
Utilisation des paramètres prédéfinis	54
Configuration des restrictions de fonctions imposées aux utilisateurs (contrôle d'accès).....	55
Réglage des sons du panneau de commande.....	56
Ajustement de la luminosité de l'écran.....	56
Désactivation du paramètre Temporisation de la procédure	57
Désactivation de la connexion d'un ordinateur par un port USB	57
Utilisation des paramètres de consommation d'énergie	57

Modification des paramètres de minuterie de veille	58
Modification du paramètre Minuterie d'extinction	59
Solutions Epson Connect pour téléphones intelligents, tablettes et plus	59
Configuration des services Epson Connect	60
Utilisation d'Epson Email Print	60
Utilisation d'Epson Remote Print	61
Utilisation de la numérisation en nuage d'Epson	61
Utilisation d'AirPrint	62
Utilisation de Mopria Print Service	63
Utilisation de Mopria Scan	64
Paramétrage de l'impression sur un Chromebook	64
Impression Android avec Epson Print Enabler	64
Impression à commande vocale	65
Réseau Wi-Fi ou câblé	66
Recommandations pour la sécurité réseau	66
Configuration du mode d'infrastructure Wi-Fi	67
Sélection des paramètres de réseau sans fil à partir du panneau de commande	68
Configuration du mode Wi-Fi Direct	70
Activation du mode Wi-Fi Direct	70
Configuration de la fonction Wi-Fi Protected Setup (WPS)	71
Utilisation de la fonction WPS pour établir une connexion à un réseau	72
Impression d'une feuille d'état réseau	73
Configuration des paramètres du serveur de courriel	73
Modification ou mise à jour des connexions réseau	74
Passage d'une connexion USB à une connexion Wi-Fi	74
Passage d'une connexion Wi-Fi à une connexion au réseau câblé	74
Connexion à un nouveau routeur Wi-Fi	75
Désactivation des fonctionnalités Wi-Fi	75
Activation du pilote Epson Universal Print Driver (PCL) ou de l'impression PostScript	77
Installation du pilote Epson Universal Print Driver - Windows	77
Installation du logiciel d'impression PostScript (PS3) - Windows	82
Installation du logiciel d'impression PostScript (PS3) - Mac	82
Sélection des paramètres PDL (langage de description de page)	83

Options de configuration de l'impression PDL	83
Sélection des paramètres de langage et d'interface de l'imprimante	86
Options de langage d'impression et d'interface	86
Impression d'une feuille d'état PCL ou PS (PostScript)	87
Chargement du papier	88
Chargement du papier dans le bac et la fente d'alimentation de papier arrière	88
Capacité de chargement du papier	90
Types de papier compatibles avec l'impression recto verso	92
Papiers Epson compatibles	93
Paramètres de type de papier ou de support - Logiciel d'impression	96
Sélection des paramètres papier pour chaque source - Panneau de commande	97
Paramètres du menu Type de papier - Panneau de commande	97
Sélection des paramètres papier par défaut - Administrateur	98
Sélection des paramètres d'imprimante par défaut	98
Paramètres du menu Réglages source papier	99
Sélection des paramètres d'impression universels	100
Options du menu Param. d'impr univ	101
Positionnement des originaux sur le produit.....	102
Positionnement des originaux sur la vitre d'exposition du scanner	102
Positionnement des originaux dans le chargeur automatique de documents	103
Copie	105
Copie de documents ou de photos	105
Options de copie	106
Impression depuis un ordinateur	110
Impression avec le logiciel d'impression Epson standard - Windows	110
Sélection des paramètres d'impression de base - Windows	111
Options du menu Source - Windows	113
Options de qualité d'impression - Windows	114
Options d'impression multi-pages - Windows	114
Sélection des paramètres d'impression recto verso - Windows	114
Options d'impression recto verso - Windows	117
Ajustement de la densité d'impression - Windows	118

Sélection des options additionnelles de mise en page et d'impression - Windows	118
Options de correction des couleurs personnalisées - Windows	120
Options d'image et paramètres additionnels - Windows	121
Paramètres d'en-tête et de bas de page - Windows.....	122
Réglage des présélections d'impression - Windows.....	124
Sélection des paramètres étendus - Windows.....	126
Paramètres étendus - Windows	128
Impression de documents ou de photos - Windows	130
Verrouillage des paramètres d'impression - Windows	131
Options des paramètres verrouillés	132
Saisie d'un identifiant d'utilisateur et d'un mot de passe pour l'impression	134
Modification des paramètres d'impression par défaut - Windows	135
Modification de la langue d'affichage des écrans du logiciel d'impression	136
Modification des options de mises à jour automatiques.....	137
Impression avec le logiciel d'impression Epson standard - Mac	138
Sélection des paramètres d'impression de base - Mac	139
Options du menu Source - Mac.....	142
Options de qualité d'impression - Mac	142
Options d'impression - Mac.....	143
Sélection des paramètres du format d'impression - Mac	143
Sélection des options de mise en page - Mac.....	144
Sélection des paramètres d'impression recto verso - Mac.....	145
Options et ajustements d'impression recto verso - Mac	147
Gestion des couleurs - Mac	147
Options de couleurs et de concordance des couleurs - Mac	148
Sélection des préférences d'impression - Mac	149
Préférences d'impression - Mac.....	150
Impression de documents ou de photos - Mac	151
Vérification de l'état de l'impression - Mac	152
Impression avec le pilote Epson Universal Print Driver - Windows.....	153
Synchronisation des paramètres d'impression - Epson Universal Print Driver - Windows.....	153
Sélection des paramètres d'impression - Epson Universal Print Driver - Windows.....	156
Sélection des paramètres d'impression par défaut - Epson Universal Print Driver - Windows.....	158

Verrouillage des paramètres d'impression - Epson Universal Print Driver - Windows	159
Options des paramètres de verrouillage - Epson Universal Print Driver	160
Ajout d'imprimantes réseau - Epson Universal Print Driver - Windows	161
Impression avec le logiciel d'impression PostScript (PS3) - Windows	165
Sélection des paramètres d'impression - Logiciel d'impression PostScript - Windows	165
Sélection des paramètres d'impression par défaut - Logiciel d'impression PostScript - Windows	168
Impression avec le logiciel d'impression PostScript (PS3) - Mac	169
Sélection des paramètres d'impression de base - Logiciel d'impression PostScript - Mac	170
Impression depuis un téléphone intelligent ou une tablette	175
Annulation de l'impression en utilisant un bouton du produit	175
Numérisation	176
Lancement d'une numérisation	176
Lancement d'une numérisation à partir du panneau de commande du produit	176
Numérisation vers un courriel	178
Numérisation vers un dispositif de stockage	179
Numérisation vers le nuage	179
Configuration d'un port WSD (Windows 7)	180
Paramètres du menu Numériser - panneau de commande	181
Configuration et numérisation vers un dossier réseau ou un serveur FTP	183
Création d'un dossier réseau partagé	184
Enregistrement de contacts pour la numérisation FTP ou vers un dossier réseau - Web Config	186
Enregistrement des contacts pour les courriels, le réseau et la numérisation FTP - Panneau de commande	188
Numérisation vers un dossier réseau ou un serveur FTP	189
Saisie d'un identifiant d'utilisateur et d'un mot de passe pour la numérisation	191
Lancement d'une numérisation à partir de l'icône Epson Scan 2	191
Lancement d'une numérisation à partir d'un programme de numérisation	194
Numérisation depuis un téléphone intelligent ou une tablette	196
Numérisation à l'aide de Document Capture Pro ou Document Capture	196
Réglage du mode de fonctionnement sur le panneau de commande du produit	197
Numérisation avec Numérisation simple sous Document Capture Pro - Windows	197
Numérisation avec Numérisation de travail sous Document Capture Pro - Windows	199

Ajout et attribution de travaux de numérisation à l'aide de Document Capture Pro - Windows....	201
Numérisation à l'aide de Document Capture - Mac.....	204
Ajout et attribution de travaux de numérisation à l'aide de Document Capture - Mac	207
Numérisation à l'aide d'Epson Scan 2	208
Paramètres de source du document	211
Paramètres de numérisation additionnels - Onglet Paramètres principaux	212
Paramètres de numérisation additionnels - Onglet Paramètres avancés	213
Enregistrement de documents numérisés en format PDF consultable via Epson Scan 2.....	214
Options de format d'image.....	216
Directives pour modifier la résolution de la numérisation.....	216
Numérisation de projets spéciaux	217
Numérisation vers un serveur SharePoint ou un service infonuagique - Windows	217
Numérisation vers un serveur SharePoint ou un service infonuagique - Mac.....	219
Numérisation de documents multi-pages vers des fichiers distincts - Windows	221
Envoi et réception de télécopies	224
Connexion d'un téléphone ou d'un répondeur.....	224
Configuration des fonctions de télécopie.....	229
Configuration des fonctions de télécopie de base	229
Utilisation de l'assistant de configuration du télécopieur	229
Sélection du type de ligne	231
Réglage du nombre de sonneries avant réponse.....	231
Sélection des paramètres de télécopie avancés	232
Paramètres de base - Télécopie	232
Paramètres d'envoi - Télécopie	235
Paramètres de réception - Télécopie	236
Paramètres de rapports - Télécopies.....	239
Paramètres de sécurité - Télécopie	241
Configuration de FAX Utility - Windows	242
Configuration des fonctions de télécopie avec FAX Utility - Mac	244
Configuration des contacts et des groupes de contacts	245
Configuration des contacts avec le panneau de commande du produit.....	245
Création d'un contact	245
Modification ou suppression d'un contact	246

Création d'un groupe de contacts	246
Modification ou suppression d'un groupe de contacts.....	247
Envoi de télécopies	248
Envoi de télécopies à partir du panneau de commande	248
Envoi d'une télécopie à l'aide du clavier, de la liste de contacts ou de l'historique	248
Options d'envoi de télécopies	250
Envoi d'une télécopie à une heure spécifique	252
Réception d'une télécopie sur demande	253
Envoi d'une télécopie mémorisée	254
Composition des numéros de télécopieur depuis un téléphone connecté	255
Envoi de télécopies à l'aide de FAX Utility - Windows	256
Envoi de télécopies à l'aide de FAX Utility - Mac	258
Réception de télécopies	261
Réception de télécopies	261
Réception automatique des télécopies	262
Réception manuelle des télécopies	262
Transfert des télécopies reçues.....	263
Réception d'une télécopie sur demande.....	263
Enregistrement de télécopies sur un dispositif USB externe	264
Sauvegarde et visualisation des télécopies reçues	264
Vérification de l'état des télécopies	265
Impression de rapports de télécopie	266
Options de rapport de télécopie.....	266
Utilisation de dispositifs USB avec votre produit.....	268
Connexion d'un dispositif USB	268
Affichage et impression depuis l'écran ACL	269
Impression de photos JPEG	269
Options de paramètres d'impression - Mode JPEG	270
Impression des fichiers TIFF et PDF	271
Options de paramètres d'impression - Mode TIFF	272
Options de paramètres d'impression - Mode PDF	273
Transfert de fichiers sur un dispositif USB.....	274
Configuration de l'accès au dispositif USB	274

Remplacement des cartouches d'encre, des boîtiers de maintenance et des rouleaux de bac	275
Vérification de l'état des cartouches et du boîtier de maintenance	275
Mesures de sécurité pour la manipulation de l'encre	276
Vérification de l'état de l'encre sur l'écran ACL	278
Vérification de l'état de l'encre et du boîtier de maintenance sous Windows	279
Vérification de l'état des cartouches et du boîtier de maintenance - Mac	280
Achat de cartouches d'encre et de boîtiers de maintenance Epson	281
Numéros de pièce des cartouches d'encre.....	281
Retrait et installation de cartouches d'encre	282
Remplacement du boîtier de maintenance	285
Remplacement des rouleaux du bac papier 1	286
Remplacement des rouleaux des bacs papier 2 à 4	291
Réinitialisation du compteur des rouleaux à l'écran ACL.....	297
Impression avec de l'encre noire et des cartouches d'encre couleur épuisées	297
Impression avec des cartouches d'encre couleur épuisées - Panneau de commande.....	298
Impression avec des cartouches d'encre couleur épuisées - Windows	298
Impression avec des cartouches d'encre couleur épuisées - Mac.....	299
Préservation de l'encre noire sous Windows	300
Réglage de la qualité d'impression.....	301
Ajustement de la qualité d'impression	301
Ajustement de la qualité d'impression en utilisant le panneau de commande	301
Ajustement de la qualité pour chaque type de papier	303
Entretien de la tête d'impression	304
Vérification des buses de la tête d'impression	304
Vérification des buses à partir du panneau de commande.....	304
Vérification des buses à l'aide d'un utilitaire de l'ordinateur	306
Nettoyage de la tête d'impression.....	309
Nettoyage de la tête d'impression à partir du panneau de commande.....	309
Nettoyage de la tête d'impression à l'aide d'un utilitaire de l'ordinateur.....	310
Alignement de la tête d'impression.....	312
Alignement de la tête d'impression à partir du panneau de commande.....	313
Nettoyage des guide-papier	313

Nettoyage et transport du produit.....	315
Nettoyage de votre produit	315
Nettoyage de la vitre du scanner	316
Nettoyage du chargeur automatique de documents	317
Transport de votre produit	319
Administration de votre produit.....	322
Accès à l'utilitaire Web Config	322
Modification du mot de passe administrateur dans Web Config	323
Configuration des paramètres du produit	323
Vérification des informations sur l'état	324
Gestion de la connexion réseau	325
Paramètres réseau	325
Configuration des options du panneau de commande.....	330
Envoi de notifications par courriel.....	330
Réglage des paramètres d'économie d'énergie.....	331
Réglage des sons du panneau de commande.....	332
Importation et exportation des paramètres du produit	332
Exportation des paramètres à l'aide de Web Config	332
Importation des paramètres à l'aide de Web Config.....	333
Mise à jour du micrologiciel à l'aide de Web Config	333
Synchronisation de l'heure et de la date avec un serveur d'heure	334
Effacement de la mémoire interne	334
Réglage des options d'affichage de la liste de contacts.....	335
Mise hors tension ou redémarrage du produit à distance	335
Restauration des paramètres par défaut du produit.....	335
Configuration des paramètres de sécurité.....	336
Connexion d'un dispositif d'authentification	336
Limitation des fonctions disponibles aux utilisateurs	338
Limitation des fonctions de l'utilisateur.....	338
Configuration de la limitation des fonctions de l'utilisateur	338
Désactivation de l'interface externe	339
Configuration du chiffrement par mot de passe	340
Utilisation des journaux d'audit	340

Restriction des opérations PDL sur les fichiers.....	341
Activation de la vérification du programme au démarrage.....	341
Restriction d'accès des domaines	341
Utilisation de votre produit sur un réseau sécurisé	342
Configuration des protocoles et des services sous Web Config	342
Paramètres des protocoles	343
Configuration des communications SSL/TLS	347
Configuration des paramètres SSL/TLS	347
Configuration d'un certificat de serveur pour le produit	347
Configuration du protocole IPsec/du filtrage IP.....	348
À propos d'IPsec/du filtrage IP	348
Configuration de la politique IPsec/de filtrage IP par défaut.....	348
Configuration de la politique IPsec/de filtrage IP de groupe.....	349
Paramètres de la politique IPsec/de filtrage IP.....	350
Exemples de configuration de la fonction IPsec/de filtrage IP	356
Configuration d'un certificat IPsec/de filtrage IP.....	357
Connexion du produit à un serveur IEEE 802.1X	357
Configuration d'un réseau IEEE 802.1X.....	357
Paramètres du réseau IEEE 802.1X	358
Configuration d'un certificat pour un réseau IEEE 802.1X	359
Vérification de l'état du réseau IEEE 802.1X.....	360
Utilisation d'un certificat numérique	361
À propos de la certification numérique	361
Obtention et importation d'un certificat signé par l'AC.....	361
Configuration d'un CSR	362
Paramètres d'importation d'un CSR.....	363
Suppression d'un certificat signé par l'AC	365
Mise à jour d'un certificat auto-signé.....	365
Importation d'un certificat de l'AC.....	366
Suppression d'un certificat de l'AC.....	366
Configuration de l'impression universelle (Microsoft)	366
Utilisation du logiciel de configuration Epson Device Admin	367

Résolution des problèmes.....	368
Accès à l'écran d'aide.....	368
Messages d'état du produit	369
Codes d'erreur liés à l'état de la tâche.....	372
Exécution d'une vérification du produit	377
Réinitialisation des paramètres par défaut du panneau de commande	378
Résolution des problèmes de configuration	379
Le produit ne s'allume ou ne s'éteint pas	380
Le produit fait entendre des bruits après l'installation de l'encre	380
Problèmes d'installation des logiciels	380
Résolution des problèmes de réseau	381
Le produit ne parvient pas à se connecter à un routeur sans fil ou à un point d'accès.....	381
Le logiciel réseau ne peut pas trouver le produit sur un réseau	383
Le produit n'apparaît pas dans la fenêtre d'imprimantes Mac.....	384
Impossible d'imprimer via un réseau	384
Impossible de numériser via un réseau	386
Résolution des problèmes de copie	388
Le produit émet des bruits, mais rien ne s'imprime	388
Le produit émet des bruits lorsqu'il est laissé au repos pendant un certain temps.....	388
Les documents originaux ne sont pas alimentés dans le chargeur automatique de documents..	388
Résolution des problèmes de papier	389
Problèmes d'alimentation du papier	389
Problèmes de bourrage papier dans le produit.....	391
Problèmes d'éjection du papier	391
Résolution des problèmes d'impression à partir d'un ordinateur	391
Rien ne s'imprime	392
L'icône d'imprimante n'apparaît pas dans la barre des tâches Windows	393
Impression lente	394
Résolution des problèmes de mise en page et de contenu	396
Image inversée	396
Impression d'un trop grand nombre de copies	396
Impression de pages vides	397
Les marges sont incorrectes sur les tirages.....	397

Impression de caractères erronés	398
Taille ou position de l'image incorrecte	398
Tirage incliné	399
Résolution des problèmes de qualité d'impression	400
Tirage présentant des lignes claires ou foncées	400
Tirage flou ou maculé	401
Tirage estompé ou comportant des trous	403
Tirage granuleux	403
Couleurs incorrectes	405
Résolution des problèmes de numérisation	406
Le logiciel de numérisation ne fonctionne pas correctement	406
Impossible de lancer Epson Scan 2	407
Résolution des problèmes de qualité de l'image numérisée	408
L'image n'est constituée que de quelques points	408
Une ligne de points apparaît sur toutes les images numérisées	409
Les lignes droites d'une image apparaissent courbées	409
L'image est déformée ou floue	410
Les couleurs de l'image sont inégales sur les bords	410
L'image est trop sombre	410
Le verso du document original apparaît sur l'image numérisée	411
Des motifs d'ondulation apparaissent dans l'image	411
Les couleurs des images numérisées ne correspondent pas aux couleurs d'origine	411
Les bords de l'image numérisée sont rognés	412
Résolution des problèmes de télécopie	412
Impossible d'envoyer ou de recevoir des télécopies	413
Impossible de recevoir des télécopies avec un téléphone connecté à votre produit	415
Une erreur de mémoire de télécopie pleine apparaît	415
La télécopie envoyée est reçue dans la mauvaise taille	416
La télécopie reçue ne s'imprime pas	417
Résolution des problèmes d'utilisation des dispositifs USB	417
Impossible de voir ou d'imprimer des fichiers sur un dispositif USB	417
Impossible d'enregistrer des fichiers sur un dispositif USB	418
Impossible de transférer des fichiers vers ou depuis un dispositif USB	418

Désinstallation des logiciels du produit.....	419
Désinstallation et réinstallation des logiciels du produit - Windows	419
Désinstallation des logiciels du produit - Mac	420
Comment obtenir de l'aide	421
Caractéristiques techniques	423
Exigences système - Windows.....	423
Exigences système - Mac.....	424
Caractéristiques du papier	425
Caractéristiques de la zone d'impression	426
Caractéristiques du chargeur automatique de documents (ADF).....	428
Caractéristiques de la numérisation	428
Caractéristiques de télécopie	429
Caractéristiques des cartouches d'encre	431
Dimensions	432
Caractéristiques électriques	433
Caractéristiques environnementales	434
Caractéristiques de l'interface	434
Caractéristiques des périphériques USB externes	434
Caractéristiques de l'interface réseau	435
Caractéristiques des normes et de la conformité	437
Polices PostScript	438
Polices PCL	439
Jeux de symboles du mode PCL5.....	442
Avis.....	446
Consignes de sécurité importantes	446
Consignes de sécurité générales du produit.....	446
Consignes de sécurité concernant les cartouches d'encre	448
Consignes de sécurité concernant la connexion sans fil	450
Consignes de sécurité concernant l'écran ACL	450
Consignes de sécurité concernant le matériel téléphonique.....	451
Déclaration de conformité avec la FCC	451
Arbitrage exécutoire et recours collectifs.....	454
Marques de commerce.....	458

Avis sur le droit d'auteur	458
Note concernant l'utilisation responsable du matériel protégé par les lois sur les droits d'auteur	459
Délai par défaut avant l'activation du mode d'économie d'énergie des produits Epson	459
Attribution du droit d'auteur.....	459

Guide de l'utilisateur EM-C7100

Bienvenue au *Guide de l'utilisateur* de l'appareil EM-C7100.

Pour une version PDF imprimable de ce guide, cliquez [ici](#).

Notions de base concernant le produit

Consultez ces sections pour en savoir plus sur les fonctionnalités de base de votre produit.

[Installation ou utilisation des pièces en option](#)

[Emplacement des pièces du produit](#)

[Utilisation du panneau de commande](#)

[Utilisation des paramètres de consommation d'énergie](#)

[Solutions Epson Connect pour téléphones intelligents, tablettes et plus](#)

[Utilisation d'AirPrint](#)

[Utilisation de Mopria Print Service](#)

[Utilisation de Mopria Scan](#)

[Paramétrage de l'impression sur un Chromebook](#)

[Impression Android avec Epson Print Enabler](#)

[Impression à commande vocale](#)

Installation ou utilisation des pièces en option

Suivez les instructions de la présente partie pour installer ou utiliser les pièces en option.

[Accessoires en option et pièces de rechange](#)

[Installation du meuble de support](#)

[Installation des unités de bac papier en option](#)

Sujet parent: [Notions de base concernant le produit](#)

Accessoires en option et pièces de rechange

Vous pouvez acheter de l'encre, des boîtiers de maintenance et du papier d'origine Epson à l'adresse epson.com (États-Unis) ou epson.ca (Canada). Vous pouvez également vous procurer d'autres fournitures auprès d'un revendeur Epson autorisé. Pour trouver le revendeur le plus près de chez vous, composez le 1 800 463-7766 (États-Unis) ou le 1 800 807-7766 (Canada).

Accessoire en option ou pièce	Numéro de pièce
Boîtier de maintenance de remplacement	C12C938211
Bac de papier en option	C12C937901
Meuble de support optionnel	C12C932891

Accessoire en option ou pièce	Numéro de pièce
Rouleau de guidage du bac papier A (C1)	C12C938261
Rouleau de guidage du bac papier B (C2-C4)	C12C938281
Table pour dispositif d'authentification-P2	C12C939531

Sujet parent: [Installation ou utilisation des pièces en option](#)

Installation du meuble de support

Vous pouvez installer le meuble de support optionnel pour déplacer votre produit avec facilité et obtenir de l'espace de rangement supplémentaire.

1. Éteignez le produit et débranchez le cordon d'alimentation ainsi que tous les câbles connectés.

Avertissement: Pour éviter une décharge électrique, assurez-vous de débrancher le cordon d'alimentation.

2. Sortez le meuble de son emballage et retirez les matériaux de protection.
3. Assurez-vous que tous les composants illustrés ci-dessous sont présents :

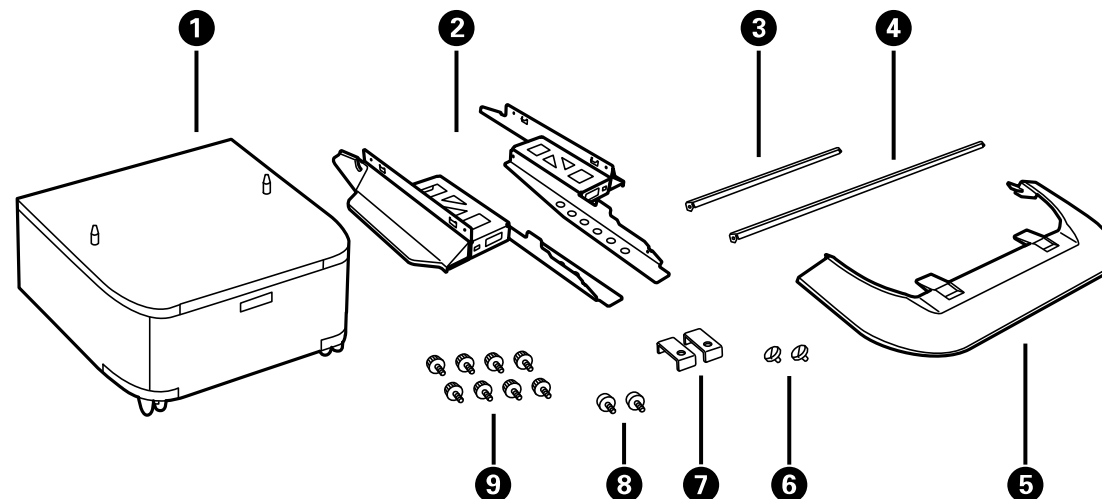

- 1 Meuble de support optionnel

- 2 Supports latéraux (×2)
- 3 Barre de renforcement avant
- 4 Barre de renforcement arrière
- 5 Capot avant
- 6 Vis de meuble de support (x2)
- 7 Joints arrière (×2)
- 8 Vis de joints (x2)
- 9 Vis de patte latérale et de barre de renforcement (×8)

4. Placez les pattes entre les roulettes du meuble de support tel qu'illustré.

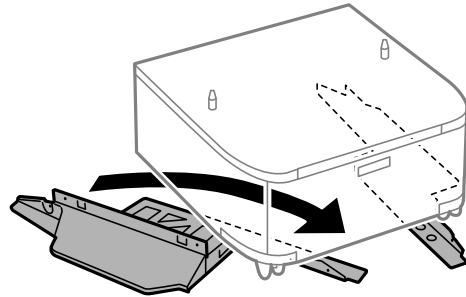

5. Fixez les pattes du produit sur le meuble à l'aide des vis fournies.

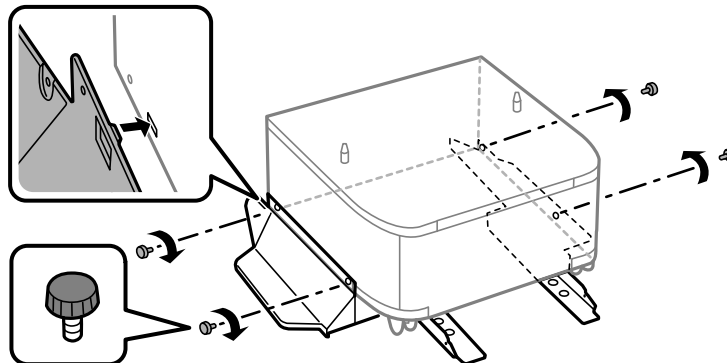

Mise en garde: Assurez-vous que les pattes sont bien fixées au meuble de support. Sinon, le produit pourrait tomber.

6. Fixez les barres de renforcement aux pattes à l'aide des vis fournies.

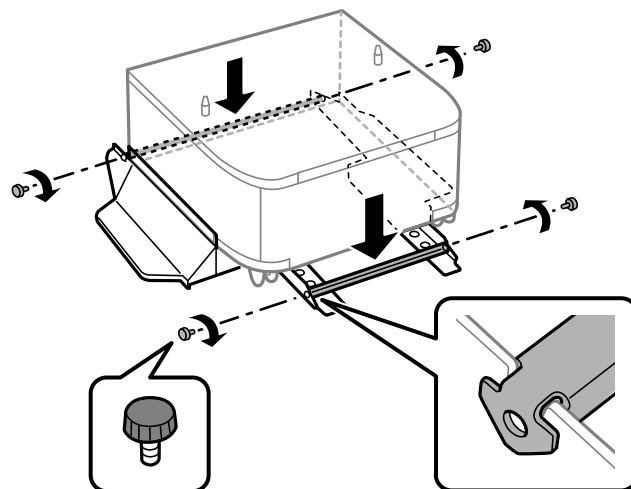

7. Placez le meuble sur une surface plane et verrouillez les roulettes.

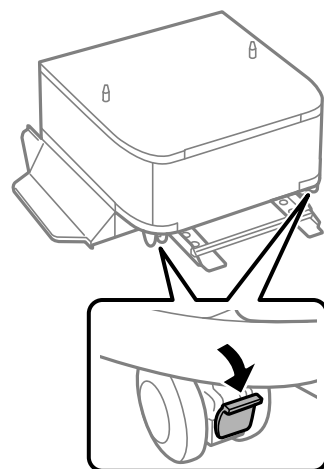

8. Fixez le capot avant aux pattes.

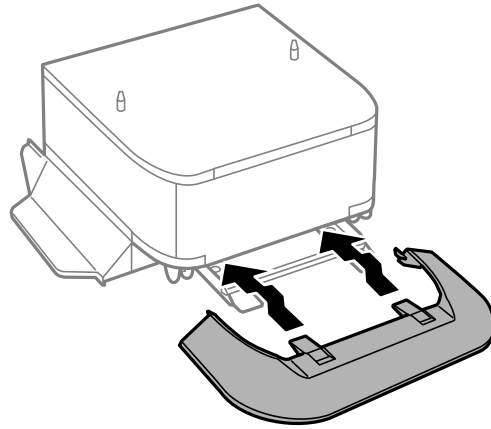

9. Retirez le bac de sortie du produit.

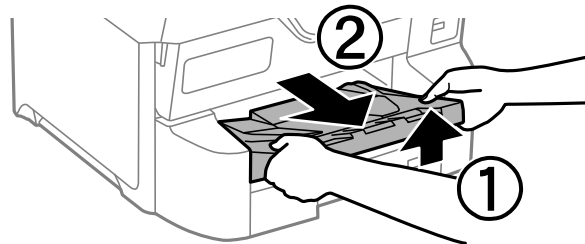

10. Retirez le bac papier du produit.

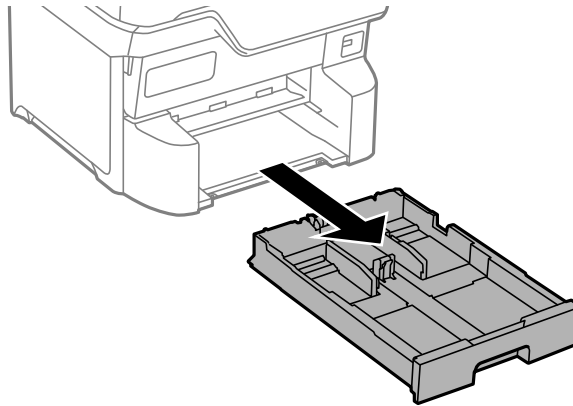

Remarque: Si vous installez le meuble de support optionnel sous l'unité de bac papier optionnelle, retirez plutôt le bac papier de l'unité de bac papier optionnelle.

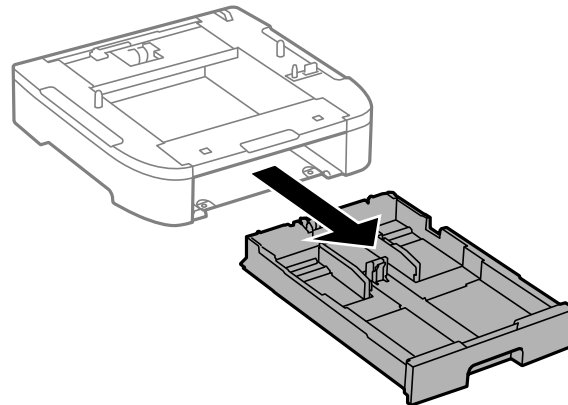

11. Soulevez votre produit ou l'unité de bac papier optionnelle et abaissez-la doucement sur le meuble de support en alignant les coins. Fixez le produit ou l'unité de bac papier optionnelle au meuble de support à l'aide des vis fournies et d'un tournevis.

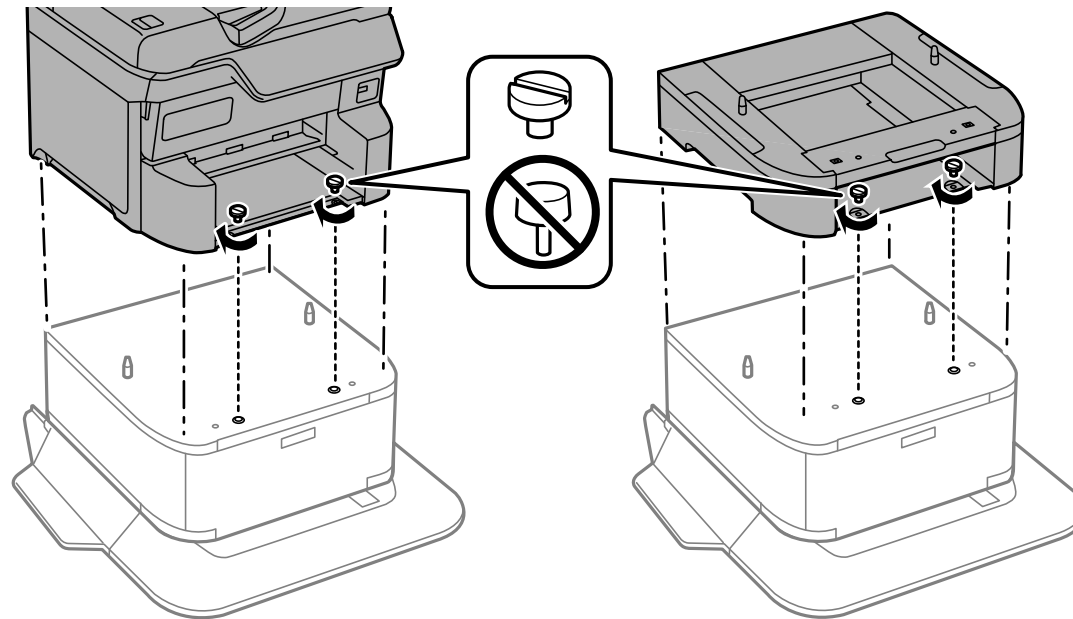

Remarque: Il se peut qu'il reste des vis après l'installation.

Avvertissement: Pour soulever le produit, demandez à deux personnes ou plus de le tenir comme illustré ci-dessous. Si vous agrippez d'autres zones, vous risquez de laisser tomber le produit ou de coincer vos doigts lorsque vous le déposez.

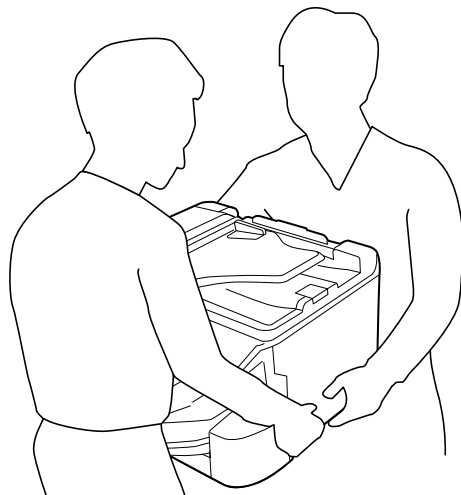

12. Fixez le dos du produit ou de l'unité de bac papier au meuble à l'aide des joints et vis fournis.

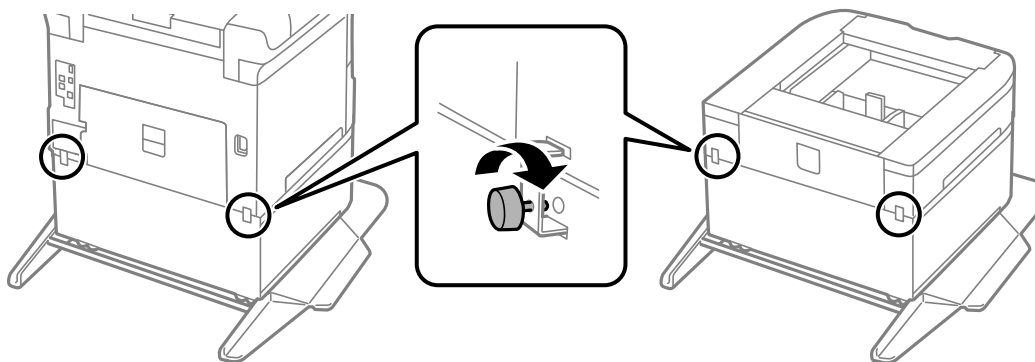

13. Insérez le bac papier que vous avez précédemment retiré et replacez le bac de sortie.

14. Branchez le cordon d'alimentation et les autres câbles de connexion, puis branchez le produit.

Sujet parent: [Installation ou utilisation des pièces en option](#)

Installation des unités de bac papier en option

Vous pouvez installer jusqu'à trois unités de bac papier optionnelles pour obtenir une plus grande capacité de papier. Si vous comptez utiliser le meuble de support optionnel, installez-le d'abord sous l'unité de bac papier optionnelle.

1. Éteignez le produit et débranchez le cordon d'alimentation ainsi que tous les câbles connectés.

Avertissement: Pour éviter une décharge électrique, assurez-vous de débrancher le cordon d'alimentation.

2. Retirez toutes les unités de bac papier optionnelles déjà installées sur le produit.

Remarque: Pour retirer les unités de bac papier optionnelles, éteignez le produit, débranchez le cordon d'alimentation, déconnectez tous les câbles et suivez le reste de ces instructions dans l'ordre inverse.

3. Sortez l'unité de bac papier de son emballage et retirez les matériaux de protection.
4. Assurez-vous que tous les composants illustrés ci-dessous sont présents :

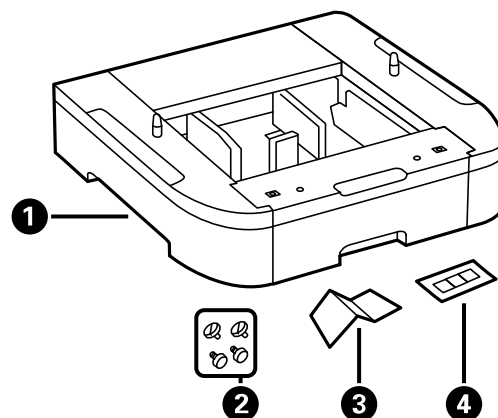

- 1 Casette en option
- 2 Vis (×4)

- 3 Étiquette de taille de papier
- 4 Autocollant de numéro de cassette

5. Retirez le bac de sortie du produit.

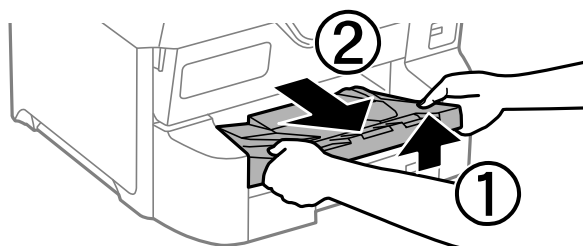

6. Retirez le bac papier du produit.

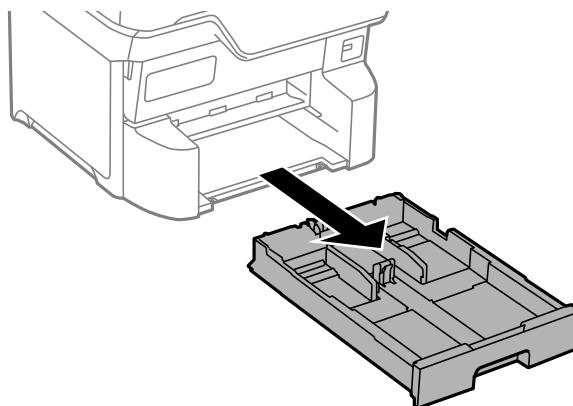

7. Retirez le bac papier de l'unité de bac papier optionnelle.

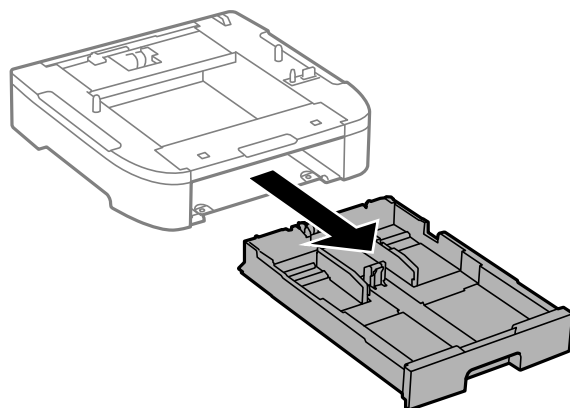

8. Empilez toutes les unités de bac papier optionnelles les unes sur les autres et fixez-les ensemble à l'aide des vis fournies.

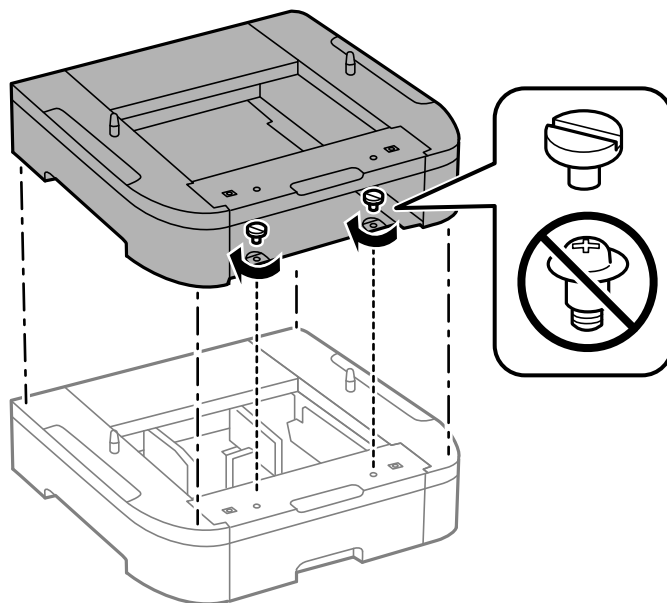

9. Soulevez votre produit et abaissez-le doucement sur l'unité de bac papier en alignant les coins. Fixez le produit à l'unité de bac papier à l'aide des vis fournies et d'un tournevis.

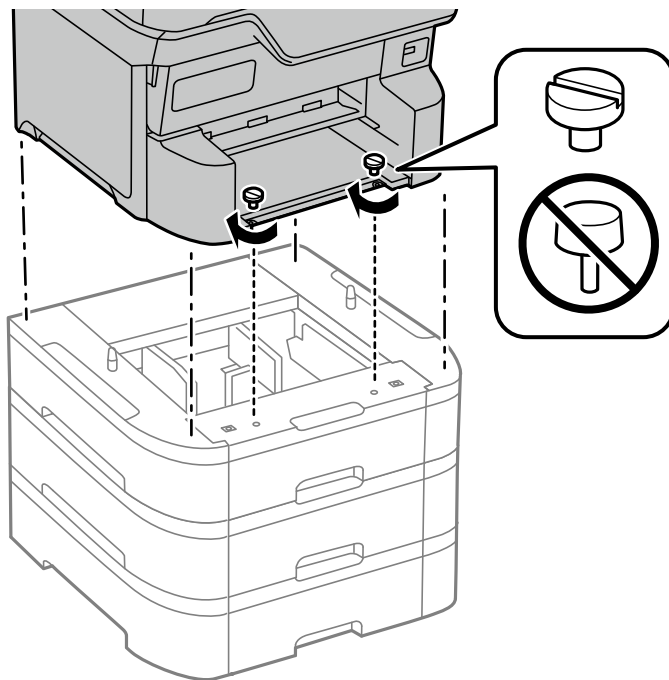

Remarque: Il se peut qu'il reste des vis après l'installation.

Avertissement: Pour soulever le produit, demandez à deux personnes de le tenir comme illustré ci-dessous. Si vous agrippez d'autres zones, vous risquez de laisser tomber le produit ou de coincer vos doigts lorsque vous le déposez.

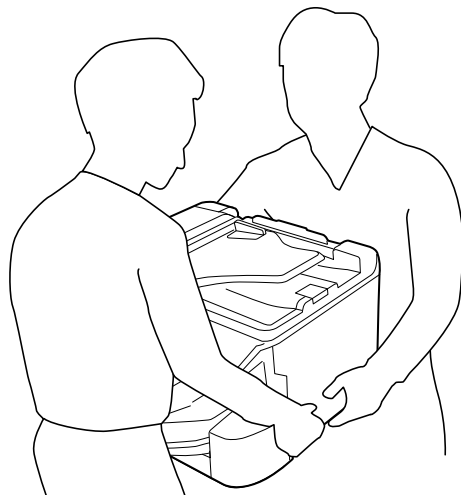

10. Fixez les dos des unités de bac papier les uns aux autres et au produit à l'aide des joints et vis fournis.

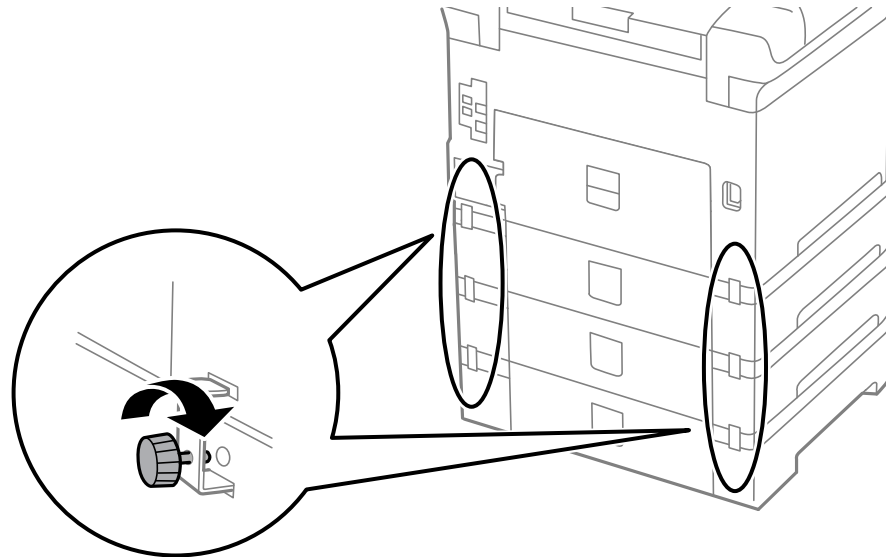

11. Insérez une étiquette dans le porte-étiquette pour indiquer la taille du papier à charger dans chaque bac papier.

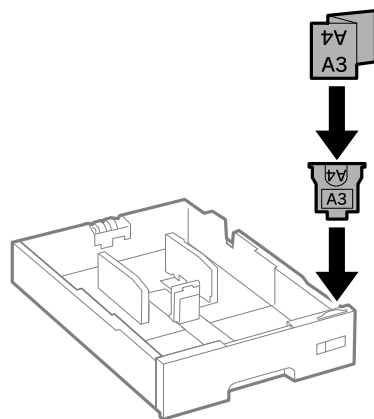

12. Insérez le bac papier et placez l'autocollant correspondant sur l'unité de bac papier pour indiquer le numéro du bac papier.

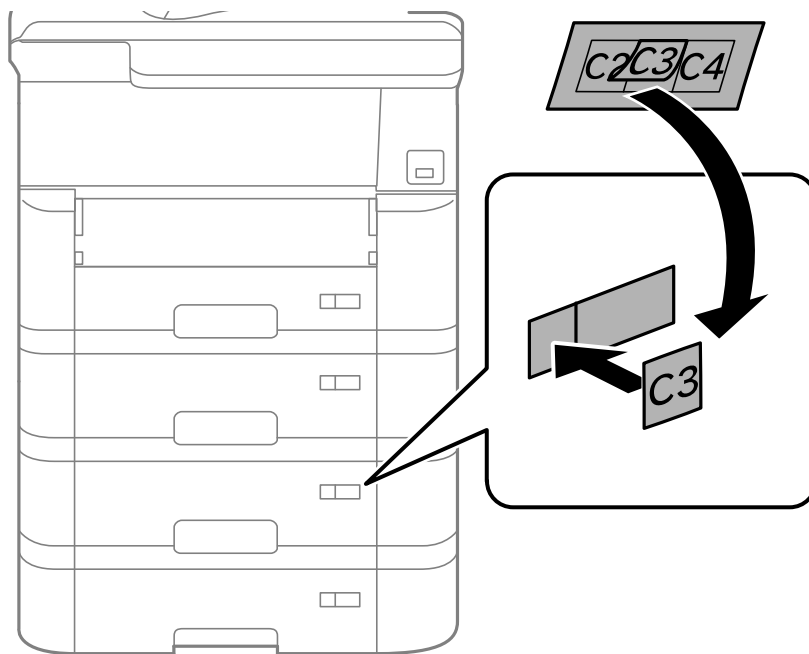

13. Installez le bac de sortie.
14. Branchez le cordon d'alimentation et les autres câbles de connexion, puis branchez le produit.
15. Mettez le produit sous tension.
16. Retirez et réinsérez les bacs papier dans les unités de bac papier optionnelles et confirmez que le numéro de chaque unité de bac papier s'affiche à l'écran.
17. Activez les unités de bac papier optionnelles dans le logiciel de l'imprimante.

[Activation des bacs papier en option - Windows](#)

[Activation des bacs papier en option - Logiciel d'impression PostScript \(PS3\) - Windows](#)

[Activation des bacs papier en option - Mac](#)

[Activation du bac papier en option - Logiciel d'imprimante PostScript - Mac](#)

Sujet parent: [Installation ou utilisation des pièces en option](#)

Tâches associées

Synchronisation des paramètres d'impression - Epson Universal Print Driver - Windows

Activation des bacs papier en option - Logiciel d'impression PostScript (PS3) - Windows





Activation du bac papier en option - Logiciel d'imprimante PostScript - Mac

Activation des bacs papier en option - Windows

Vous devez activer les unités de bac papier en option avant de pouvoir les utiliser avec le logiciel d'impression.

Remarque: Ouvrez une session comme administrateur sur votre ordinateur.

1. Effectuez l'une des actions suivantes :

- **Windows 11** : Cliquez sur , recherchez puis sélectionnez **Paramètres**. Sélectionnez **Périphériques & Bluetooth > Imprimantes & scanners**. Sélectionnez le nom de votre produit puis sélectionnez **Propriétés de l'imprimante**.
- **Windows 10** : Cliquez sur  et sélectionnez  (Paramètres) > **Périphériques > Imprimantes & scanners**. Sélectionnez le nom de votre produit, puis sélectionnez **Gérer > Propriétés de l'imprimante**.
- **Windows 8.x** : Naviguez jusqu'à l'écran **Applications** et sélectionnez **Panneau de configuration > Matériel et audio > Périphériques et imprimantes**. Cliquez avec le bouton de droite de la souris sur le nom du produit et sélectionnez **Propriétés de l'imprimante**.
- **Windows 7** : Cliquez sur  et sélectionnez **Périphériques et imprimantes**. Cliquez avec le bouton de droite de la souris sur le nom de votre imprimante et sélectionnez **Propriétés de l'imprimante**.
- **Windows Vista** : Cliquez sur  et sélectionnez **Panneau de configuration**. Cliquez sur **Imprimante** sous **Matériel et audio**, cliquez avec le bouton de droite de la souris sur le nom de votre imprimante, puis sélectionnez **Options d'impression**.

2. Cliquez sur l'onglet **Paramètres optionnels**.

Une fenêtre comme celle-ci s'affiche :

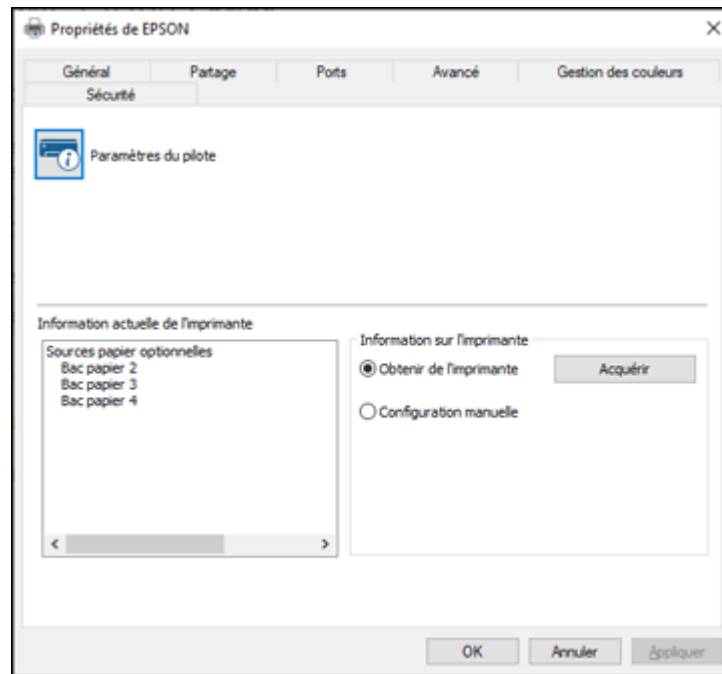

3. Assurez-vous que l'option **Obtenir de l'imprimante** est sélectionnée, puis cliquez sur **Acquérir**.
Les sources papier en option seront affichées dans la section Information actuelle de l'imprimante.
4. Cliquez sur **OK**.
Les bacs papier en option sont maintenant activés.

Sujet parent: [Installation des unités de bac papier en option](#)

Tâches associées

[Synchronisation des paramètres d'impression - Epson Universal Print Driver - Windows](#)





[Activation des bacs papier en option - Logiciel d'impression PostScript \(PS3\) - Windows](#)

Activation des bacs papier en option - Logiciel d'impression PostScript (PS3) - Windows

Si vous avez installé des unités de bac papier en option, vous devez les activer avant de pouvoir les utiliser avec le logiciel d'impression PS3.

Remarque: Ouvrez une session comme administrateur sur votre ordinateur.

1. Effectuez l'une des actions suivantes :

- **Windows 11** : Cliquez sur , recherchez puis sélectionnez **Paramètres**. Sélectionnez **Périphériques & Bluetooth > Imprimantes & scanners**. Sélectionnez le nom de votre produit puis sélectionnez **Propriétés de l'imprimante**.
- **Windows 10** : Cliquez sur  et sélectionnez  (Paramètres) > **Périphériques > Imprimantes et scanners**. Sélectionnez le nom de votre produit, puis sélectionnez **Gérer > Propriétés de l'imprimante**.
- **Windows 8.x** : Naviguez jusqu'à l'écran **Applications** et sélectionnez **Panneau de configuration > Matériel et audio > Périphériques et imprimantes**. Cliquez avec le bouton de droite de la souris sur le nom du produit et sélectionnez **Propriétés de l'imprimante**.
- **Windows 7** : Cliquez sur  et sélectionnez **Périphériques et imprimantes**. Cliquez avec le bouton de droite de la souris sur le nom du produit et sélectionnez **Propriétés de l'imprimante**.
- **Windows Vista** : Cliquez sur  et sélectionnez **Panneau de configuration**. Cliquez sur **Imprimante** sous **Matériel et audio**, cliquez avec le bouton de droite de la souris sur le nom de votre produit, puis sélectionnez **Options d'impression**.

2. Cliquez sur l'onglet **Paramètres du périphérique**.

Une fenêtre comme celle-ci s'affiche :

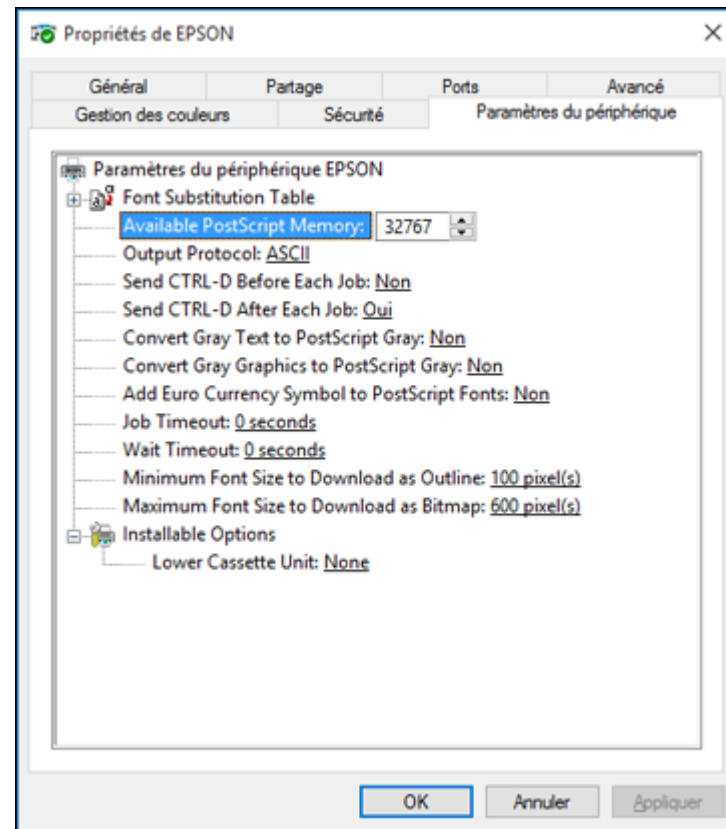

3. Sélectionnez le nombre de bacs papier optionnels installés au paramètre Lower Cassette Unit (Bac inférieur).
4. Cliquez sur **OK**.

Les bacs papier en option sont maintenant activés.

Sujet parent: [Installation des unités de bac papier en option](#)

Activation des bacs papier en option - Mac

Vous devez activer les unités de bac papier en option avant de pouvoir les utiliser avec le logiciel d'impression.

Remarque: Si vous utilisez le pilote PostScript (PS3), consultez le lien ci-dessous pour activer les unités de bac papier en option.

1. Sous le menu Apple ou sur le Dock, sélectionnez **Préférences système** ou **Réglages système**.
2. Sélectionnez **Imprimantes et fax** ou **Imprimantes et scanners**, choisissez votre produit et sélectionnez **Options et fournitures**.
3. Sélectionnez **Pilote** ou **Options**.

Un écran comme celui-ci s'affiche :

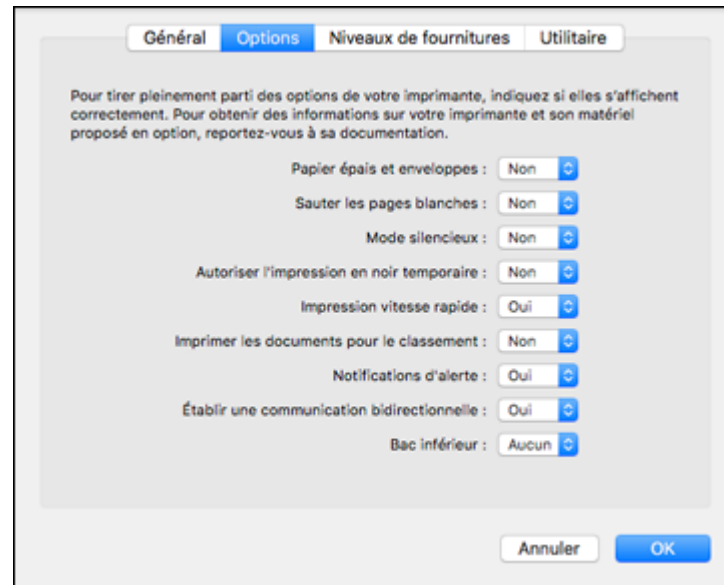

4. Sélectionnez le nombre d'unités de bac papier installées au paramètre **Bac inférieur**.
5. Cliquez sur **OK**.

Les bacs papier en option sont maintenant activés.

Sujet parent: [Installation des unités de bac papier en option](#)

Tâches associées

[Activation du bac papier en option - Logiciel d'imprimante PostScript - Mac](#)

Activation du bac papier en option - Logiciel d'imprimante PostScript - Mac

Si vous avez installé l'unité de bac papier optionnelle, vous devez l'activer avant de pouvoir l'utiliser avec le logiciel d'impression.

1. Sous le menu Apple ou sur le Dock, sélectionnez **Préférences Système**.
2. Sélectionnez **Imprimantes et fax** ou **Imprimantes et scanners**, choisissez votre produit et sélectionnez **Options et fournitures**.
3. Sélectionnez **Pilotes** ou **Options**.

Un écran comme celui-ci s'affiche :

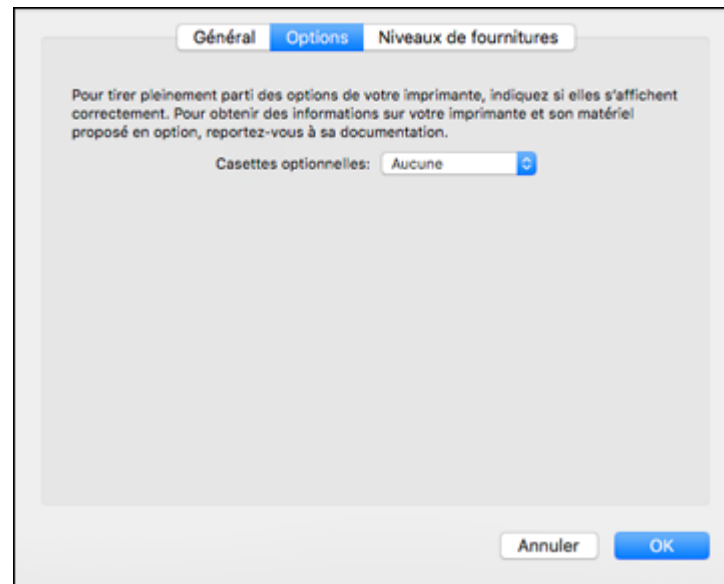

4. Au paramètre Cassettes optionnelles, sélectionnez l'unité de bac papier optionnelle que vous avez installée.
5. Cliquez sur **OK**.

Le bac papier optionnel est maintenant activé.

Sujet parent: [Installation des unités de bac papier en option](#)

Emplacement des pièces du produit

Consultez ces sections afin d'identifier les pièces de votre produit.

[Pièces du produit - Avant](#)

[Pièces du produit - Intérieur](#)

[Pièces du produit - Arrière](#)

Sujet parent: [Notions de base concernant le produit](#)

Pièces du produit - Avant

Certaines pièces sont étiquetées d'un code composé d'une lettre et de chiffres. Si des bouchages papier ou d'autres problèmes se produisent, vous pouvez utiliser ce code pour déterminer et résoudre le problème.

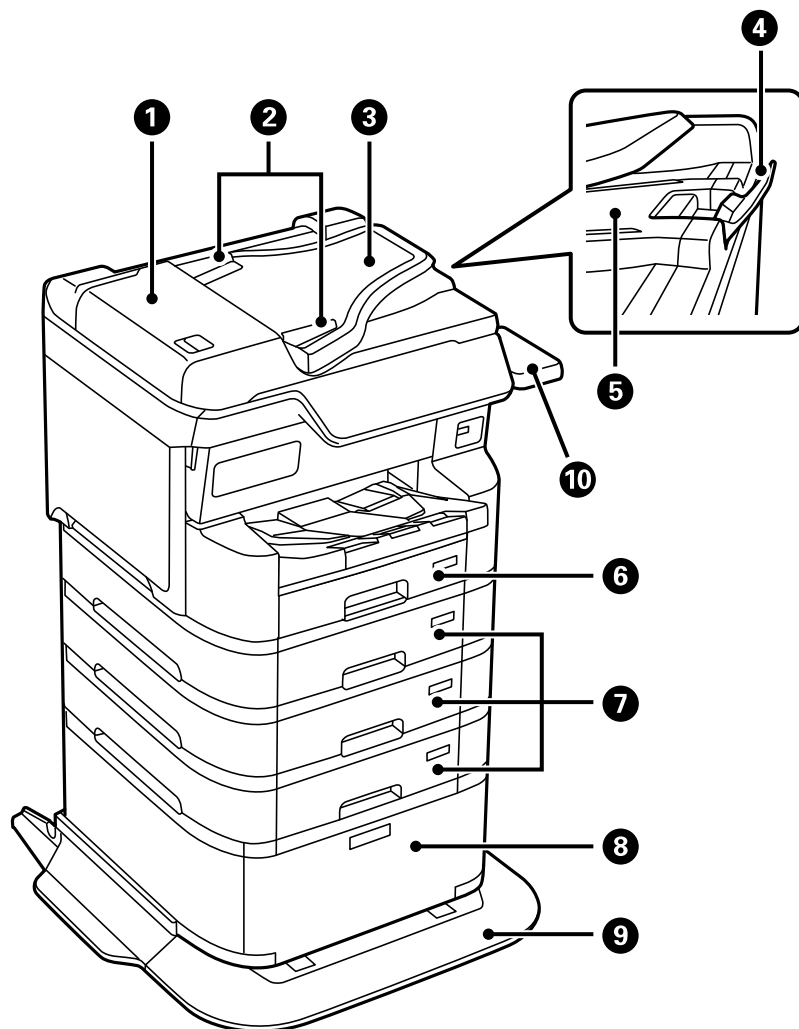

- 1 Capot (F) du chargeur automatique de documents (ADF)
- 2 Guide-papier du chargeur automatique de documents (ADF)
- 3 Bac d'entrée du chargeur automatique de documents (F)
- 4 Butoir du chargeur automatique de documents (ADF)
- 5 Bac de sortie du chargeur automatique de documents (ADF)
- 6 Bac papier 1 (C1)
- 7 Bacs papier optionnels 2, 3 et 4 (C2, C3 et C4)
- 8 Meuble de support optionnel
- 9 Capot avant du meuble de support optionnel

10 Table pour dispositif d'authentification-P2 (en option)

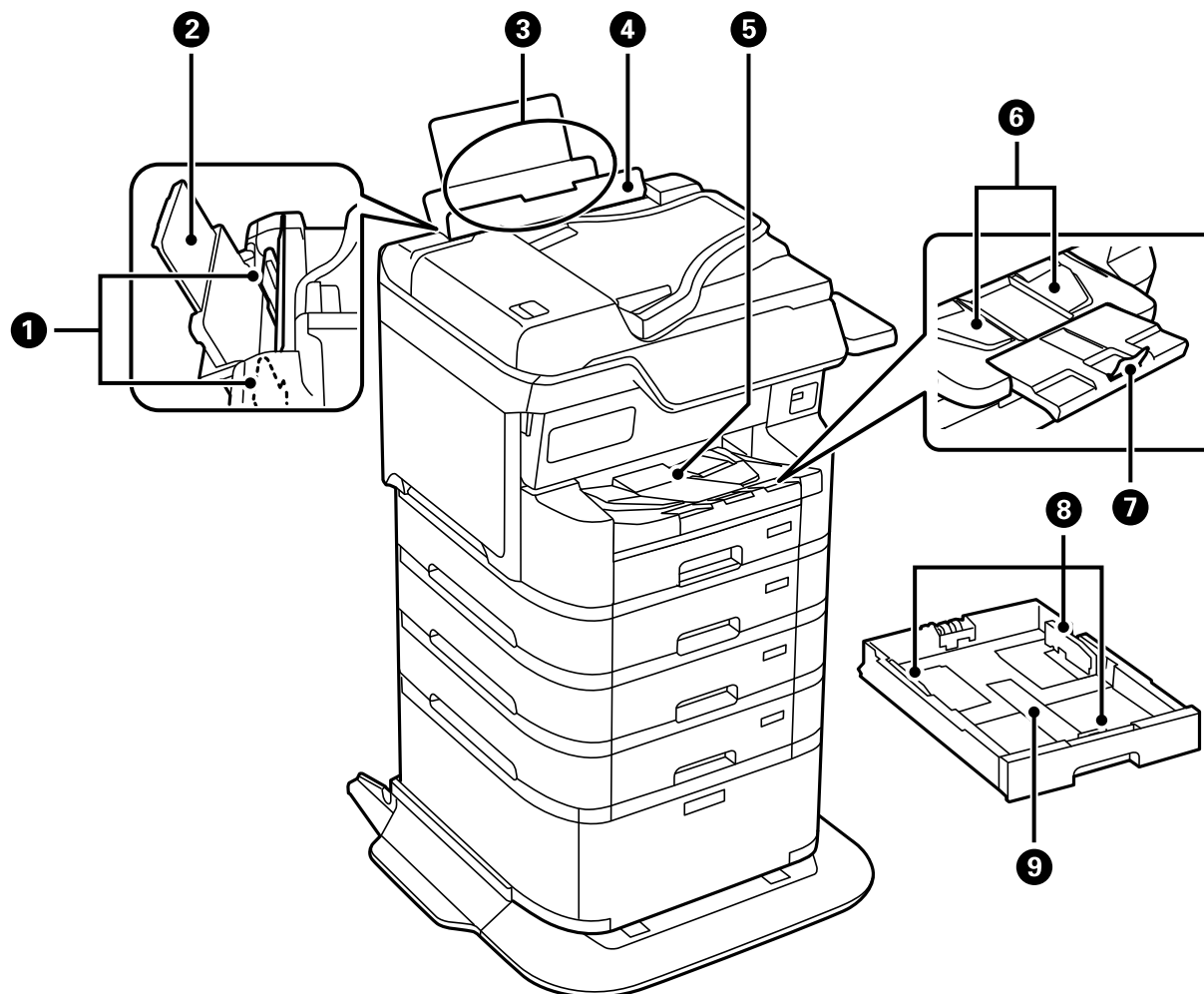

- 1 Guide-papier de la fente d'alimentation de papier arrière
- 2 Support papier et rallonge
- 3 Fente d'alimentation de papier arrière (B)

- 4 Volet protecteur de l'alimenteur
- 5 Bac de sortie
- 6 Guide du bac de sortie
- 7 Butée du bac papier
- 8 Guide-papier du bac papier
- 9 Bac papier

Sujet parent: [Emplacement des pièces du produit](#)

Pièces du produit - Intérieur

Certaines pièces sont étiquetées d'un code composé d'une lettre et de chiffres. Si des bouchages papier ou d'autres problèmes se produisent, utilisez ce code pour identifier et résoudre le problème.

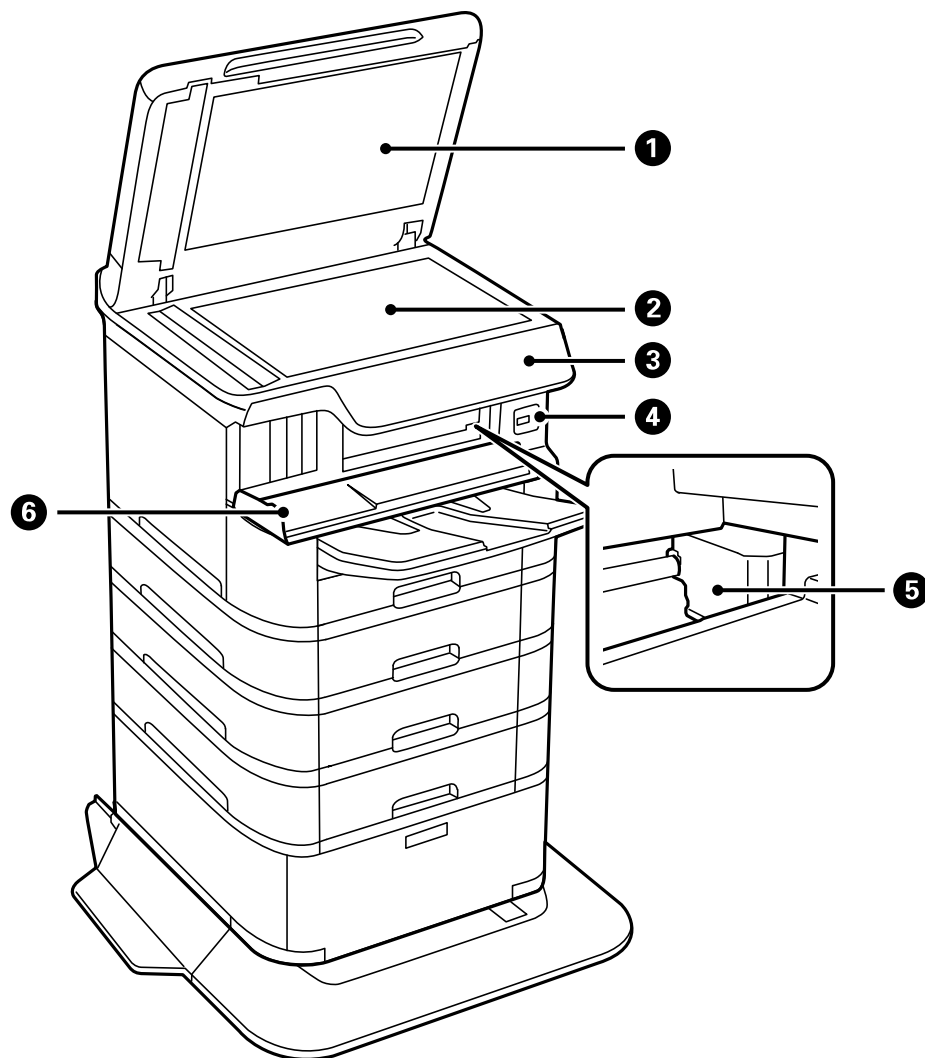

1 Couvre-document

- 2 Vitre d'exposition du scanner
- 3 Panneau de commande
- 4 Port USB de type A pour les dispositifs externes
- 5 Tête d'impression
- 6 Capot avant (A)

Sujet parent: [Emplacement des pièces du produit](#)

Pièces du produit - Arrière

Certaines pièces sont étiquetées d'un code composé d'une lettre et de chiffres. Si des bouchages papier ou d'autres problèmes se produisent, utilisez ce code pour identifier et résoudre le problème.

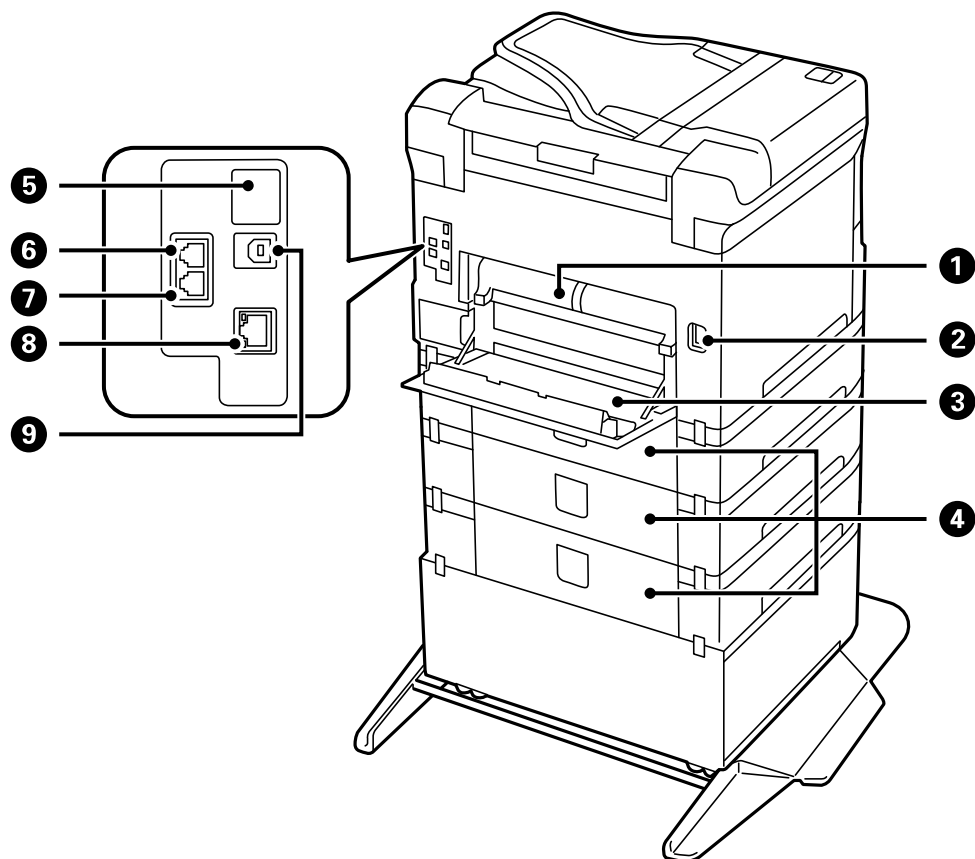

- 1 Capot arrière 2 (D2)
- 2 Entrée CA
- 3 Capot arrière 1 (D1)
- 4 Couvertures arrière de bac (E) optionnels
- 5 Port de maintenance USB pour utilisation future (ne retirez pas l'autocollant)

- 6 Port **LINE**
- 7 Port **EXT.**
- 8 Port **LAN**
- 9 Port **USB**

Sujet parent: [Emplacement des pièces du produit](#)

Utilisation du panneau de commande

Consultez ces sections pour en savoir plus sur la façon d'utiliser le panneau de commande et d'en configurer les paramètres.

[Boutons et témoins du panneau de commande](#)

[Modification de la langue d'affichage de l'écran ACL](#)

[Sélection de la date et de l'heure](#)

[Sélection de votre pays ou région](#)

[Configuration d'un mot de passe et verrouillage du panneau de commande](#)

[Configuration des restrictions de fonctions imposées aux utilisateurs \(contrôle d'accès\)](#)

[Réglage des sons du panneau de commande](#)

[Ajustement de la luminosité de l'écran](#)









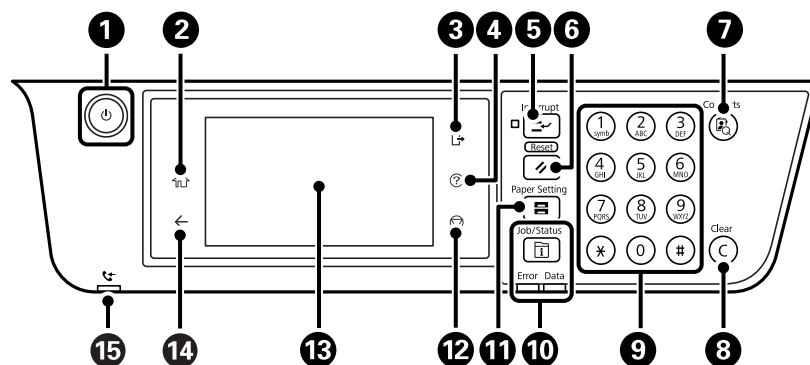



[Désactivation du paramètre Temporisation de la procédure](#)

[Désactivation de la connexion d'un ordinateur par un port USB](#)

Sujet parent: [Notions de base concernant le produit](#)

Boutons et témoins du panneau de commande



- 1 Bouton et témoin  d'alimentation
- 2 Bouton  d'accueil
- 3 Bouton  de déconnexion
- 4 Bouton  d'aide
- 5 Bouton  **Interrompre**
- 6 Bouton  **Reset** (Réinitialiser)
- 7 Bouton  **Contacts**
- 8 Touche **C Effacer**
- 9 Pavé numérique
- 10 Bouton  **Status** (Statut), témoin **Error (Erreur)** et témoin **Données**
- 11 Bouton  **Config. papier**
- 12 Bouton  d'arrêt
- 13 Écran ACL
- 14 Bouton  de retour
- 15 Témoin  de télécopie reçue

[Guide de l'écran d'accueil](#)

[Informations sur les icônes d'état](#)

Sujet parent: [Utilisation du panneau de commande](#)

Guide de l'écran d'accueil

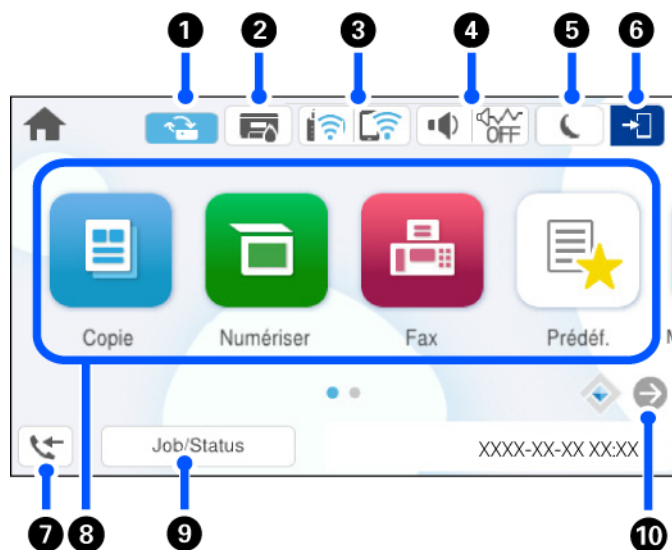



















- 1 Indique lorsqu'une mise à jour du micrologiciel est disponible.
- 2 Affiche l'état du boîtier de maintenance et de l'encre.
- 3 Indique l'état du réseau et accès aux paramètres du réseau.
- 4 Indique si le Mode silencieux est activé.
- 5 Si l'icône n'est pas estompée, sélectionnez-la pour passer en mode veille.
- 6 Indique que la fonction de restriction utilisateur est activée.
- 7 Affiche l'écran d'information des données du télécopieur.
- 8 Affiche les options de menu.
- 9 Affiche les tâches en cours qui sont en attente.
- 10 Fait glisser l'écran vers la droite.

Sujet parent: [Boutons et témoins du panneau de commande](#)

Informations sur les icônes d'état

Votre produit affiche des icônes à l'écran ACL pour indiquer certains états.

Icône	Description
	Indique qu'une mise à jour du micrologiciel est disponible.
	Affiche l'état de l'encre et du boîtier de maintenance. Sélectionnez l'icône pour consulter les niveaux de l'encre et du boîtier de maintenance.
	<p>Affiche l'état de la connexion du réseau.</p> <ul style="list-style-type: none"> •  Le produit n'est pas connecté à un réseau Ethernet (câblé). •  Le produit est connecté à un réseau Ethernet (câblé). •  Le produit recherche un SSID ou a rencontré un problème de connexion au réseau sans fil. •  Le produit est connecté à un réseau sans fil. Le nombre de barres indique la puissance du signal de la connexion. •  Le mode Wi-Fi Direct n'est pas activé. •  Wi-Fi Direct est activé.
	<p>Affiche l'écran Paramètres du son de l'appareil; sélectionnez l'icône pour changer les paramètres.</p> <ul style="list-style-type: none"> • Le  Mode silencieux est activé; l'impression fait moins de bruit, mais est plus lente. • Le  Mode silencieux est désactivé. •  En sourdine est activé.
	Si l'icône n'est pas estompée, sélectionnez-la pour passer en mode veille.

Icône	Description
	<p>Indique que la fonction de restriction utilisateur est activée. Sélectionnez cette icône pour vous connecter à l'imprimante. Vous devez sélectionner un nom d'utilisateur, puis entrer un mot de passe. Contactez votre administrateur d'imprimante pour les informations de connexion.</p> <p>Lorsque  est affiché, un utilisateur disposant d'une autorisation d'accès s'est connecté. Sélectionnez l'icône pour vous déconnecter.</p>
	Affiche l'écran d'information des données du télécopieur.
	Fait glisser l'écran vers la droite.

Sujet parent: [Boutons et témoins du panneau de commande](#)

Modification de la langue d'affichage de l'écran ACL

Vous pouvez modifier la langue d'affichage utilisée sur l'écran ACL.

Remarque: Ce paramètre peut être verrouillé par un administrateur. Si vous n'arrivez pas à accéder à ce paramètre ou à le modifier, contactez votre administrateur.

1. Appuyez sur le bouton  d'accueil, si nécessaire.
2. Sélectionnez **Param. > Paramètres généraux > Param de base > Langue/Language**.
3. Faites défiler la liste vers le haut ou vers le bas, au besoin, et sélectionnez une langue.

Sujet parent: [Utilisation du panneau de commande](#)

Sélection de la date et de l'heure

Avant d'utiliser votre produit, sélectionnez la date, l'heure et l'heure d'été ou d'hiver de votre région, puis choisissez les formats de date et d'heure souhaités.

Remarque: Ce paramètre peut être verrouillé par un administrateur. Si vous n'arrivez pas à accéder à ce paramètre ou à le modifier, contactez votre administrateur.

1. Appuyez sur le bouton  d'accueil, si nécessaire.
2. Sélectionnez **Param. > Paramètres généraux > Param de base > Régl. Date/Heure**.

3. Sélectionnez **Heure d'été**, puis sélectionnez le réglage qui s'applique à votre région :

- **Hiver** : c'est l'hiver ou votre région ne suit pas l'heure d'été.
- **Été** : c'est le printemps ou l'été et votre région est à l'heure d'été.

Remarque: Si votre région suit l'heure d'été, vous devez modifier ce paramètre pour qu'il corresponde à la saison. Quand vous passez d'**Hiver** à **Été**, votre produit avance automatiquement son horloge d'une heure. Quand vous passez d'**Été** à **Hiver**, il recule l'horloge d'une heure.

4. À l'écran Régl. Date/Heure, sélectionnez **Date/Heure**.
5. Sélectionnez le format de date que vous souhaitez utiliser.
6. Utilisez le clavier numérique pour entrer la date actuelle.
7. Sélectionnez le format d'heure que vous souhaitez utiliser.
8. Utilisez le clavier numérique pour entrer l'heure actuelle.
9. À l'écran Régl. Date/Heure, sélectionnez **Décalage horaire**.
10. Utilisez le clavier numérique pour entrer la différence d'heure entre votre fuseau horaire et l'UTC (temps universel coordonné).

Sujet parent: [Utilisation du panneau de commande](#)

Sélection de votre pays ou région

Avant d'utiliser votre produit, sélectionnez le pays ou la région où vous allez l'utiliser.

Remarque: Si vous changez ce pays ou cette région, les paramètres de votre télécopieur reviennent à leurs valeurs par défaut et vous devez les sélectionner à nouveau. Ce paramètre peut être verrouillé par un administrateur. Si vous n'arrivez pas à accéder à ce paramètre ou à le modifier, contactez votre administrateur.

1. Appuyez sur le bouton  d'accueil, si nécessaire.
2. Sélectionnez **Param. > Paramètres généraux > Administration système > Recherche sur le client > Pays/Région**.
3. Faites défiler l'écran vers le haut ou vers le bas, puis sélectionnez votre pays ou région.
Un écran de confirmation s'affiche.
4. Si le paramètre est correct, sélectionnez **Oui**. (Sinon, sélectionnez **Non** et essayez de nouveau.)

Sujet parent: [Utilisation du panneau de commande](#)

Configuration d'un mot de passe et verrouillage du panneau de commande

Vous pouvez configurer un mot de passe administrateur pour verrouiller les paramètres suivants et empêcher quiconque de les modifier :

- Paramètres réseau
- Paramètres du service Web
- Paramètres de télécopie
- Paramètres de numérisation
- Paramètres d'administration système
- Langue
- Paramètres utilisateur
- Paramètres Web Config

1. Appuyez sur le bouton  d'accueil, si nécessaire.
2. Sélectionnez **Param. > Paramètres généraux > Administration système > Param. de sécurité > Param admin > Mot de passe Admin > Enreg.**
3. Utilisez le clavier affiché pour entrer un mot de passe, puis appuyez sur **OK**.
4. Entrez de nouveau le mot de passe pour confirmer, puis sélectionnez **OK**.

Remarque: Conservez une copie de votre mot de passe en lieu sûr.

5. Sélectionnez **Verrouiller le réglage** et sélectionnez **Activé**.

Lorsque le panneau de commande est verrouillé, vous devez entrer le mot de passe pour accéder aux paramètres verrouillés.

Remarque: Si vous oubliez votre mot de passe, contactez Epson pour obtenir de l'aide.

[Entrée de caractères à l'écran ACL](#)

[Utilisation des paramètres prédéfinis](#)

Sujet parent: [Utilisation du panneau de commande](#)

Tâches associées

[Configuration des restrictions de fonctions imposées aux utilisateurs \(contrôle d'accès\)](#)

Entrée de caractères à l'écran ACL

Suivez ces directives pour entrer les caractères des mots de passe et autres paramètres.

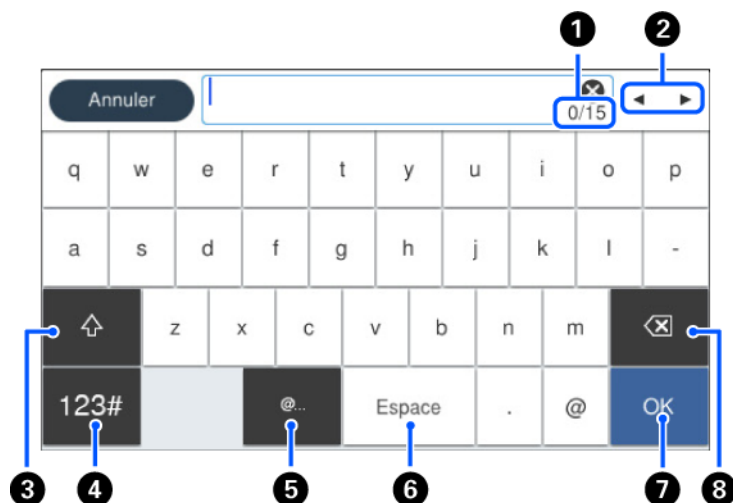

- 1 Affiche le nombre de caractères.
- 2 Déplace le curseur vers la gauche ou la droite.
- 3 Bascule entre les caractères majuscules et minuscules, les chiffres et les symboles.
- 4 Bascule entre les caractères, les chiffres et les symboles.
- 5 Affiche une liste de noms de domaine communs parmi lesquels choisir.
- 6 Saisit une espace.
- 7 À sélectionner lorsque vous avez terminé.
- 8 Supprime le caractère précédent.

Sujet parent: [Configuration d'un mot de passe et verrouillage du panneau de commande](#)

Utilisation des paramètres prédéfinis

Vous pouvez enregistrer des paramètres de copie, de télécopie et de numérisation que vous utilisez souvent en tant que paramètres prédéfinis. Ainsi, vous pouvez les réutiliser rapidement lorsque vous en avez besoin.

Remarque: Les paramètres prédéfinis peuvent être verrouillés par un administrateur. Si vous n'arrivez pas à accéder aux paramètres prédéfinis ou à les modifier, contactez votre administrateur.

1. Appuyez sur le bouton  d'accueil, si nécessaire.
2. Sélectionnez **Prédéf.**
3. Sélectionnez **Ajouter nouveau**. Entrez le mot de passe administrateur, si nécessaire.

Remarque: Vous pouvez sauvegarder jusqu'à 50 paramètres prédéfinis.

4. Sélectionnez la fonction que vous voulez configurer pour les paramètres prédéfinis.
5. Sélectionnez les paramètres que vous souhaitez enregistrer et sélectionnez **S'inscrire**.
6. Sélectionnez **Nom**.
7. Utilisez le clavier affiché afin d'entrer un nom pour ces paramètres prédéfinis, puis appuyez sur **OK**.
8. Sélectionnez **OK** pour revenir à l'écran **Prédéf.**

Lorsque vous copiez, télécopiez ou numérisez, vous pouvez utiliser ces paramètres prédéfinis en sélectionnant **Prédéf.**, puis en sélectionnant le nom que vous avez attribué à cet ensemble dans la liste.

Sujet parent: [Configuration d'un mot de passe et verrouillage du panneau de commande](#)

Tâches associées

[Entrée de caractères à l'écran ACL](#)

Configuration des restrictions de fonctions imposées aux utilisateurs (contrôle d'accès)

À l'aide des paramètres de contrôle d'accès de Web Config, vous pouvez restreindre l'utilisation des fonctions du produit pour prévenir une utilisation abusive du produit. Les fonctions restreintes nécessitent la saisie d'un identifiant et d'un mot de passe sur le panneau de commande pour être utilisées.

Une fois que vous avez configuré des restrictions de fonctions, vous devez les activer à l'aide du panneau de commande du produit.

1. Appuyez sur le bouton  d'accueil, si nécessaire.
2. Sélectionnez **Param. > Paramètres généraux > Administration système > Param. de sécurité > Contrôle d'accès**.
3. Sélectionnez **Activé**.

4. Activez **Accepter les tâches d'utilisateur inconnu** pour autoriser les tâches qui n'ont pas l'autorisation nécessaire.

Sujet parent: [Utilisation du panneau de commande](#)

Tâches associées

[Configuration d'un mot de passe et verrouillage du panneau de commande](#)

[Saisie d'un identifiant d'utilisateur et d'un mot de passe pour l'impression](#)



[Saisie d'un identifiant d'utilisateur et d'un mot de passe pour la numérisation](#)

Réglage des sons du panneau de commande

Vous pouvez ajuster le volume du son émis lorsque vous appuyez sur les boutons du panneau de commande.

1. Appuyez sur le bouton  d'accueil, si nécessaire.
2. Sélectionnez **Param.** > **Paramètres généraux** > **Param de base** > **Son**.
3. Effectuez l'une des actions suivantes :
 - Sélectionnez **En sourdine** pour désactiver tous les sons du panneau de commande, puis passez à l'étape 6.
 - Sélectionnez **Mode normal** ou **Mode Silencieux** pour régler les sons du panneau de commande.

Remarque: Appuyez sur l'icône  à l'écran d'accueil pour régler les sons.

4. Sélectionnez **Pression bouton**.
5. Sélectionnez  pour réduire ou  pour augmenter le son puis sélectionnez **OK**.
6. Sélectionnez la flèche de retour pour quitter.

Remarque: Vous pouvez ajuster le **Type de son** et le volume pour différentes fonctions du produit.

Sujet parent: [Utilisation du panneau de commande](#)

Ajustement de la luminosité de l'écran

Vous pouvez ajuster la luminosité de l'écran ACL.

1. Appuyez sur le bouton  d'accueil, si nécessaire.

2. Sélectionnez **Param. > Paramètres généraux > Param de base > Luminosité LCD**.
3. Appuyez sur les icônes – ou + pour réduire ou augmenter la luminosité.
4. Sélectionnez **OK** pour quitter.

Sujet parent: [Utilisation du panneau de commande](#)

Désactivation du paramètre Temporisation de la procédure

Le paramètre Temporisation de la procédure force l'écran ACL à retourner à l'écran d'accueil après quelques minutes d'inactivité. Cette fonction est activée par défaut, mais vous pouvez la désactiver.

Remarque: Ce paramètre peut être verrouillé par un administrateur. Si vous n'arrivez pas à accéder à ce paramètre ou à le modifier, contactez votre administrateur.

1. Appuyez sur le bouton  d'accueil, si nécessaire.
2. Sélectionnez **Param. > Paramètres généraux > Param de base > Temporisation de la procédure**.
3. Sélectionnez **Désactivé**.

Sujet parent: [Utilisation du panneau de commande](#)

Désactivation de la connexion d'un ordinateur par un port USB

Vous pouvez empêcher tout ordinateur de se connecter au produit par un port USB. Cette fonction restreint l'accès hors réseau au produit et protège la confidentialité des documents numérisés.

Remarque: Ce paramètre peut être verrouillé par un administrateur. Si vous n'arrivez pas à accéder à ce paramètre ou à le modifier, contactez votre administrateur.

1. Appuyez sur le bouton  d'accueil, si nécessaire.
2. Sélectionnez **Param. > Paramètres généraux > Param imprim > PC Connexion via USB**.
3. Sélectionnez **Désactiver**, puis sélectionnez **OK**.

Sujet parent: [Utilisation du panneau de commande](#)

Utilisation des paramètres de consommation d'énergie

S'il n'est pas utilisé après un certain délai, le produit passe automatiquement en mode veille et l'écran ACL s'éteint. Pour économiser l'énergie et les ressources, vous pouvez réduire le délai et sélectionner d'autres options.

[Modification des paramètres de minuterie de veille](#)

[Modification du paramètre Minuterie d'extinction](#)

Sujet parent: [Notions de base concernant le produit](#)

Modification des paramètres de minuterie de veille

Vous pouvez ajuster le délai avant que le produit n'entre en mode veille et n'éteigne l'écran ACL.

Remarque: Ce paramètre peut être verrouillé par un administrateur. Si vous n'arrivez pas à accéder à ce paramètre ou à le modifier, contactez votre administrateur.

1. Appuyez sur le bouton  d'accueil, si nécessaire.
2. Sélectionnez **Param. > Paramètres généraux > Param de base > Minut. veille.**

Remarque: Entrez le mot de passe administrateur, si nécessaire.

3. Effectuez l'une des actions suivantes :
 - Sélectionnez l'icône – ou + pour réduire ou augmenter le nombre de minutes.
 - Sélectionnez le champ du nombre de minutes sur l'écran ACL, entrez le nombre de minutes désiré à l'aide du pavé numérique à l'écran ou sur le panneau de commande, puis sélectionnez **OK**.
4. Sélectionnez **OK**.
5. Sélectionnez **Éveil du sommeil**.
6. Sélectionnez **Touchez l'écran ACL pour l'éveil**.
7. Effectuez l'une des actions suivantes :
 - Sélectionnez **Activé** afin que l'imprimante quitte le mode veille en appuyant sur l'écran tactile ACL ou en appuyant sur une touche du panneau de commande.
 - Sélectionnez **Désactivé** afin que l'imprimante quitte le mode veille seulement en appuyant sur une touche du panneau de commande. Cela empêche les commandes non intentionnelles pouvant être causées par des objets touchant l'écran tactile.
 - Sélectionnez **Planifié** pour définir une période pendant laquelle la fonction est activée.

Sujet parent: [Utilisation des paramètres de consommation d'énergie](#)

Modification du paramètre Minuterie d'extinction

Vous pouvez faire en sorte que le produit s'éteigne automatiquement s'il n'est pas utilisé pendant un certain temps.

Remarque: Ce paramètre peut être verrouillé par un administrateur. Si vous n'arrivez pas à accéder à ce paramètre ou à le modifier, contactez votre administrateur.

1. Appuyez sur le bouton  d'accueil, si nécessaire.
2. Sélectionnez **Param. > Paramètres généraux > Param de base**.
3. Effectuez l'une des étapes suivantes, selon le paramètre que vous voyez affiché à l'écran ACL :
 - Sélectionnez **Minuterie d'extinction**, puis sélectionnez un délai entre **30 minutes** et **12h**.
 - Sélectionnez **Réglage de l'arrêt**, puis sélectionnez **Arrêt si inactif** pour mettre l'imprimante hors tension si elle n'est pas utilisée après un certain temps ou **Arrêt si débranché** pour mettre l'imprimante hors tension si tous les ports, dont le port LINE, sont débranchés après un certain temps.

Sujet parent: [Utilisation des paramètres de consommation d'énergie](#)

Solutions Epson Connect pour téléphones intelligents, tablettes et plus

Utilisez votre téléphone intelligent, votre tablette ou votre ordinateur pour imprimer et numériser des documents, des photos, des courriels et des pages Web depuis votre domicile, votre bureau ou à travers le monde entier.

Remarque: Si vous utilisez votre produit Epson avec le système d'exploitation Windows 10 S, vous ne pouvez pas utiliser le logiciel décrit dans cette section. En outre, vous ne pouvez pas télécharger et installer les logiciels Epson depuis le site Web d'Epson si vous utilisez Windows 10 S; vous devez absolument les obtenir dans le Magasin Windows.

Imprimez depuis n'importe où avec ces solutions Epson Connect :

- Epson Email Print
- Epson Remote Print

Numérisez et envoyez un fichier par courriel ou téléversez-le vers un service en ligne directement depuis votre produit Epson avec la numérisation en nuage d'Epson.

[Configuration des services Epson Connect](#)

[Utilisation d'Epson Email Print](#)

[Utilisation d'Epson Remote Print](#)

[Utilisation de la numérisation en nuage d'Epson](#)

Sujet parent: [Notions de base concernant le produit](#)

Configuration des services Epson Connect

Si l'adresse courriel de votre produit n'a pas été activée lors de la configuration de votre produit afin que vous puissiez l'utiliser avec Epson Connect, vous pouvez l'activer à partir du panneau de commande.

1. Appuyez sur le bouton  d'accueil, si nécessaire.
2. Sélectionnez **Param. > Paramètres généraux > Paramètres du service Web > Services Epson Connect**.
3. Sélectionnez **Enregistrer**.
4. Suivez les instructions à l'écran afin d'activer l'adresse courriel de votre produit.

Sujet parent: [Solutions Epson Connect pour téléphones intelligents, tablettes et plus](#)

Utilisation d'Epson Email Print

Avec l'utilitaire Epson Email Print, vous pouvez imprimer à partir de n'importe quel dispositif pouvant envoyer un courriel, tel qu'un téléphone intelligent, une tablette ou un ordinateur portable. Vous n'avez qu'à activer l'adresse courriel unique de votre produit. Lorsque vous souhaitez imprimer, joignez un fichier PDF, un document Microsoft Office ou une photo à un courriel et envoyez-le à votre produit. Le courriel et les pièces jointes s'imprimeront automatiquement.

1. Connectez votre produit à votre réseau. Consultez le lien ci-après.
2. Si vous n'avez pas déjà configuré Email Print lors de l'installation des logiciels du produit, consultez le lien ci-dessous pour utiliser le panneau de commande afin d'activer votre adresse courriel unique. Ou visitez epson.ca/connect pour en apprendre davantage sur Email Print, pour créer un compte Epson Connect et pour enregistrer votre produit sur le service Epson Connect.
3. Vous êtes prêt à envoyer et imprimer des courriels avec l'adresse Email Print de votre produit.

Remarque: Visitez le site Web epsonconnect.com et accédez à votre compte Epson Connect afin de personnaliser le courriel de votre produit, de régler les paramètres d'impression et de configurer d'autres services Epson Connect.

Sujet parent: [Solutions Epson Connect pour téléphones intelligents, tablettes et plus](#)

Tâches associées

[Configuration des services Epson Connect](#)

Sujets reliés

[Réseau Wi-Fi ou câblé](#)

Utilisation d'Epson Remote Print

Lorsque le logiciel Epson Remote Print est installé sur votre ordinateur de bureau ou votre ordinateur portable, vous pouvez imprimer à l'aide d'un produit ayant une adresse courriel Epson peu importe où il se trouve dans le monde.

1. Connectez votre produit Epson à votre réseau sans fil. Consultez le lien ci-après.
2. Si vous n'avez pas déjà configuré un compte Epson Connect lors de l'installation des logiciels de votre produit, visitez epsonconnect.com afin de créer votre compte et d'enregistrer votre produit sur le service Epson Connect.

Remarque: Notez l'adresse courriel de votre produit.

3. Visitez le site Web epsonconnect.com pour en apprendre davantage sur Remote Print et pour les instructions de téléchargement du logiciel.
4. Téléchargez et installez le logiciel Remote Print.
5. Saisissez l'adresse courriel et la clé d'accès optionnelle du produit Epson pendant la configuration de Remote Print.
6. Vous êtes prêt à imprimer à distance. Sélectionnez la commande d'impression dans l'application sur votre ordinateur de bureau ou votre ordinateur portable et choisissez l'option Remote Print pour votre produit Epson.

Sujet parent: [Solutions Epson Connect pour téléphones intelligents, tablettes et plus](#)

Sujets reliés

[Réseau Wi-Fi ou câblé](#)

Utilisation de la numérisation en nuage d'Epson

Les services de numérisation en nuage d'Epson vous permettent de numériser et d'envoyer un fichier par courriel ou de le téléverser vers un service en ligne directement depuis votre produit Epson. Enregistrez une adresse courriel ou un service en ligne comme Box, DropBox, Evernote ou Google Drive sur votre compte Epson Connect.

1. Connectez votre produit Epson à votre réseau. Consultez le lien ci-après.

2. Si vous n'avez pas déjà configuré un compte Epson Connect lors de l'installation des logiciels de votre produit, visitez le site epsonconnect.com afin de créer votre compte et d'enregistrer votre produit sur le service Epson Connect.

Remarque: Notez l'adresse courriel et le mot de passe de votre produit.

3. Visitez le site epson.ca/epsonconnect-fr afin d'accéder à votre compte avec l'adresse courriel et le mot de passe que vous avez sélectionnés.
4. Sélectionnez votre produit, sélectionnez **Numér. vers Cloud** et sélectionnez **Liste des destinations**.
5. Cliquez sur **Ajouter**, puis suivez les instructions à l'écran pour créer votre liste de destinations.
6. Vous êtes prêt à utiliser la numérisation en nuage. Sélectionnez le paramètre de numérisation en nuage (ou cloud) sur le panneau de commande de votre produit Epson.

Sujet parent: [Solutions Epson Connect pour téléphones intelligents, tablettes et plus](#)

Sujets reliés

[Réseau Wi-Fi ou câblé](#)

Utilisation d'AirPrint

AirPrint permet l'impression sans fil instantanée depuis un iPhone, iPad, iPod touch et Mac sans avoir à installer des pilotes ou télécharger un logiciel.



Remarque: Si vous avez désactivé les messages de configuration de papier sur le panneau de commande de votre produit, vous ne pouvez pas utiliser AirPrint. Consultez le lien ci-après pour activer les messages, au besoin.

1. Chargez du papier dans votre produit.
2. Configurez votre produit pour l'impression sans fil. Consultez le lien ci-après.
3. Connectez votre dispositif Apple au même réseau sans fil que votre produit.
4. Imprimez depuis votre dispositif avec votre produit.

Remarque: Pour obtenir plus de détails, consultez la page d'AirPrint sur le site Web d'Apple.

Sujet parent: [Notions de base concernant le produit](#)

Sujets reliés

[Réseau Wi-Fi ou câblé](#)

[Sélection des paramètres papier par défaut - Administrateur](#)

Utilisation de Mopria Print Service

Mopria Print Service permet d'imprimer sur des imprimantes multifonctions et des imprimantes certifiées Mopria de nombreux fabricants. L'impression mobile à partir de votre tablette ou téléphone Android est possible au moyen de l'application Mopria Print Service téléchargeable depuis le Google Play Store.



Remarque: Pour obtenir des détails et du soutien concernant Mopria Print Service, visitez le site <https://mopria.org/fr>.

Sujet parent: [Notions de base concernant le produit](#)

Sujets reliés

[Réseau Wi-Fi ou câblé](#)

Utilisation de Mopria Scan

Mopria Scan permet de numériser à partir de scanners et d'imprimantes multifonctions certifiés Mopria de nombreux fabricants. La numérisation à partir de votre tablette ou téléphone Android est possible au moyen de l'application Mopria Scan téléchargeable depuis le Google Play Store.



Remarque: Pour obtenir des détails et du soutien concernant Mopria Scan, visitez le site <https://mopria.org/fr>.

Sujet parent: [Notions de base concernant le produit](#)

Paramétrage de l'impression sur un Chromebook

Votre imprimante Epson prend en charge l'impression native sur Chromebook; cela vous permet d'imprimer à partir d'un Chromebook sans pilotes ou câbles.

Pour obtenir des instructions pour la configuration de votre imprimante, visitez le site [Configurez votre imprimante Epson sur votre Chromebook](#).

Sujet parent: [Notions de base concernant le produit](#)

Impression Android avec Epson Print Enabler

Vous pouvez imprimer sans fil des documents, des courriels, des photos et des pages Web directement de votre tablette ou votre téléphone Android. En quelques étapes seulement, votre appareil Android détectera le produit Epson à proximité et imprimera.

Remarque: Le fonctionnement peut varier selon l'appareil.

1. Connectez votre produit Epson à votre réseau sans fil. Consultez le lien ci-après.

2. Téléchargez le plugiciel Epson Print Enabler depuis Google Play sur votre appareil Android.
3. Accédez aux **Paramètres** de votre appareil Android, sélectionnez **Impression** et activez le plugiciel Epson, au besoin.
4. Connectez votre appareil Android au même réseau sans fil que votre produit.
5. Vous êtes prêt à imprimer. À partir d'une application Android comme Chrome ou Gmail, appuyez sur l'icône de menu et imprimez ce qui se trouve à l'écran.

Remarque: Si vous ne voyez pas votre produit, appuyez sur **Toutes les imprimantes** et sélectionnez votre produit.

Sujet parent: [Notions de base concernant le produit](#)

Sujets reliés

[Réseau Wi-Fi ou câblé](#)

Impression à commande vocale

Tirez le meilleur parti de l'impression mains libres à commande vocale au moyen de votre produit Epson avec l'aide d'Alexa. Vous pouvez demander au produit d'imprimer des photos, des calendriers, des recettes, des accessoires photos et encore plus. [Cliquez ici](#) pour obtenir plus d'informations.

1. Connectez votre produit à votre réseau. Consultez le lien ci-dessous.
2. Configurez l'adresse courriel de votre produit afin de l'utiliser avec Epson Connect. Consultez le lien ci-dessous pour l'activer à partir du panneau de commande du produit.
3. [Cliquez ici](#) pour obtenir les instructions concernant la configuration de votre produit et de votre assistant à commande vocale afin d'utiliser la fonctionnalité d'impression à commande vocale.

Vous êtes maintenant prêt à imprimer avec votre voix et votre produit Epson.

Sujet parent: [Notions de base concernant le produit](#)

Réseau Wi-Fi ou câblé

Consultez ces sections pour utiliser votre produit sur un réseau Wi-Fi ou câblé.

[Recommandations pour la sécurité réseau](#)

[Configuration du mode d'infrastructure Wi-Fi](#)

[Configuration du mode Wi-Fi Direct](#)

[Configuration de la fonction Wi-Fi Protected Setup \(WPS\)](#)

[Impression d'une feuille d'état réseau](#)

[Configuration des paramètres du serveur de courriel](#)

[Modification ou mise à jour des connexions réseau](#)

Recommandations pour la sécurité réseau

Pour aider à prévenir l'accès non autorisé à votre produit sur un réseau, vous devriez protéger votre environnement réseau en prenant les mesures de sécurité appropriées.

Les mesures de sécurité énumérées ci-dessous peuvent aider à diminuer les risques d'intrusion tels que la perte de données, l'utilisation des lignes téléphoniques et de télécopie et autres :

- **Activez la sécurité sur le LAN sans fil**

Activez la sécurité appropriée sur le LAN sans fil que vous planifiez utiliser avec votre produit. La sécurité réseau telle qu'un mot de passe réseau peut prévenir l'interception de trafic via le LAN sans fil. Il est possible que votre fournisseur de service Internet ait déjà activé un mot de passe pour votre routeur. Consultez votre fournisseur de service Internet et la documentation du routeur pour obtenir des instructions sur la façon de changer le mot de passe et de sécuriser votre réseau.

- **Connectez le produit seulement à un réseau protégé par un pare-feu**

Votre produit pourrait être exposé à des menaces en matière de sécurité s'il est connecté directement à Internet. Connectez-le plutôt à un routeur ou via une connexion réseau protégée par un pare-feu. Votre fournisseur de service Internet pourrait avoir installé un pare-feu sur le routeur; vérifiez auprès du fournisseur pour obtenir une confirmation. Pour des résultats optimaux, configurez et utilisez une adresse IP privée pour votre connexion réseau.

- **Modifiez le mot de passe administrateur par défaut de votre produit**

Si votre produit est doté de l'option de réglage d'un mot de passe administrateur, modifiez le mot de passe administrateur par défaut pour empêcher que des utilisateurs non autorisés aient accès à des données personnelles stockées sur le produit (telles que les identifiants, les mots de passe et les listes de contacts).

Sujet parent: Réseau Wi-Fi ou câblé

Configuration du mode d'infrastructure Wi-Fi

Vous pouvez configurer votre produit afin qu'il communique avec votre ordinateur en utilisant un routeur ou un point d'accès sans fil. Le routeur ou le point d'accès sans fil peuvent être connectés à votre ordinateur via un réseau câblé ou sans fil.

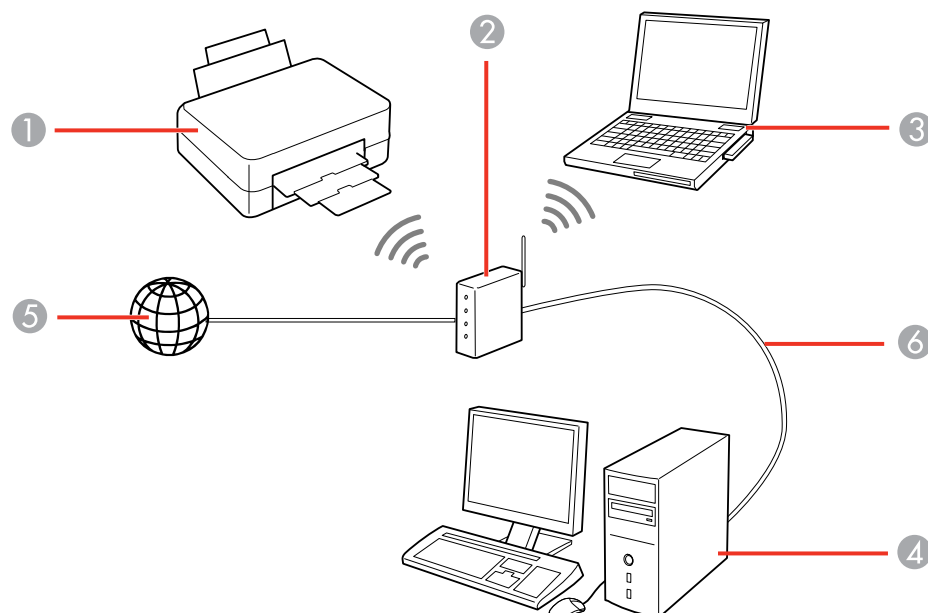



- 1 Produit Epson
- 2 Routeur ou point d'accès sans fil
- 3 Ordinateur avec une interface sans fil
- 4 Ordinateur
- 5 Internet
- 6 Câble Ethernet (utilisé seulement pour une connexion câblée au routeur ou au point d'accès sans fil)

Sélection des paramètres de réseau sans fil à partir du panneau de commande

Vous pouvez sélectionner ou modifier les paramètres de réseau sans fil à partir du panneau de commande du produit.



Pour connecter votre produit à un réseau sans fil, installez les logiciels nécessaires en les téléchargeant depuis le site d'Epson. Le programme d'installation vous guidera à travers la configuration réseau.

Remarque: Le bris ou la réparation de ce produit peut causer la perte des données et des paramètres de télécopie et de réseau. Epson n'est pas responsable de la copie de sauvegarde ni de la restauration des paramètres et des données au cours de la période de garantie ni après. Nous vous recommandons de faire votre propre copie de sauvegarde de vos paramètres et données réseau et/ou de télécopie ou de les imprimer.

1. Appuyez sur la touche  d'accueil, si nécessaire.
2. Appuyez sur l'icône .
3. Sélectionnez **Routeur**.
4. Sélectionnez **Commencer la configuration**, **Changer les paramètres** ou **Changer à connexion Wi-Fi**, selon vos paramètres de connexion actuels.
5. Sélectionnez **Assistant de configuration Wi-Fi**.
6. Sélectionnez le nom de votre réseau sans fil dans la liste ou sélectionnez **Saisissez manuellement** pour saisir le nom manuellement. Utilisez le clavier affiché pour saisir le nom du réseau.
7. Sélectionnez le champ **Mot de passe**, puis saisissez le mot de passe sans fil en utilisant le clavier affiché.

Remarque: Le nom du réseau et le mot de passe sont sensibles à la casse. Assurez-vous de saisir correctement les lettres majuscules, les lettres minuscules et les caractères numériques ou spéciaux.

- Appuyez sur les flèches de gauche ou de droite pour déplacer le curseur.
- Pour changer la casse des lettres, appuyez sur .

- Pour supprimer le caractère précédent, appuyez sur .
 - Pour entrer des chiffres et des symboles, appuyez sur .
 - Pour entrer une espace, appuyez sur **Espace**.
8. Appuyez sur **OK** lorsque vous avez terminé de saisir le mot de passe.
 9. Confirmez les paramètres de réseau affichés et sélectionnez **Commencer la configuration** pour sauvegarder.
 10. Si vous voulez imprimer un rapport de configuration réseau, sélectionnez **Imprimer rapport de vérification**. (Sinon, sélectionnez **OK**.)
 11. Appuyez sur le bouton  d'accueil pour quitter.

L'icône  s'affichera sur l'écran ACL et vous devriez être en mesure de vous connecter directement au produit à partir de votre ordinateur ou votre dispositif, puis d'imprimer. Si vous imprimez depuis un ordinateur, assurez-vous d'avoir installé les logiciels réseau tel que décrit sur le site Web d'Epson.

Remarque: Si vous ne voyez pas l'icône , il est possible que vous ayez sélectionné un nom de réseau incorrect ou saisi un mot de passe incorrect. Répétez ces étapes pour essayer de nouveau.

Sujet parent: [Configuration du mode d'infrastructure Wi-Fi](#)

Références associées

[Informations sur les icônes d'état](#)

Tâches associées

[Entrée de caractères à l'écran ACL](#)

Configuration du mode Wi-Fi Direct

Vous pouvez configurer votre produit afin qu'il communique directement avec votre ordinateur ou un autre appareil sans qu'un routeur ou qu'un point d'accès sans fil ne soit requis. En mode Wi-Fi Direct, le produit agit lui-même comme point d'accès réseau pour un maximum de 8 appareils.

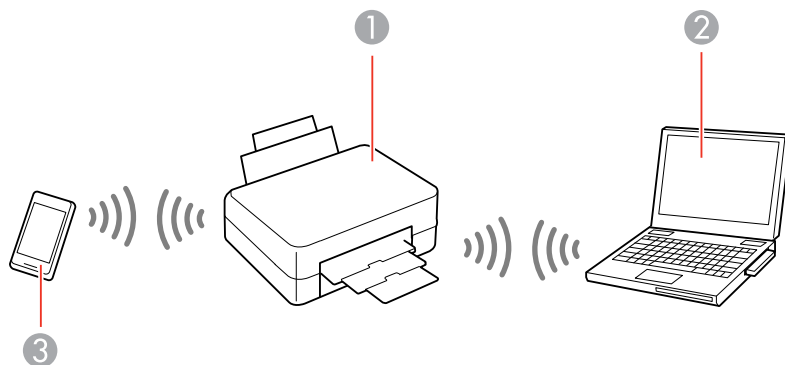

- 1 Produit Epson
- 2 Ordinateur avec une interface sans fil
- 3 Autre appareil sans fil

Remarque: Le produit utilise normalement le canal W52 (36ch) pour la connexion Wi-Fi Direct (PA simple). Puisque le canal pour la connexion de réseau local sans fil (Wi-Fi) est sélectionné automatiquement, le canal utilisé peut différer lorsqu'on utilise en même temps une connexion Wi-Fi Direct. L'envoi de données à l'imprimante peut être retardé si les canaux sont différents. Si cela n'interfère pas avec l'utilisation, connectez-vous au SSID dans la bande 2,4 GHz. Dans la bande de fréquences de 2,4 GHz, les canaux utilisés correspondront.



Si le réseau local sans fil est réglé à 5 GHz, on recommande de désactiver le mode Wi-Fi Direct.

[Activation du mode Wi-Fi Direct](#)

Sujet parent: [Réseau Wi-Fi ou câblé](#)

Activation du mode Wi-Fi Direct

Vous pouvez activer le mode Wi-Fi Direct pour permettre la communication entre votre produit et votre ordinateur ou d'autres dispositifs sans qu'un routeur ou un point d'accès sans fil ne soit requis.

1. Appuyez sur la touche  d'accueil, si nécessaire.
2. Appuyez sur l'icône .
3. Sélectionnez **Wi-Fi Direct**.
4. Faites défiler la liste et sélectionnez **Commencer la configuration**.
5. Sélectionnez **Démarrer la configuration**.
6. Utilisez votre ordinateur ou votre appareil sans fil pour sélectionner le nom du réseau Wi-Fi (SSID) affiché à l'écran ACL, puis saisissez le mot de passe affiché.
7. Appuyez sur le bouton  d'accueil pour quitter.

L'icône  s'affichera sur l'écran ACL et vous devriez être en mesure de vous connecter directement au produit à partir de votre ordinateur ou votre dispositif, puis d'imprimer. Si vous imprimez depuis un ordinateur, assurez-vous que vous avez installé les logiciels réseau tel que décrit sur le site Web d'Epson.

Remarque: Si vous ne voyez pas l'icône  à l'écran ACL, il est possible que vous ayez sélectionné un nom de réseau incorrect ou saisi un mot de passe incorrect. Répétez ces étapes pour essayer de nouveau.

Sujet parent: [Configuration du mode Wi-Fi Direct](#)

Références associées

[Informations sur les icônes d'état](#)

Tâches associées

[Entrée de caractères à l'écran ACL](#)

Configuration de la fonction Wi-Fi Protected Setup (WPS)

Si votre réseau utilise un point d'accès ou un routeur sans fil compatible avec la fonction WPS, vous pouvez rapidement connecter votre produit au réseau en utilisant la technologie Wi-Fi Protected Setup (WPS).

Remarque: Pour vérifier si votre routeur est compatible avec la fonction WPS, essayez de localiser un bouton **WPS** sur votre routeur ou point d'accès. S'il n'y a pas de bouton tangible, il est possible qu'il y ait un bouton WPS virtuel dans le logiciel de votre dispositif. Consultez la documentation de votre produit de réseau pour obtenir plus de détails.

Utilisation de la fonction WPS pour établir une connexion à un réseau

Sujet parent: Réseau Wi-Fi ou câblé

Utilisation de la fonction WPS pour établir une connexion à un réseau

Si vous avez un point d'accès ou un routeur sans fil compatible avec la fonction WPS, vous pouvez utiliser la technologie Wi-Fi Protected Setup (WPS) pour connecter votre produit au réseau.

1. Appuyez sur le bouton  d'accueil, si nécessaire.

2. Appuyez sur l'icône .

Un écran comme celui-ci s'affiche :



3. Sélectionnez **Routeur**, puis sélectionnez **Commencer la configuration**, **Changer les paramètres** ou **Changer à connexion Wi-Fi**, selon les paramètres de votre connexion actuelle.

4. Sélectionnez **Config. boutons poussoirs (WPS)**.

5. Suivez les instructions sur l'écran ACL pour compléter la configuration WPS.

6. Appuyez sur le bouton  d'accueil pour quitter.

L'icône  s'affichera sur l'écran ACL et vous devriez être en mesure de vous connecter directement au produit à partir de votre ordinateur ou votre dispositif, puis d'imprimer. Si vous imprimez depuis un ordinateur, assurez-vous d'avoir installé les logiciels réseau tel que décrit sur le site Web d'Epson.

Remarque: Si vous ne voyez pas l'icône  , répétez ces étapes pour réessayer.

Sujet parent: [Configuration de la fonction Wi-Fi Protected Setup \(WPS\)](#)

Impression d'une feuille d'état réseau

Vous pouvez imprimer une feuille d'état réseau pour vous aider à déterminer les causes des problèmes qui peuvent survenir lors de l'utilisation de votre produit sur un réseau.

1. Appuyez sur le bouton  d'accueil, si nécessaire.
2. Sélectionnez **Param. > Paramètres généraux > Paramètres réseau > État réseau > Impr.feui.d'état > Imprimer.**

Examinez les paramètres apparaissant sur la feuille d'état réseau afin de diagnostiquer tout problème.

Sujet parent: [Réseau Wi-Fi ou câblé](#)

Configuration des paramètres du serveur de courriel

Pour utiliser les fonctions telles que la numérisation vers courriel ou le transfert des télécopies par courriel, vous devez d'abord configurer le serveur de courriel. Vous pouvez sélectionner les paramètres du serveur de courriel à l'aide du panneau de commande du produit.

Remarque: Ces paramètres peuvent être verrouillés par un administrateur. Si vous n'arrivez pas à accéder à ces paramètres, contactez votre administrateur.

1. Appuyez sur le bouton  d'accueil, si nécessaire.
2. Sélectionnez **Param. > Paramètres généraux > Paramètres réseau.**
3. Faites défiler la liste et sélectionnez **Avancé.**
4. Sélectionnez **Serveur d'email > Param. serveur.**
5. Sélectionnez l'une des options affichées ci-dessus, puis sélectionnez les paramètres que vous souhaitez utiliser. Contactez votre fournisseur d'accès Internet si nécessaire pour confirmer la méthode d'authentification du serveur de courriel.
6. Sélectionnez **Poursuivre** pour enregistrer vos paramètres.
7. Sélectionnez **Fermer** pour quitter.
8. Sélectionnez **Vérification de la connexion au réseau** pour vérifier la connexion au serveur de courriel.

Sujet parent: [Réseau Wi-Fi ou câblé](#)

Tâches associées

[Numérisation vers un courriel](#)

[Transfert des télécopies reçues](#)

Modification ou mise à jour des connexions réseau

Consultez les sections suivantes pour modifier ou mettre à jour la façon dont votre produit se connecte à un réseau.

[Passage d'une connexion USB à une connexion Wi-Fi](#)

[Passage d'une connexion Wi-Fi à une connexion au réseau câblé](#)

[Connexion à un nouveau routeur Wi-Fi](#)

[Désactivation des fonctionnalités Wi-Fi](#)

Sujet parent: [Réseau Wi-Fi ou câblé](#)

Passage d'une connexion USB à une connexion Wi-Fi

Si vous avez connecté le produit à votre ordinateur en utilisant une connexion USB, vous pouvez passer à une connexion Wi-Fi.

1. Débranchez le câble USB de votre produit.
2. Désinstallez les logiciels de votre produit.
3. Téléchargez et installez les logiciels de votre produit à partir du site Web d'Epson.

Sujet parent: [Modification ou mise à jour des connexions réseau](#)

Passage d'une connexion Wi-Fi à une connexion au réseau câblé

Si vous avez déjà établi une connexion sans fil entre le produit et votre ordinateur, vous pouvez passer à une connexion au réseau câblé au besoin.

1. Désactivez les fonctionnalités Wi-Fi du produit.
2. Branchez une des extrémités d'un câble réseau Ethernet au port **LAN** du produit.
3. Branchez l'autre extrémité dans un port LAN disponible de votre routeur ou point d'accès.
4. Désinstallez les logiciels de votre produit.
5. Téléchargez et installez les logiciels de votre produit à partir du site Web d'Epson.
6. Suivez les instructions à l'écran pour installer les logiciels.

7. Lorsque l'écran de sélection de la connexion s'affiche, sélectionnez **Connexion à un réseau câblé**.
8. Si un écran de sélection de la configuration apparaît, sélectionnez **Configuration de l'imprimante pour la première fois**.
9. Continuez de suivre les instructions à l'écran.

Sujet parent: [Modification ou mise à jour des connexions réseau](#)

Tâches associées

[Désactivation des fonctionnalités Wi-Fi](#)

Connexion à un nouveau routeur Wi-Fi

Si vous changez le routeur sans fil que vous utilisiez sur le réseau, vous devez mettre à jour la connexion Wi-Fi de votre produit au nouveau routeur.

Remarque: Si vous passez à un routeur sans fil 5 GHz, réglez-le de façon à ce qu'il fonctionne en mode bibande (2,4 GHz et 5 GHz). Si votre routeur utilise un seul nom de réseau (SSID) pour la bande 2,4 GHz et la bande 5 GHz, attribuez un nom de réseau différent (SSID) à chacune, tel que Réseau maison 2,4 GHz et Réseau maison 5 GHz. Consultez la documentation de votre routeur pour les instructions.

1. Effectuez l'une des étapes suivantes :
 - **Windows** : Désinstallez les logiciels de votre produit.
 - **Mac** : Passez à l'étape suivante.
2. Téléchargez et installez les logiciels de votre produit à partir du site Web d'Epson.

Sujet parent: [Modification ou mise à jour des connexions réseau](#)



Tâches associées

[Désinstallation et réinstallation des logiciels du produit - Windows](#)

Désactivation des fonctionnalités Wi-Fi

Il est possible que vous deviez désactiver les fonctionnalités Wi-Fi de votre produit si vous modifiez le type de connexion réseau ou si vous devez résoudre un problème avec votre connexion réseau.

Remarque: Avant de désactiver les fonctionnalités Wi-Fi, assurez-vous de noter le SSID (nom de réseau) et le mot de passe de votre produit ainsi que tous les paramètres réseau sélectionnés pour les services Epson Connect que vous utilisez.

1. Appuyez sur le bouton  d'accueil, si nécessaire.
2. Appuyez sur l'icône .
3. Sélectionnez **Routeur** > **Changer les paramètres** > **Autres** > **Désactiver le Wi-Fi** > **Oui** pour désactiver le Wi-Fi.

Sujet parent: [Modification ou mise à jour des connexions réseau](#)

Activation du pilote Epson Universal Print Driver (PCL) ou de l'impression PostScript

Avant d'activer le pilote Epson Universal Print Driver (PCL) ou l'impression PostScript, assurez-vous d'avoir installé les logiciels de votre produit tel que décrit sur le site d'Epson.

Pour télécharger le pilote Epson Universal Print Driver (PCL) ou les pilotes PostScript, visitez le site epson.ca/support et sélectionnez votre produit.

[Installation du pilote Epson Universal Print Driver - Windows](#)

[Installation du logiciel d'impression PostScript \(PS3\) - Windows](#)

[Installation du logiciel d'impression PostScript \(PS3\) - Mac](#)

[Sélection des paramètres PDL \(langage de description de page\)](#)

[Sélection des paramètres de langage et d'interface de l'imprimante](#)

[Impression d'une feuille d'état PCL ou PS \(PostScript\)](#)

Installation du pilote Epson Universal Print Driver - Windows

Le pilote Epson Universal Print Driver est compatible avec plusieurs langages d'imprimante comme PCL et ESC/P-R, et peut être installé sur un ordinateur Windows.

Remarque: Assurez-vous que votre produit est sous tension et est connecté au même réseau que votre ordinateur avant d'installer le logiciel d'impression. Selon votre modèle, certains langages d'imprimantes pourraient ne pas être compatibles.

1. Pour télécharger le fichier **EPSON Universal Print Driver**, visitez epson.ca/support et sélectionnez votre produit.
2. Après avoir téléchargé le fichier d'installation, double-cliquez sur le fichier téléchargé pour lancer l'installation.

3. Suivez les instructions à l'écran jusqu'à ce que cette fenêtre s'affiche :

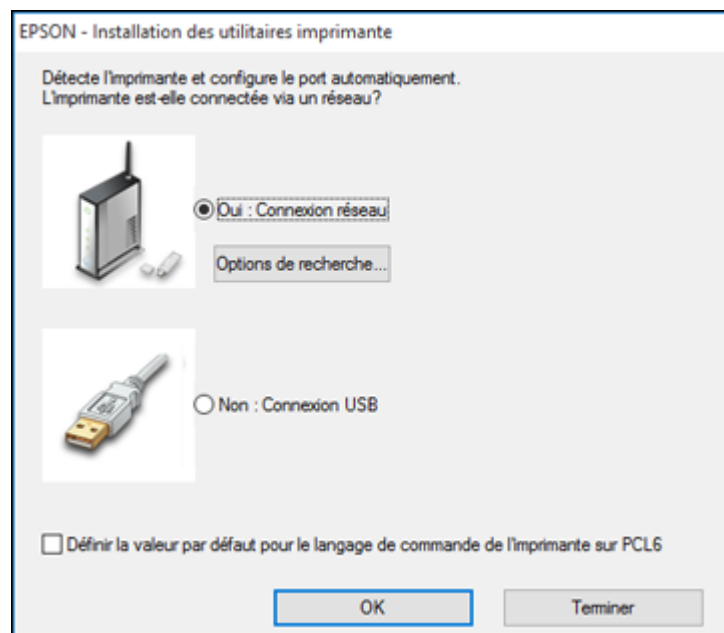

4. Sélectionnez **Oui : Connexion réseau** et cliquez sur **OK**.

Remarque: Cochez la case **Définir la valeur par défaut pour le langage de commande de l'imprimante sur PCL6** si vous souhaitez que le langage d'imprimante par défaut soit PCL6. Laissez cette case décochée si vous souhaitez que le langage d'imprimante par défaut soit ESC/P-R. (Vous pouvez modifier ce paramètre ultérieurement, au besoin.)

Une fois que le logiciel a terminé la recherche des produits, un écran comme celui-ci s'affiche :

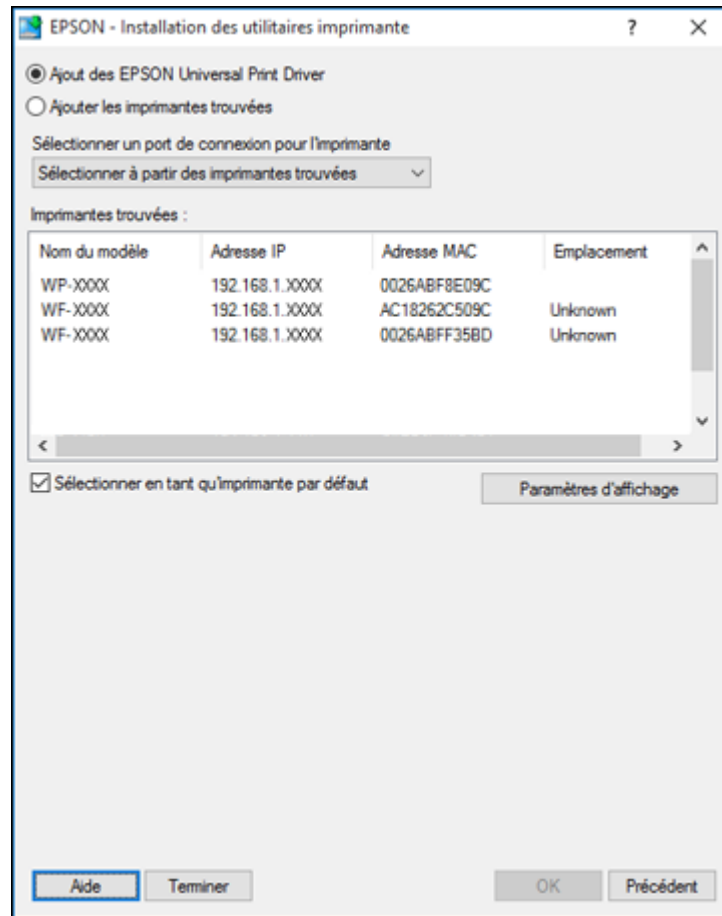

5. Choisissez une des méthodes suivantes :
- Si vous voulez installer un seul produit, assurez-vous que l'option **Ajout des EPSON Universal Print Driver** est sélectionnée, et passez à l'étape suivante.

- Si vous voulez installer plusieurs produits, sélectionnez **Ajouter les imprimantes trouvées** et passez à l'étape 9.

Remarque: Vous pouvez personnaliser et filtrer les résultats de la recherche de produits en cliquant sur **Paramètres d'affichage**.

6. Ouvrez le menu **Sélectionner un port de connexion pour l'imprimante** et sélectionnez un port d'imprimante existant, si nécessaire. Sinon, passez cette option pour créer un nouveau port automatiquement.
7. Sélectionnez le produit que vous voulez installer dans la liste Imprimantes trouvées.

Remarque: Décochez la case **Sélectionner en tant qu'imprimante par défaut** si vous ne voulez pas que le produit devienne l'imprimante par défaut.

8. Cliquez sur **OK**, puis passez les étapes suivantes.

9. Si vous installez plus d'un produit, sélectionnez les produits depuis la liste Imprimantes trouvées et cliquez sur **Ajouter les imprimantes trouvées**.

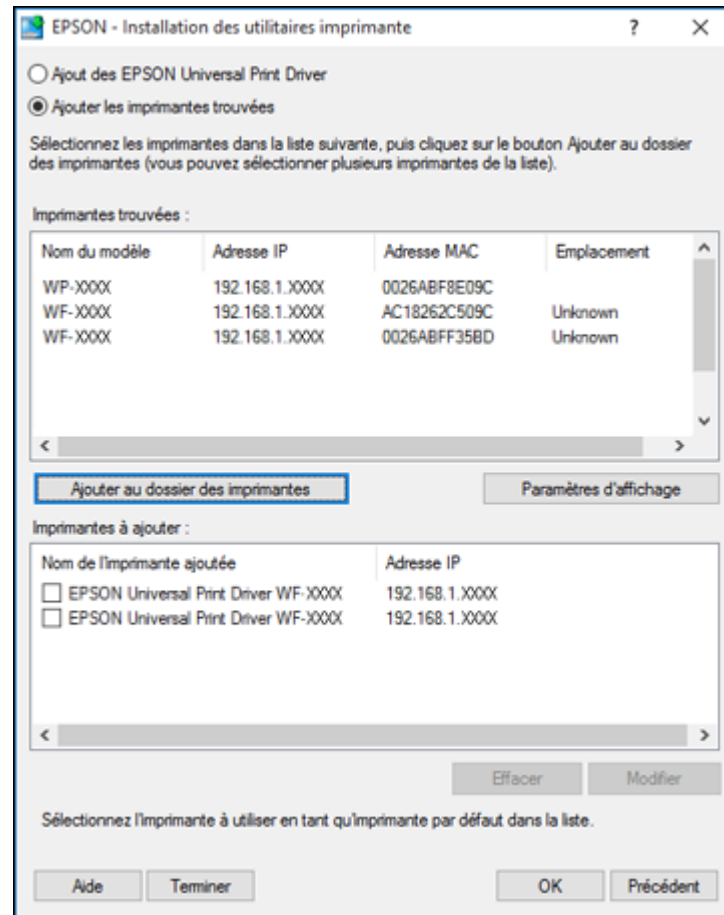

Les produits sélectionnés apparaîtront dans la section inférieure de l'écran.

10. Cochez la case d'un des produits pour le définir en tant qu'imprimante par défaut, si nécessaire.
11. Cliquez sur **OK**.

Sujet parent: [Activation du pilote Epson Universal Print Driver \(PCL\) ou de l'impression PostScript](#)

Installation du logiciel d'impression PostScript (PS3) - Windows

Si vous n'avez pas installé le logiciel d'impression Epson standard ou le logiciel Epson Universal Print Driver, vous devez installer le logiciel d'impression PostScript (PS3) avant de pouvoir ajuster les paramètres d'impression et imprimer avec l'imprimante depuis le réseau.

Remarque: Assurez-vous que votre produit est sous tension et est connecté au même réseau que votre ordinateur avant d'installer le logiciel d'impression.

1. Pour télécharger l'**Ensemble des pilotes et logiciels - PS3 PostScript**, visitez epson.ca/support et sélectionnez votre produit.
2. Après avoir téléchargé le fichier d'installation, double-cliquez sur le fichier téléchargé pour lancer l'installation.
3. Cliquez sur **OK**.
4. Cliquez sur **Accepter**.
5. Cliquez sur **Installer**.
6. Cliquez sur **Suivant** et suivez les instructions à l'écran.

Sujet parent: [Activation du pilote Epson Universal Print Driver \(PCL\) ou de l'impression PostScript](#)

Installation du logiciel d'impression PostScript (PS3) - Mac

Si vous n'avez pas installé le logiciel d'impression Epson standard, vous devez installer le logiciel d'impression PostScript (PS3) avant de pouvoir ajuster les paramètres d'impression et imprimer avec l'imprimante depuis le réseau.

Remarque: Assurez-vous que votre produit est sous tension et est connecté au même réseau que votre ordinateur avant d'installer le logiciel d'impression.

1. Pour télécharger l'**Ensemble des pilotes et des logiciels - PS3 PostScript**, visitez le site epson.ca/support et sélectionnez votre produit.
2. Après avoir téléchargé le fichier d'installation, double-cliquez sur le fichier téléchargé pour lancer l'installation.
3. Double-cliquez sur **EPSON**.
4. Cliquez sur **Continuer** aux deux prochains écrans.
5. Cliquez sur **Accepter**.



6. Cliquez **Installer** ou **Continuer**.
7. Si nécessaire, entrez le mot de passe administrateur.
8. Cliquez sur **Démarrer** et suivez les instructions à l'écran.

Sujet parent: [Activation du pilote Epson Universal Print Driver \(PCL\) ou de l'impression PostScript](#)

Sélection des paramètres PDL (langage de description de page)

Vous pouvez sélectionner les paramètres d'impression PCL et PostScript à l'aide du panneau de commande du produit.

Remarque: Ces paramètres peuvent être verrouillés par un administrateur. Si vous n'arrivez pas à accéder à ces paramètres, contactez votre administrateur.

1. Appuyez sur le bouton  d'accueil, si nécessaire.
2. Sélectionnez **Param. > Paramètres généraux > Param imprim > Configuration impr PDL**.
3. Sélectionnez l'une des options affichées ci-dessus, puis sélectionnez les options de configuration d'impression PDL que vous souhaitez utiliser.
4. Une fois que vous avez terminé, appuyez sur la touche  d'accueil pour quitter.

[Options de configuration de l'impression PDL](#)

Sujet parent: [Activation du pilote Epson Universal Print Driver \(PCL\) ou de l'impression PostScript](#)

Options de configuration de l'impression PDL

Sélectionnez les options **Configuration impr PDL** que vous souhaitez utiliser pour l'impression PCL ou PostScript.

Options de configuration de l'impression PDL	Options disponibles	Description
Param. communs		
Taille du papier	Différentes tailles.	Définit la taille de papier par défaut pour l'impression PCL ou PostScript.
Type de papier	Différents types de papier.	Définit le type de papier par défaut pour l'impression PCL ou PostScript.

Options de configuration de l'impression PDL	Options disponibles	Description
Orientation	Portrait	Définit l'orientation par défaut pour l'impression PCL ou PostScript.
	Paysage	
Qualité	Brouillon	Définit la qualité par défaut pour l'impression PCL ou PostScript.
	Standard	
	Meilleur	
Mode économie encre	Activé/Désactivé	Économise l'encre en réduisant la densité d'impression.
Ordre d'impr	Dern. page au-dessus	Commence l'impression avec la première page d'un fichier.
	Prem. page au-dessus	Commence l'impression avec la dernière page d'un fichier.
Nbre copies	1 à 999	Définit le nombre de copies à imprimer.
Marge de reliure	Bord gauche	Définit le bord de reliure pour les documents recto verso.
	Bord supérieur	
Éject auto papier	Activé/Désactivé	Éjecte automatiquement le papier lorsqu'un travail d'impression est interrompu.
Impr. 2 côtés	Activé/Désactivé	Sélectionne l'impression recto verso.
Menu PCL		
Source police	Résidente	Utilise une police de caractères préinstallée sur l'imprimante.
	Télécharger	Utilise une police de caractères que vous avez téléchargée.
Numéro Police	1 à 111	Définit le numéro de la police par défaut pour la source de police par défaut.
Taille de la police	0,44 à 99,99 cpp	Définit la taille de police par défaut si la police est extensible et non fixe (la disponibilité dépend des paramètres de source et de numéro de la police).

Options de configuration de l'impression PDL	Options disponibles	Description
Taille du point	4,00 à 999,75 pt	Sélectionne la taille du point de la police par défaut si la police est extensible et proportionnelle (la disponibilité dépend des paramètres de source et de numéro de la police).
Jeu symboles	Variés	Sélectionne le jeu de symboles par défaut. Si la police sélectionnée n'est pas disponible pour le jeu de symboles choisi, la source et le numéro de la police sont remplacés par IBM-US (le paramètre par défaut).
Ligne	5 à 128 lignes	Définit le nombre de lignes pour la taille papier et l'orientation sélectionnées. Modifie l'interligne (VMI) stocké dans l'imprimante. Toute modification ultérieure à la taille de la page ou à l'orientation causera des changements dans la valeur de Ligne selon le VMI stocké.
Retour chariot	RC	Sélectionne les commandes de retour de chariot et de saut de ligne lors de l'impression avec un pilote provenant d'un système d'exploitation spécifique.
	RC+SL	
Saut de ligne	SL	
	RC+SL	
Attrib alim papier	4	Rend la commande de sélection de la source papier compatible avec HP LaserJet 4.
	4K	Rend la commande de sélection de la source papier compatible avec HP LaserJet 4000, 5000 et 8000.
	5S	Rend la commande de sélection de la source papier compatible avec HP LaserJet 5S.
Menu PS3		
Page d'erreur	Activé/Désactivé	Imprime une feuille affichant l'état lorsqu'une erreur se produit durant l'impression PostScript ou PDF.
Mode	Couleur	Sélectionne le mode couleur pour l'impression PostScript.
	Mono	



Options de configuration de l'impression PDL	Options disponibles	Description
Binaire	Activé/Désactivé	À activer lors de l'impression de fichiers contenant des images binaires (disponible lorsque le produit est connecté au réseau). Permet d'imprimer des images binaires même si le pilote est réglé sur ASCII.
Taille page PDF	Différentes tailles.	Sélectionne la taille papier lors de l'impression d'un fichier PDF. Si Auto est sélectionné, la taille papier est déterminée selon la taille de la première page.

Sujet parent: [Sélection des paramètres PDL \(langage de description de page\)](#)

Sélection des paramètres de langage et d'interface de l'imprimante

Vous pouvez sélectionner les paramètres de langage et d'interface de l'imprimante à l'aide du panneau de commande du produit.

Remarque: Ces paramètres peuvent être verrouillés par un administrateur. Si vous n'arrivez pas à accéder à ces paramètres, contactez votre administrateur.

1. Appuyez sur le bouton  d'accueil, si nécessaire.
2. Sélectionnez **Param.** > **Paramètres généraux** > **Param imprim.**
3. Pour modifier les paramètres d'interface, faites défiler l'écran vers le bas et sélectionnez les options d'interface correspondant à votre type de connexion.
4. Pour régler le langage d'impression, sélectionnez **Langue impr** et choisissez le langage d'impression correspondant à votre type de connexion.
5. Une fois que vous avez terminé, appuyez sur le bouton  d'accueil pour quitter.

[Options de langage d'impression et d'interface](#)

Sujet parent: [Activation du pilote Epson Universal Print Driver \(PCL\) ou de l'impression PostScript](#)

Options de langage d'impression et d'interface

Sélectionnez le langage d'impression et les options d'interface que vous souhaitez utiliser.

Option	Paramètres disponibles	Description
PC Connexion via USB	Activer	Définit si la communication USB avec le produit est permise.
	Désactiver	
Régl expir I/F USB	0,5 à 300 secondes	Spécifie le délai avant l'arrêt de la communication USB à un ordinateur utilisant le pilote PCL ou PostScript. Ce paramètre est nécessaire afin d'éviter des communications USB illimitées.
Langue impr	Automatique	Définit la langue pour l'interface USB ou réseau.
	PCL	
	PS3	
	PDF	

Sujet parent: [Sélection des paramètres de langage et d'interface de l'imprimante](#)

Impression d'une feuille d'état PCL ou PS (PostScript)

Vous pouvez imprimer une feuille d'état PCL ou PS3 (PostScript) pour confirmer les informations de police de caractères et la version du logiciel d'impression PostScript.

1. Appuyez sur le bouton  d'accueil, si nécessaire.
2. Sélectionnez **Paramètres**.
3. Faites défiler les options vers le bas et sélectionnez **État/Impression de l'imprimante**.
4. Sélectionnez **feuille. état**.
5. Sélectionnez **Liste police PCL** or **Liste Polices PS**.
6. Sélectionnez **Impression** pour imprimer la feuille d'état.

Sujet parent: [Activation du pilote Epson Universal Print Driver \(PCL\) ou de l'impression PostScript](#)

Chargement du papier

Avant d'imprimer, chargez le papier qui convient à votre travail d'impression.

[Chargement du papier dans le bac et la fente d'alimentation de papier arrière](#)

[Capacité de chargement du papier](#)

[Types de papier compatibles avec l'impression recto verso](#)

[Papiers Epson compatibles](#)

[Paramètres de type de papier ou de support - Logiciel d'impression](#)

[Sélection des paramètres papier pour chaque source - Panneau de commande](#)



[Sélection des paramètres papier par défaut - Administrateur](#)

Chargement du papier dans le bac et la fente d'alimentation de papier arrière

Vous pouvez charger du papier allant jusqu'à la taille Lettre (8,5 × 11 po [216 × 279 mm]) ou A4 (8,3 × 11,7 po [210 × 297 mm]) dans les bacs papier standard et en option. Le plateau de papier peut accueillir des formats de papier définis par l'utilisateur de 2,2 × 5,0 po (55 × 127 mm) à 12,95 × 47,2 po (329 × 1200 mm) pour l'impression recto.

Vous pouvez voir des instructions sur la façon de charger du papier dans les bacs papier ou le plateau de papier sur le panneau de commande.

Remarque: Si les unités de bac papier optionnelles sont installées, ne retirez pas plus d'un bac papier à la fois.

1. Sélectionnez l'icône  à l'écran ACL.
2. Sélectionnez **Comment faire** > **Chargez le papier**.
3. Sélectionnez l'une des options.
4. Sélectionnez **Comment faire**.
5. Sélectionnez l'icône  pour faire défiler les instructions de chargement du papier.

Mise en garde: Ouvrez et refermez lentement les bacs papier. Ne laissez pas le bord du papier glisser sur votre peau car le bord du papier peut vous couper.

6. Au besoin, sélectionnez **Fermer** puis sélectionnez le bouton  **Configuration Papier** et choisissez la taille et le type de papier que vous avez chargé à l'écran ACL du produit.

Remarque: Si le paramètre **Détect. auto Taille du pap.** est activé, votre produit détectera automatiquement la taille de papier chargée. Pour sélectionner une taille de papier personnalisée, désactivez le paramètre **Détect. auto Taille du pap.**

Suivez toujours ces directives de chargement du papier :

- Ne chargez que le nombre de feuilles recommandé.
- Aérez les piles de papier ou d'enveloppes et alignez leurs bords avant de les charger.
- Chargez le papier à en-tête ou préimprimé bord supérieur en premier.
- Ne chargez pas de support au-dessus de la flèche à l'intérieur des guide-papier.
- Insérez et retirez lentement les bacs papier.
- Consultez l'emballage du papier pour des directives de chargement supplémentaires.

Mise en garde: N'utilisez pas les papiers suivants : ils pourraient provoquer des bourrages papier, des tirages maculés ou des dommages à l'imprimante.

- Du papier ondulé ou humide
- Du papier qui n'est pas encore sec après l'impression sur un côté
- Du papier froissé ou enroulé
- Du papier déchiré, coupé ou plié
- Du papier trop mince ou trop épais
- Du papier préimprimé par d'autres imprimantes à jet d'encre, des imprimantes à transfert thermique, des imprimantes de page ou des photocopieurs
- Du papier perforé
- Du papier avec autocollants
- Du papier assemblé par du ruban adhésif, des agrafes ou des trombones
- Des enveloppes avec des surfaces adhésives ou à fenêtre

Remarque: Rangez le papier à plat dans son emballage ou dans un sac en plastique pour éviter qu'il n'absorbe l'humidité. Rangez le papier dans un endroit peu humide et à l'abri de la lumière directe du soleil. Ne rangez pas le papier verticalement et ne le mouillez pas.

Sujet parent: [Chargement du papier](#)

Références associées

[Caractéristiques du papier](#)

[Capacité de chargement du papier](#)

Capacité de chargement du papier

Bacs papier

Le tableau ci-dessous indique la capacité des bacs papier pour les tailles suivantes, sauf mention contraire :

- Lettre (8,5 × 11 po [216 × 279 mm]), Exécutif (7,25 × 10,5 po [184 × 267 mm]), 8,5 × 13 po (216 × 330 mm), Légal (8,5 × 14 po [216 × 356 mm]), 11 × 17 po (279 × 432 mm)
- A5 (5,8 × 8,2 po [148 × 210 mm]), A4 (8,3 × 11,7 po [210 × 297 mm]), A3 (11,7 × 16,5 po [297 × 420 mm])
- B4 (13,9 × 9,84 po [353 × 250 mm]), B5 (7,2 × 10,1 po [182 × 257 mm])
- Oficio 9 (8,46 × 12,4 po [215 × 315 mm]), Mexico-Oficio (8,5 × 13,4 po [216 × 340 mm])
- A6 (4,1 × 5,8 po [105 × 148 mm]), B6 (5 × 7,2 po [128 × 182 mm]), Demi-lettre (5,5 × 8,5 po [140 × 216 mm]), 13 × 19 po (330 × 483 mm) (uniquement pour C1)
- Personnalisé (3,9 × 5,8 po à 11,7 × 17,0 po [100 × 148 mm à 297 × 431,8 mm]) (uniquement pour C1)
- Personnalisé (5,8 × 8,5 po à 11,7 × 17,0 po [148 × 210 mm à 297 × 431,8 mm]) (uniquement pour C1)

Type de papier	Capacité de chargement
Papier ordinaire	Jusqu'à la ligne indiquée par un triangle sur le guide-papier : <ul style="list-style-type: none">• 250 feuilles (uniquement pour C1)• 500 feuilles (uniquement pour C2-C4)
Papier préimprimé	
Papier à en-tête	
Papier coloré	
Papier recyclé	
Papier ordinaire haute qualité	
Papier fin (14 à 16 lb [52 à 59 g/m ²])	

Type de papier	Capacité de chargement
Papier blanc brillant de qualité supérieure Epson Papier blanc brillant professionnel Epson Papier multiusage plus Epson	Lettre (8,5 × 11 po [216 × 279 mm]) : <ul style="list-style-type: none"> • 250 feuilles (uniquement pour C1) • 500 feuilles (uniquement pour C2-C4)

Plateau de papier

Le tableau ci-dessous indique la capacité des plateaux de papier pour les tailles suivantes, sauf mention contraire.

Remarque: Si le papier dépasse 17 po (431,9 mm), chargez une feuille à la fois.

- Lettre (8,5 × 11 po [216 × 279 mm]), Exécutif (7,25 × 10,5 po [184 × 267 mm]), Demi-lettre (5,5 × 8,5 po [140 × 216 mm]), Légal (8,5 × 14 po [216 × 356 mm]), 11 × 17 po (279 × 432 mm)
- A6 (4,1 × 5,8 po [105 × 148 mm]), A5 (5,8 × 8,2 po [148 × 210 mm]), A4 (8,3 × 11,7 po [210 × 297 mm]), A3 (11,7 × 16,5 po [297 × 420 mm])
- B6 (5 × 7,2 po [128 × 182 mm]), B5 (7,2 × 10,1 po [182 × 257 mm]), B4 (13,9 × 9,84 po [353 × 250 mm])
- Oficio 9 (8,46 × 12,4 po [215 × 315 mm]), Mexico-Oficio (8,5 × 13,4 po [216 × 340 mm])
- 8,5 × 13 po (216 × 330 mm)
- Personnalisé (3,9 × 5,8 po à 11,7 × 17,0 po [100 × 148 mm à 297 × 431,8 mm])
- Personnalisé (5,8 × 8,5 po à 11,7 × 17,0 po [148 × 210 mm à 297 × 431,8 mm])
- Personnalisé (2,2 × 5,0 po à 12,95 × 47,2 po [55 × 127 mm à 329 × 1200 mm])

Type de papier	Capacité de chargement
Papier ordinaire Papier préimprimé Papier à en-tête Papier coloré Papier recyclé Papier fin (14 à 16 lb [52 à 59 g/m ²])	Jusqu'à la ligne indiquée par un triangle sur le guide-papier (100 feuilles)
Papier blanc brillant de qualité supérieure Epson Papier blanc brillant professionnel Epson Papier multiusage plus Epson	85 feuilles : Lettre (8,5 × 11 po [216 × 279 mm])
Enveloppes	10

Sujet parent: [Chargement du papier](#)

Références associées

[Caractéristiques du papier](#)

Types de papier compatibles avec l'impression recto verso

Vous pouvez imprimer recto verso sur les papiers suivants :

- Papier ordinaire
- Papier préimprimé
- Papier à en-tête
- Papier coloré
- Papier recyclé
- Papier ordinaire haute qualité
- Papier épais 25 à 68 lb (91 à 256 g/m²)
- Papier blanc brillant de qualité supérieure Epson
- Papier blanc brillant professionnel Epson

- Papier multiusage plus Epson

Remarque: Vous pouvez imprimer recto verso dans toutes les tailles prises en charge sauf :

- 13 × 19 po (330 × 483 mm)
- Demi-lettre (5,5 × 8,5 po [140 × 216 mm])
- A6 (4,1 × 5,8 po [105 × 148 mm])
- B6 (5 × 7,2 po [128 × 182 mm])

Pour imprimer recto verso dans une taille personnalisée, la largeur du papier doit être comprise entre 5,8 et 8,27 po (148 et 210 mm) et la longueur, entre 11,7 et 17,0 po (297 et 431,8 mm).

Sujet parent: [Chargement du papier](#)

Tâches associées

[Sélection des paramètres d'impression recto verso - Windows](#)

[Sélection des paramètres d'impression recto verso - Mac](#)

Papiers Epson compatibles

Vous pouvez acheter de l'encre, des boîtiers de maintenance et du papier d'origine Epson à epson.com (ventes aux États-Unis), epson.ca (ventes au Canada) ou latin.epson.com (ventes en Amérique latine). Vous pouvez également vous procurer d'autres fournitures auprès d'un revendeur Epson autorisé. Pour trouver le revendeur le plus près de chez vous, composez le 1 800 807-7766.

Remarque: Les papiers/supports disponibles varient selon le pays.

Type de papier	Taille	Numéro du produit	Nombre de feuilles
Papier blanc brillant professionnel Epson	Lettre (8,5 × 11 po [216 × 279 mm])	S041586	500

Type de papier	Taille	Numéro du produit	Nombre de feuilles
Papier pour présentation – Mat Epson	Légal (8,5 × 14 po [216 × 356 mm])	S041067	100
	Lettre (8,5 × 11 po [216 × 279 mm])	S041062	100
	A3 (11,7 × 16,5 po [297 × 420 mm])	S041069-L	100
	11 × 17 po (279 × 432 mm)	S041070	100
Papier pour présentation haute qualité – Mat Epson	8 × 10 po (203 × 254 mm)	S041467	50
	Lettre (8,5 × 11 po [216 × 279 mm])	S041257 S042180	50 100
	13 × 19 po (330 × 483 mm)	S041263	50
	A3 (11,7 × 16,5 po [297 × 420 mm])	S041260	50
Papier photo – Glacé Epson	4 × 6 po (102 × 152 mm)	S041809 S042038	50 100
	Lettre (8,5 × 11 po [216 × 279 mm])	S041141 S041649 S041271	20 50 100
	A4 (8,3 × 11,7 po [210 × 297 mm])	S041140	20
	11 × 17 po (279 × 432 mm)	S041156	20
	13 × 19 po (330 × 483 mm)	S041143	20

Type de papier	Taille	Numéro du produit	Nombre de feuilles
Papier photo haute qualité – Glacé Epson	4 × 6 po (102 × 152 mm)	S041727	100
	5 × 7 po (127 × 178 mm)	S041464	20
	8 × 10 po (203 × 254 mm)	S041465	20
	Lettre (8,5 × 11 po [216 × 279 mm])	S042183 S041667	25 50
	11 × 17 po (279 × 432 mm)	S041290	20
	A3 (11,7 × 16,5 po [297 × 420 mm])	S041288	20
	13 × 19 po (330 × 483 mm)	S041289	20
Papier photo ultra haute qualité – Glacé Epson	4 × 6 po (102 × 152 mm)	S042181 S042174	60 100
	5 × 7 po (127 × 178 mm)	S041945	20
	8 × 10 po (203 × 254 mm)	S041946	20
	Lettre (8,5 × 11 po [216 × 279 mm])	S042182 S042175	25 50
Papier photo haute qualité – Semi-glacé Epson	4 × 6 po (102 × 152 mm)	S041982	40
	Lettre (8,5 × 11 po [216 × 279 mm])	S041331	20
	13 × 19 po (330 × 483 mm)	S041327	20

Sujet parent: [Chargement du papier](#)

Paramètres de type de papier ou de support - Logiciel d'impression



Pour ce papier	Sélectionnez ce paramètre Type de papier ou Support
Papier ordinaire Papier blanc brillant de qualité supérieure Epson Papier blanc brillant professionnel Epson Papier multiusage plus Epson	Papier ordinaire / Papier blanc brillant
Papier à en-tête	Papier à en-tête
Papier recyclé	Recyclé
Papier coloré	Couleur
Papier préimprimé	Pré-imprimé
Papier ordinaire haute qualité	Papier ordinaire haute qualité
Enveloppes	Enveloppe
Papier photo ultra haute qualité – Glacé Epson	Papier photo ultra haute qualité Glacé
Papier photo haute qualité – Glacé Epson	Papier photo haute qualité Glacé
Papier photo – Glacé Epson	Papier photo Glacé
Papier photo haute qualité – Semi-glacé Epson	Papier photo haute qualité Semi-glacé
Papier pour présentation – Mat Epson Papier pour présentation haute qualité – Mat Epson	Papier pour présentation haute qualité Mat
Papier épais (25 à 40 lb [91 à 150 g/m ²])	Papier épais 1
Papier épais (41 à 53 lb [151 à 200 g/m ²])	Papier épais 2
Papier épais (54 à 68 lb [201 à 256 g/m ²])	Papier épais 3

Remarque: Les paramètres listés ici ne sont disponibles que si vous imprimez depuis votre ordinateur. Ils ne s'appliquent pas aux paramètres du panneau de commande de votre produit.

Sujet parent: [Chargement du papier](#)

Sélection des paramètres papier pour chaque source - Panneau de commande

Vous pouvez changer la taille du papier et le type de papier par défaut pour chaque source à l'aide du panneau de commande situé sur le produit.

1. Appuyez sur la touche  **Config. papier**.
2. Sélectionnez la source papier dont vous voulez modifier les paramètres.
3. Sélectionnez **Taille du papier**.
4. Sélectionnez la taille du papier que vous avez chargé.
5. Sélectionnez **Type de papier**.
6. Sélectionnez le type de papier que vous avez chargé.
7. Activez le paramètre **Détect. auto Taille du pap.** pour que l'imprimante détecte automatiquement la taille du papier chargé dans la source papier.
8. Sélectionnez une autre source papier à modifier ou appuyez sur le bouton  d'accueil pour quitter.

[Paramètres du menu Type de papier - Panneau de commande](#)

Sujet parent: [Chargement du papier](#)

Paramètres du menu Type de papier - Panneau de commande

Sélectionnez un paramètre **Type de papier** qui correspond au papier que vous avez chargé.

Type de papier chargé	Paramètre du menu Type de papier
Papier ordinaire Papier blanc brillant de qualité supérieure Epson Papier blanc brillant professionnel Epson Papier multiusage plus Epson	Papier ordinaire
Papier à en-tête	En-tête
Papier recyclé	Recyclé
Papier coloré	Couleur
Papier préimprimé	Pré-imprimé
Papier ordinaire de haute qualité	Pap. ordi. haute qualité

Type de papier chargé	Paramètre du menu Type de papier
Enveloppes	Enveloppe
Papier photo ultra haute qualité – Glacé Epson	Ultra Glacé
Papier photo haute qualité – Glacé Epson	Prem. Glacé
Papier photo – Glacé Epson	Glacé
Papier photo haute qualité – Semi-glacé Epson	Premium Semi-Glacé
Papier pour présentation – Mat Epson Papier pour présentation haute qualité – Mat Epson	Prem. Mat
Papier épais allant jusqu'à 25 à 40 lb (91 à 150 g/m ²)	Papier cartonné 1
Papier épais allant jusqu'à 41 à 53 lb (151 à 200 g/m ²)	Papier cartonné 2
Papier épais allant jusqu'à 54 à 68 lb (201 à 256 g/m ²)	Papier cartonné 3

Sujet parent: [Sélection des paramètres papier pour chaque source - Panneau de commande](#)

Sélection des paramètres papier par défaut - Administrateur

En tant qu'administrateur, vous pouvez ajuster les paramètres papier par défaut qui s'appliquent à tous les travaux d'impression que vous envoyez à votre produit.

Remarque: Ces paramètres peuvent être verrouillés par un administrateur. Si vous n'arrivez pas à accéder à ces paramètres, contactez votre administrateur.

[Sélection des paramètres d'imprimante par défaut](#)



[Sélection des paramètres d'impression universels](#)

Sujet parent: [Chargement du papier](#)

Sélection des paramètres d'imprimante par défaut

Vous pouvez changer les paramètres d'imprimante par défaut à l'aide du panneau de commande du produit.

Remarque: Ces paramètres peuvent être verrouillés par un administrateur. Si vous n'arrivez pas à accéder à ces paramètres, contactez votre administrateur.

1. Appuyez sur le bouton  d'accueil, si nécessaire.
2. Sélectionnez **Paramètres**.
3. Sélectionnez **Paramètres généraux**.
4. Sélectionnez **Param imprim**.
5. Sélectionnez une de ces options pour le paramètre **Solveur d'erreur auto** :
 - Activez ce paramètre pour afficher un avertissement et imprimer sur un côté seulement du papier lorsqu'une erreur d'impression recto verso se produit, ou pour imprimer les données que l'imprimante a pu traiter lorsqu'une erreur de mémoire pleine se produit.
 - Désactivez ce paramètre pour afficher un message d'erreur et arrêter l'impression lorsqu'une erreur se produit.
6. Sélectionnez **Réglages source papier**.
7. Sélectionnez les options Réglages source papier que vous souhaitez utiliser.
8. Une fois que vous avez terminé, appuyez sur le bouton  d'accueil pour quitter.

[Paramètres du menu Réglages source papier](#)

Sujet parent: [Sélection des paramètres papier par défaut - Administrateur](#)

Paramètres du menu Réglages source papier

Sélectionnez les options du menu Réglages source papier que vous souhaitez utiliser pour vos travaux d'impression.

Paramètre de source papier	Options disponibles	Description
Réglage du papier	Variés	Définit la taille et le type de papier pour chaque source papier.
Modif auto A4/Lettre	Activé	Lorsque l'option Activé est sélectionnée, l'imprimante change automatiquement la taille de papier afin qu'elle corresponde au papier chargé (Lettre ou A4) si la mauvaise taille est sélectionnée.
	Désactivé	



Paramètre de source papier	Options disponibles	Description
Sélect. auto param.	Sources papier disponibles	Choisissez Activé pour ces paramètres afin que l'imprimante sélectionne automatiquement la source contenant le papier qui correspond à vos paramètres papier lors de l'impression. Remarque: Plus d'une source de papier doit être réglée sur Activé .
Avis d'erreur	Avis de taille papier	Sélectionnez Activé pour ces paramètres afin d'afficher un message d'erreur lorsque le paramètre de type ou de taille papier sélectionné ne correspond pas au papier chargé.
	Avis de type papier	
Affichage auto de configuration papier	Activé	Sélectionnez Activé afin d'afficher automatiquement un menu qui vous permet de sélectionner la taille et le type de papier quand vous chargez du papier dans l'imprimante.
	Désactivé	
Liste de Tailles de Pap. Définies par l'util.	Variés	Entrez un paramètre de taille papier personnalisé.

Sujet parent: [Sélection des paramètres d'imprimante par défaut](#)

Sélection des paramètres d'impression universels

Vous pouvez changer les paramètres de source papier par défaut à l'aide du panneau de commande du produit.

Remarque: Ces paramètres peuvent être verrouillés par un administrateur. Si vous n'arrivez pas à accéder à ces paramètres, contactez votre administrateur.

1. Appuyez sur le bouton  d'accueil, si nécessaire.
2. Sélectionnez **Param. > Paramètres généraux > Param imprim > Param. d'impr univ**.
3. Modifiez les paramètres au besoin.
4. Une fois que vous avez terminé, appuyez sur le bouton  d'accueil pour quitter.

[Options du menu Param. d'impr univ](#)

Sujet parent: [Sélection des paramètres papier par défaut - Administrateur](#)

Options du menu Param. d'impr univ

Sélectionnez les options du menu Param. d'impr univ que vous souhaitez utiliser pour vos travaux d'impression.

Paramètres d'impression universels	Options disponibles	Description
Décalage supérieur	—	Ajuste la marge du haut ou de gauche.
Décal. gauche		
Décalage supérieur en arrière	—	Ajuste la marge du haut ou de gauche du verso de la page lors de l'impression recto verso.
Décal. gauche en arrière		
Vérifiez largeur papier	Activé	Active la vérification de la largeur du papier avant l'impression lorsque ce paramètre est réglé sur Activé . Cette option permet d'éviter l'impression au-delà des marges du papier lorsque les paramètres de taille du papier sont incorrects, mais peut réduire la vitesse d'impression.
	Désactivé	
Sauter pages blanches	Activé	Saute l'impression des pages blanches automatiquement lorsque Activé est sélectionné.
	Désactivé	
Correction de la couleur	Activé	Sélectionnez Activé pour régler des paramètres comme la luminosité, le contraste, la saturation, etc.
	Désactivé	

Sujet parent: [Sélection des paramètres d'impression universels](#)

Positionnement des originaux sur le produit

Suivez ces instructions pour placer des photos ou documents originaux sur le produit.

Mise en garde: Ne placez rien sur le dessus de votre produit et n'utilisez pas son capot comme surface d'écriture afin d'éviter de l'endommager.

Remarque: Si **Détection automatique** est sélectionné comme paramètre de taille de papier, la vitre d'exposition et le chargeur automatique de documents devraient détecter automatiquement la taille de votre original. La taille des originaux qui sont déchirés, pliés, froissés, gondolés ou glacés, ou des transparents ou des originaux avec plusieurs perforations pourrait ne pas être détectée correctement. Si la taille du document n'est pas détectée, vous devrez la régler sur le panneau de commande.

[Positionnement des originaux sur la vitre d'exposition du scanner](#)

[Positionnement des originaux dans le chargeur automatique de documents](#)

Positionnement des originaux sur la vitre d'exposition du scanner

Les originaux que vous placez sur la vitre d'exposition du scanner ne doivent pas dépasser la taille des formats suivants : Lettre (8,5 × 11 po [216 × 279 mm]) ou A4 (8,3 × 11,7 po [210 × 297 mm]).

Remarque: Lorsque des originaux sont placés dans le chargeur automatique de documents et sur la vitre d'exposition, la priorité sera accordée aux originaux dans le chargeur.

1. Appuyez sur le bouton  d'aide et sélectionnez **Comment faire > Placez les originaux > Vitre du scanner**.
2. Suivez les instructions à l'écran.

Mise en garde: Prenez garde de ne pas coincer vos mains ou vos doigts lorsque vous fermez le couvre-document. N'exercez pas de pression sur le couvre-document ou sur la vitre d'exposition du scanner, au risque d'endommager le produit.

Remarque: S'il y a de la poussière ou des saletés sur la vitre d'exposition, la plage de détection pourrait s'élargir afin de les inclure. Il est possible que l'image de l'original soit déplacée ou réduite. Utilisez un chiffon doux, sec et propre pour nettoyer la poussière ou les saletés sur la vitre d'exposition avant de numériser. Lorsque vous placez des originaux volumineux comme un livre, évitez que la lumière extérieure soit reflétée directement sur la vitre d'exposition du scanner.

Remarque: Il est possible que les bords gauches et supérieurs de vos originaux soient rognés de 0,06 po (1,5 mm) depuis le bord de la vitre d'exposition du scanner. Éloignez votre original des bords afin d'éviter qu'il soit rogné.

Remarque: N'appuyez avec trop de force sur l'original, vous risqueriez de produire du flou, des taches et des bavures. Si l'original est plié ou froissé, lissez-le avant de le charger sur la vitre du scanner. Les images peuvent être floues aux endroits où l'original n'est pas en contact étroit avec la vitre du scanner.

Retirez vos originaux après la numérisation. Si vous laissez les originaux sur la vitre d'exposition du scanner, ils pourraient coller sur la surface.

Sujet parent: [Positionnement des originaux sur le produit](#)

Positionnement des originaux dans le chargeur automatique de documents

Vous pouvez placer des documents d'une ou de plusieurs pages dans le chargeur automatique de documents (ADF). Vous pouvez également utiliser le chargeur automatique de documents pour numériser les deux côtés d'un document recto verso. Assurez-vous que les originaux répondent aux spécifications du chargeur automatique de documents avant de les charger.

Mise en garde: Ne chargez pas les types de documents originaux suivants dans le chargeur automatique de documents, car cela pourrait les endommager ou endommager le scanner. Utilisez la vitre du scanner pour les types de documents suivants :

- Documents déchirés, enroulés, pliés, endommagés ou ondulés
- Documents perforés
- Originaux avec des agrafes ou des trombones
- Originaux avec du papier carbone à l'arrière
- Documents avec des étiquettes, collants ou notes autocollantes
- Documents reliés
- Originaux ayant une coupe irrégulière ou non coupés à angle droit
- Photos ou illustrations précieuses
- Papier thermique
- Transparents
- Originaux faits de tissu ou matériel (non-papier)

- Originaux avec une surface inégale, tels que les documents avec impression en relief
- Originaux avec de l'encre humide

Remarque: Lorsque des originaux sont placés dans le chargeur automatique de documents et sur la vitre d'exposition, la priorité sera accordée aux originaux dans le chargeur.

Remarque: Ne chargez pas d'originaux au-dessus de la ligne sous le symbole de triangle du guide-papier du chargeur automatique de documents. Ne chargez pas d'originaux lors de la numérisation.

1. Sélectionnez l'icône ⓘ d'aide et sélectionnez **Comment faire > Placez les originaux > Unité ADF**.
2. Suivez les instructions à l'écran.

Remarque: Placez le bord long de l'original vers l'entrée d'alimentation en papier du chargeur automatique de documents.

Sujet parent: [Positionnement des originaux sur le produit](#)

Copie

Consultez les informations suivantes pour copier des documents ou photos à l'aide de votre produit.

Remarque: Il se peut que la taille des copies ne soit pas identique à celle du document original.

[Copie de documents ou de photos](#)

[Options de copie](#)

Copie de documents ou de photos

Vous pouvez copier des documents ou des photos sur différents formats et types de papier, y compris les papiers spéciaux Epson.

1. Placez votre document original sur la vitre d'exposition du scanner, ou placez vos documents de plusieurs pages dans le chargeur automatique de documents.
2. Chargez le papier sur lequel vous souhaitez imprimer.
3. Appuyez sur le bouton  d'accueil, si nécessaire.
4. Sélectionnez **Copie**.
5. Pour imprimer plus d'une copie, appuyez sur un chiffre sur le panneau de commande du produit, ou sélectionnez **Copies** et utilisez le pavé numérique qui s'affiche pour entrer le nombre de copies désiré.
6. Modifiez les paramètres disponibles selon vos besoins.
7. Sélectionnez **Avancé** pour voir et modifier des paramètres de copie additionnels, au besoin.
8. Sélectionnez **Aperçu** pour voir un aperçu de votre copie à l'écran ACL.
9. Sélectionnez **Prédéf.** pour sauvegarder vos paramètres de copie.

Remarque: Les prédéfinis peuvent être verrouillés par un administrateur. Si vous n'arrivez pas à accéder à ce paramètre ou à le modifier, contactez votre administrateur.

10. Lorsque vous êtes prêt à copier, appuyez sur l'icône **Copie**.

Remarque: Pour annuler l'impression, appuyez sur le bouton  d'arrêt ou sélectionnez **Annuler**.

Sujet parent: [Copie](#)

Références associées

[Options de copie](#)

Tâches associées

[Utilisation des paramètres prédéfinis](#)

Sujets reliés

[Chargement du papier](#)

[Positionnement des originaux sur le produit](#)

Options de copie

Sélectionnez les paramètres du menu Copie que vous voulez utiliser pour vos copies.

Remarque: Certains paramètres pourraient ne pas être disponibles, selon les autres paramètres de copie sélectionnés.

Param de base

Paramètre de copie	Paramètres disponibles	Description
N&B	—	Copie le document en noir et blanc.
Couleur	—	Copie le document en couleur.
Densité	Divers niveaux.	Ajuste la clarté des copies.
Réglage du papier	Différentes sources.	Sélectionnez la source de papier que vous souhaitez utiliser. Si vous sélectionnez Auto , le papier sera alimenté automatiquement, selon les paramètres papier que vous avez sélectionnés pour la source du papier.
Réduire/Agrandir	Réduire pr adapter pap.	Réduit automatiquement la taille de l'image selon le pourcentage sélectionné.
	100%	Copie l'original en pleine dimension.
	Auto	Redimensionne automatiquement l'image pour qu'elle tienne sur le format de papier sélectionné.
	50%->200% et autres conversions	Convertit automatiquement d'un format à l'autre.

Paramètre de copie	Paramètres disponibles	Description
Type original	Différents types	Définit le type de vos documents originaux et ajuste la qualité de vos copies.
Recto/Verso	1> 1-Faces	Sélectionnez ce paramètre pour imprimer recto verso. Lorsque vous sélectionnez 1> 2-Faces ou 2> 1-Faces , faites défiler l'écran vers le bas et sélectionnez l'orientation et le bord de reliure de vos originaux ou copies.
	2> 2-Faces	
	1> 2-Faces	
	2> 1-Faces	

Paramètres **Avancé**

Paramètre de copie	Paramètres disponibles	Description
Multi-Pages	Une page	Copie chaque page de l'original sur une feuille individuelle.
	2-haut	Copie des documents de plusieurs pages sur une seule feuille. Faites défiler la liste et sélectionnez les paramètres d'orientation du document et d'ordre de disposition au besoin.
	4-haut	
Format original	Différentes tailles.	Définit la taille de votre document original. Lorsque vous sélectionnez Détection automatique , le format de l'original est automatiquement détecté. Lorsque vous copiez des documents de format non standard, sélectionnez le format qui est le plus proche de celui de votre original.

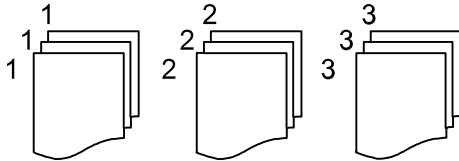
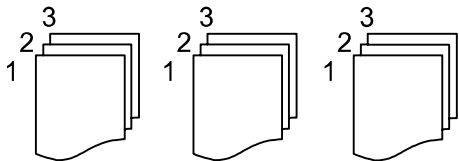
Paramètre de copie	Paramètres disponibles	Description
Finition	Groupe (Mêmes pages)	<p>Imprime plusieurs copies d'un document multi-pages en groupes non ordonnés.</p> 
	Assemblées (Ordre page)	<p>Imprime plusieurs copies d'un document multi-pages en groupes ordonnés.</p> 
Origin. de tailles diff.	Désactivé	Sélectionnez Activé pour copier des documents originaux de tailles variées dans leur format d'origine.
	Activé	
Orientation (Original)	Up Direction	Définit l'orientation de vos originaux.
	Direction gauche	
Livret → 2Pages	Désactivé	Copie deux pages d'un livre sur des feuilles de papier séparées lorsque ce paramètre est réglé sur Activé .
	Activé	
Qualité de l'image	Divers réglages.	Sélectionnez des paramètres de qualité avancés comme Saturation et Netteté .
Marge de reliure	Désactivé	Ajuste la marge et l'orientation des pages lors de la copie d'un livre lorsque ce paramètre est réglé sur Activé .
	Activé	
Réduire pr adapter pap.	Désactivé	Réduit automatiquement la taille de l'image selon le pourcentage sélectionné lorsque ce paramètre est réglé sur Activé .
	Activé	

Paramètre de copie	Paramètres disponibles	Description
Enlever ombre	Cadre	Enlève les ombres qui apparaissent autour des copies lors de la copie d'un papier épais.
	Centre	Enlève les ombres qui apparaissent au centre des copies lors de la copie d'un livret.
Retirer perforations	Désactivé	Efface les perforations d'un document lorsque le paramètre est réglé sur Activé . Faites défiler l'écran vers le bas et sélectionnez la position et l'orientation de l'effacement sur vos originaux ou vos copies.
	Activé	
Copie Carte d'identité	Désactivé	Copie les deux côtés d'une carte d'identité sur une seule feuille de papier lorsque ce paramètre est réglé sur Activé . Sélectionnez la position et l'orientation de vos originaux ou vos copies.
	Activé	

Sujet parent: [Copie](#)

Impression depuis un ordinateur

Avant d'imprimer depuis votre ordinateur, assurez-vous d'avoir configuré votre produit et installé les logiciels fournis sur le site Web d'Epson.

Remarque: Si vous avez une connexion Internet, nous vous recommandons de visiter régulièrement le site Web de soutien d'Epson pour voir s'il existe des mises à jour du logiciel d'impression pour votre produit. Si un écran de mise à jour du logiciel apparaît, cliquez sur **Activer la vérification automatique** et cliquez sur **OK**. La mise à jour parcourra votre ordinateur pour s'assurer que vous possédez la version la plus récente du logiciel. Suivez les instructions à l'écran.

[Impression avec le logiciel d'impression Epson standard - Windows](#)

[Impression avec le logiciel d'impression Epson standard - Mac](#)

[Impression avec le pilote Epson Universal Print Driver - Windows](#)

[Impression avec le logiciel d'impression PostScript \(PS3\) - Windows](#)

[Impression avec le logiciel d'impression PostScript \(PS3\) - Mac](#)

[Impression depuis un téléphone intelligent ou une tablette](#)

[Annulation de l'impression en utilisant un bouton du produit](#)

Impression avec le logiciel d'impression Epson standard - Windows

Vous pouvez imprimer avec le logiciel d'impression Epson standard au moyen de n'importe quelle application d'impression Windows, tel que décrit dans les sections qui suivent.

Remarque: Si vous utilisez votre produit Epson avec le système d'exploitation Windows 10 S, vous ne pouvez pas utiliser le logiciel décrit dans cette section. En outre, vous ne pouvez pas télécharger et installer les logiciels Epson depuis le site Web d'Epson si vous utilisez Windows 10 S; vous devez absolument les obtenir dans le Magasin Windows.

[Sélection des paramètres d'impression de base - Windows](#)

[Sélection des paramètres d'impression recto verso - Windows](#)

[Sélection des options additionnelles de mise en page et d'impression - Windows](#)

[Réglage des présélections d'impression - Windows](#)

[Sélection des paramètres étendus - Windows](#)

[Impression de documents ou de photos - Windows](#)

[Verrouillage des paramètres d'impression - Windows](#)

[Saisie d'un identifiant d'utilisateur et d'un mot de passe pour l'impression](#)

[Modification des paramètres d'impression par défaut - Windows](#)

[Modification des options de mises à jour automatiques](#)

Sujet parent: [Impression depuis un ordinateur](#)

Sélection des paramètres d'impression de base - Windows

Sélectionnez les paramètres de base pour le document ou la photo que vous souhaitez imprimer.

1. Ouvrez une photo ou un document pour l'impression.
2. Sélectionnez la commande d'impression dans votre application.

Remarque: Vous devrez peut-être sélectionner une icône sur votre écran, l'option **Imprimer** du menu **Fichier**, ou une autre commande. Consultez l'utilitaire d'aide de votre application pour plus de détails.

3. Au besoin, sélectionnez le nom de votre produit comme imprimante que vous souhaitez utiliser.

Remarque: Vous pourriez avoir besoin de sélectionner **Paramètres supplémentaires**, **Propriétés** ou **Préférences** pour voir les paramètres d'impression.

L'onglet **Principal** de la fenêtre des paramètres d'impression s'affiche :

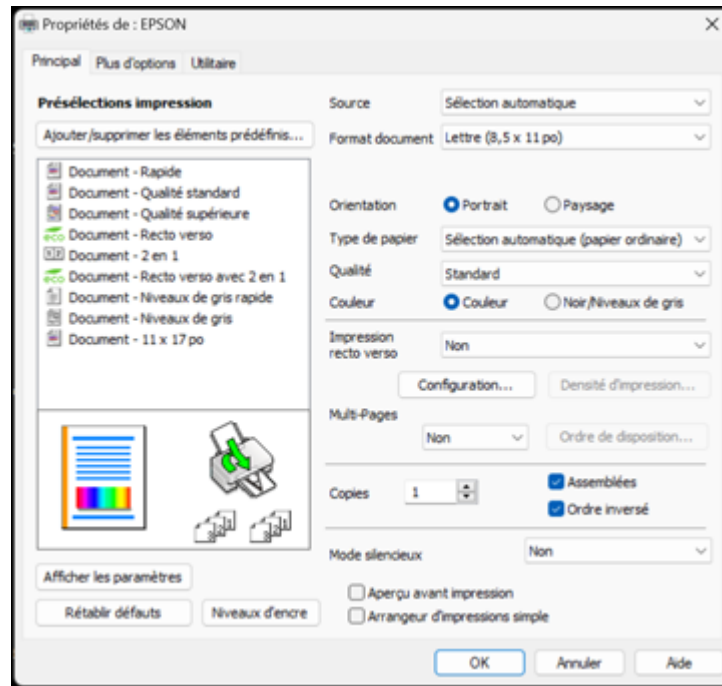

4. Pour le paramètre **Source**, sélectionnez l'endroit où vous avez chargé le papier sur lequel vous désirez imprimer. Sélectionnez **Sélection automatique** dans le menu de réglage du papier sur le produit pour choisir automatiquement la source papier.
5. Sélectionnez la taille du document ou de la photo pour le paramètre **Taille du document**.
6. Sélectionnez l'orientation de votre document.

Remarque: Pour l'impression sur une enveloppe, sélectionnez **Paysage**.

7. Au paramètre **Type de papier**, indiquez le type de papier que vous avez chargé. Sélectionnez **Sélection automatique (papier ordinaire)** pour utiliser automatiquement le type de papier sélectionné sur le panneau de commande du produit.

Remarque: Le nom du paramètre pourrait ne pas correspondre exactement au nom du papier. Vérifiez la liste des paramètres de type de papier pour plus de détails.

8. Sélectionnez le paramètre **Qualité** qui correspond à la qualité d'impression que vous souhaitez utiliser.
9. Sélectionnez une option **Couleur** :
 - Pour imprimer un document ou une photo couleur, sélectionnez le paramètre **Couleur**.
 - Pour imprimer du texte et des graphiques en noir ou en nuances de gris, sélectionnez le paramètre **Noir/Niveaux de gris**.
10. Pour imprimer sur les deux côtés du papier, sélectionnez une option **Impr. 2 côtés** et cliquez sur **Paramètres** pour choisir les paramètres d'impression.
11. Pour imprimer plusieurs pages sur une seule feuille ou une seule image sur plusieurs feuilles, sélectionnez l'un des paramètres du menu **Multi-Pages** et cliquez sur **Ordre dispo.** pour choisir les paramètres d'impression.
12. Pour imprimer plusieurs copies et déterminer l'ordre d'impression, sélectionnez les options correspondantes dans les menus **Copies**, **Ordre inversé** et **Assemblées**.
13. Pour prévisualiser votre travail avant d'imprimer, cochez la case **Aperçu avant impression**.
14. Pour enregistrer votre travail d'impression en tant que projet qui peut être modifié et combiné à d'autres travaux d'impression, sélectionnez **Arrangeur d'impressions simple**.

[Options du menu Source - Windows](#)

[Options de qualité d'impression - Windows](#)

[Options d'impression multi-pages - Windows](#)

Sujet parent: [Impression avec le logiciel d'impression Epson standard - Windows](#)

Options du menu Source - Windows

Vous pouvez sélectionner l'une des options disponibles dans le menu Source pour imprimer sur le papier chargé dans cette source.

Remarque: Les options **Bac papier 1** à **Bac papier 4** ne sont disponibles que si vous avez installé les cassettes de papier en option.

Sélection automatique

Sélectionne automatiquement la source de papier selon la taille de papier sélectionnée.

Bac papier 1

Sélectionne le papier dans le bac 1 comme source de papier.

Bac papier 2

Sélectionne le papier dans le bac 2 comme source de papier.

Bac papier 3

Sélectionne le papier dans le bac 3 comme source de papier.

Bac papier 4

Sélectionne le papier dans le bac 4 comme source de papier.

Fente d'alimentation de papier arrière

Sélectionne le papier dans la fente d'alimentation de papier arrière comme source de papier.

Sujet parent: [Sélection des paramètres d'impression de base - Windows](#)

Options de qualité d'impression - Windows

Vous pouvez sélectionner l'une des options de qualité d'impression disponibles pour affiner la qualité de votre impression. Certains paramètres peuvent ne pas être disponibles, selon les paramètres de type de papier et de marges que vous avez choisis.

Brouillon

Pour l'impression d'un brouillon sur papier ordinaire.

Standard

Pour l'impression normale de texte et d'images.

Haute

Pour l'impression de photos et de graphiques avec une qualité d'impression élevée.

Sujet parent: [Sélection des paramètres d'impression de base - Windows](#)

Options d'impression multi-pages - Windows

Vous pouvez sélectionner l'une des options disponibles au paramètre Multi-Pages pour configurer votre travail d'impression multi-pages.

2 en 1, 4 en 1, 6 en 1, 8 en 1, 9 en 1 et 16 en 1

Imprime plusieurs pages sur une feuille de papier. Cliquez sur le bouton **Ordre de disposition** pour sélectionner la mise en page et les options de reliure.

Poster 2 × 1, Poster 2 × 2, Poster 3 × 3, Poster 4 × 4

Imprime une image sur plusieurs feuilles de papier pour créer un grand poster. Cliquez sur le bouton **Configuration** pour sélectionner la mise en page de l'image et les options de ligne de guidage.

Sujet parent: [Sélection des paramètres d'impression de base - Windows](#)

Sélection des paramètres d'impression recto verso - Windows

Vous pouvez imprimer sur les deux faces du papier en sélectionnant l'une des options pour le paramètre Impression recto verso de l'onglet Principal.

Remarque: Certaines options peuvent être présélectionnées ou peuvent ne pas être disponibles selon les autres paramètres que vous avez choisis ou si vous accédez au produit par réseau.

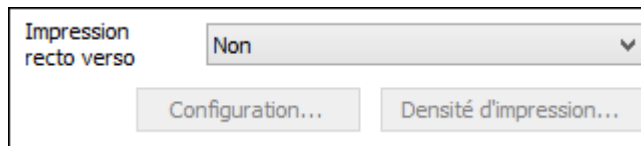
A screenshot of a software interface for 'Impression recto verso' settings. The interface is enclosed in a rectangular box. On the left, the text 'Impression recto verso' is displayed. To its right is a dropdown menu with 'Non' selected and a small downward arrow. Below these elements are two buttons: 'Configuration...' on the left and 'Densité d'impression...' on the right.

1. Sélectionnez une des options suivantes pour le paramètre **Impression recto verso** :
 - **Auto (Bord long de reliure)** pour imprimer votre travail d'impression recto verso en orientant automatiquement le papier sur le bord long.
 - **Auto (Bord court de reliure)** pour imprimer votre travail d'impression recto verso en orientant automatiquement le papier sur le bord court.
2. Cliquez sur le bouton **Configuration**.

Une fenêtre comme celle-ci s'affiche :

Configuration marge de reliure

Bord de reliure

☒ Gauche
Bord long

☐ Haut
Bord court

☐ Droite
Bord long

Marge de reliure

Recto [0,00 ... 1,18]

Verso [0,00 ... 1,18]

Unité ☐ mm ☒ pouces

Page de début

☒ Depuis le recto

☐ Depuis le verso

Créer un livret plié

☐ Livret

☐ Reliure centrale

☐ Reliure latérale

OK Annuler Aide

3. Sélectionnez les options d'impression recto verso que vous voulez utiliser.
4. Cliquez sur **OK** pour retourner à l'onglet Principal.
5. Cliquez sur le bouton **Densité d'impression**.

Cette fenêtre s'affiche :

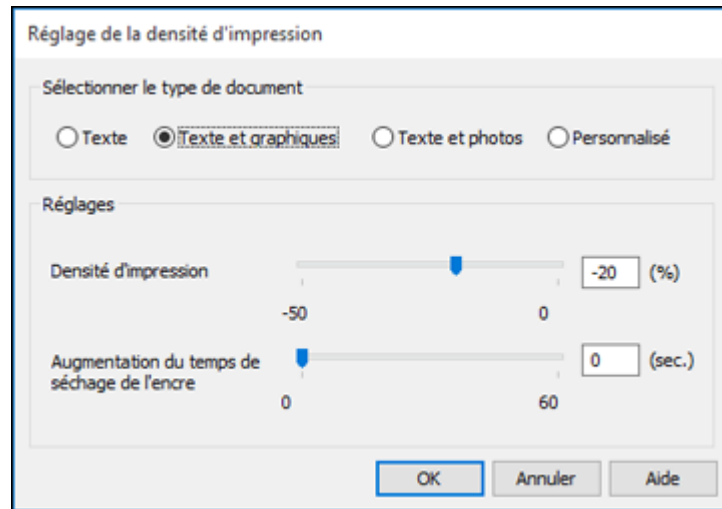

6. Sélectionnez le type de document que vous imprimez pour le paramètre Sélectionner le type de document. Le logiciel règle automatiquement les options Réglages en fonction du type de document.
7. Cliquez sur **OK** pour retourner à l'onglet Principal.
8. Imprimez une copie d'essai de votre document recto verso pour tester les paramètres sélectionnés.
9. Suivez les instructions pouvant s'afficher à l'écran pendant l'impression.

[Options d'impression recto verso - Windows](#)

[Ajustement de la densité d'impression - Windows](#)

Sujet parent: [Impression avec le logiciel d'impression Epson standard - Windows](#)

Références associées

[Types de papier compatibles avec l'impression recto verso](#)

Tâches associées

[Sélection des paramètres d'impression de base - Windows](#)

Options d'impression recto verso - Windows

Vous pouvez sélectionner n'importe laquelle des options disponibles dans la fenêtre Configuration marge de reliure pour configurer les impressions recto verso.

Options Bord de reliure

Sélectionnez un paramètre pour orienter la reliure de l'impression recto verso dans la direction souhaitée.

Marge de reliure

Sélectionnez des options pour définir une marge plus large afin de permettre la reliure.

Page de début

Choisissez si l'impression débute sur le recto ou le verso de la page.

Options Créer un livret plié

Cochez la case **Livret** et une option de reliure pour imprimer les pages recto verso sous forme de livret.

Sujet parent: [Sélection des paramètres d'impression recto verso - Windows](#)

Ajustement de la densité d'impression - Windows

Vous pouvez choisir n'importe laquelle des options disponibles dans la fenêtre Réglage de la densité d'impression pour ajuster la qualité d'impression recto verso.

Densité d'impression

Définit le niveau de couverture d'encre pour l'impression recto verso.

Augmentation du temps de séchage de l'encre

Définit le temps requis pour le séchage de l'encre après l'impression sur un côté du papier avant l'impression de l'autre côté lors de l'impression recto verso pour empêcher l'encre de s'estomper.

Sujet parent: [Sélection des paramètres d'impression recto verso - Windows](#)

Sélection des options additionnelles de mise en page et d'impression - Windows

Vous pouvez choisir parmi plusieurs options additionnelles de mise en page et d'impression pour votre document ou votre photo sous l'onglet **Plus d'options**.

1. Pour redimensionner le document ou la photo à l'impression, cochez la case **Réduire/Agrandir le document** et sélectionnez l'un de ces paramètres de taille :
 - Sélectionnez l'option **Ajuster à la page** pour ajuster la taille de votre image en fonction du papier chargé. Sélectionnez la taille du document ou de la photo pour le paramètre Format document, et la taille de votre papier pour le paramètre Sortie papier. Si vous voulez centrer votre image sur le papier, choisissez l'option **Centre**.
 - Sélectionnez l'option **Zoom** pour réduire ou agrandir le document ou la photo d'un pourcentage spécifique. Sélectionnez le pourcentage dans la case %.

2. Sélectionnez l'une des options de Correction des couleurs suivantes :
 - Sélectionnez **Automatique** pour ajuster automatiquement la netteté, la luminosité, le contraste et la saturation des couleurs de votre image.
 - Sélectionnez **Perso.** et cliquez sur le bouton **Plus d'options** pour ajuster manuellement les paramètres de correction des couleurs ou pour désactiver la gestion des couleurs dans le logiciel de votre imprimante.
 - Sélectionnez **Options image** pour accéder aux paramètres additionnels permettant d'améliorer les images imprimées.

Remarque: Vous pouvez aussi sélectionner des paramètres **Impression universelle en couleur**.

3. Pour ajouter les fonctions suivantes, cliquez sur le bouton **Options filigrane** :
 - **Motif anti-copie** : Ajoute un filigrane qui n'apparaît que lorsque votre tirage est copié.

Remarque: Certains types d'impression n'offrent pas ce paramètre. Cliquez sur le bouton **Ajouter/Supprimer** pour créer votre propre motif et cliquez sur le bouton **Configuration** afin de personnaliser le motif.

- **Filigrane** : Ajoute un filigrane visible sur votre tirage.

Remarque: Cliquez sur le bouton **Personnalisé** pour créer votre propre filigrane et cliquez sur le bouton **Configuration** afin de personnaliser le filigrane.

- **En-tête/Bas de page** : Ajoute des informations telles que la date et l'heure dans le haut ou le bas de votre tirage.

Remarque: Cliquez sur le bouton **Configuration** pour personnaliser le texte et l'endroit où s'affichera l'en-tête ou le bas de page.

4. Pour ajouter un mot de passe à votre travail d'impression, cochez la case **Travail confidentiel**, puis saisissez le mot de passe. Les travaux d'impression confidentiels sont enregistrés dans la mémoire du produit sans être imprimés. Pour imprimer le travail d'impression confidentiel, saisissez le mot de passe sur le panneau de commande du produit.

Remarque: Les travaux d'impression sont effacés de la mémoire du produit après l'impression.

5. Sélectionnez au besoin des paramètres additionnels pour personnaliser votre impression.

[Options de correction des couleurs personnalisées - Windows](#)

[Options d'image et paramètres additionnels - Windows](#)

[Paramètres d'en-tête et de bas de page - Windows](#)

Sujet parent: [Impression avec le logiciel d'impression Epson standard - Windows](#)

Tâches associées

[Impression de documents ou de photos - Windows](#)

Options de correction des couleurs personnalisées - Windows

Vous pouvez sélectionner l'une des options disponibles dans la fenêtre Correction des couleurs pour personnaliser les couleurs de l'image de votre travail d'impression.

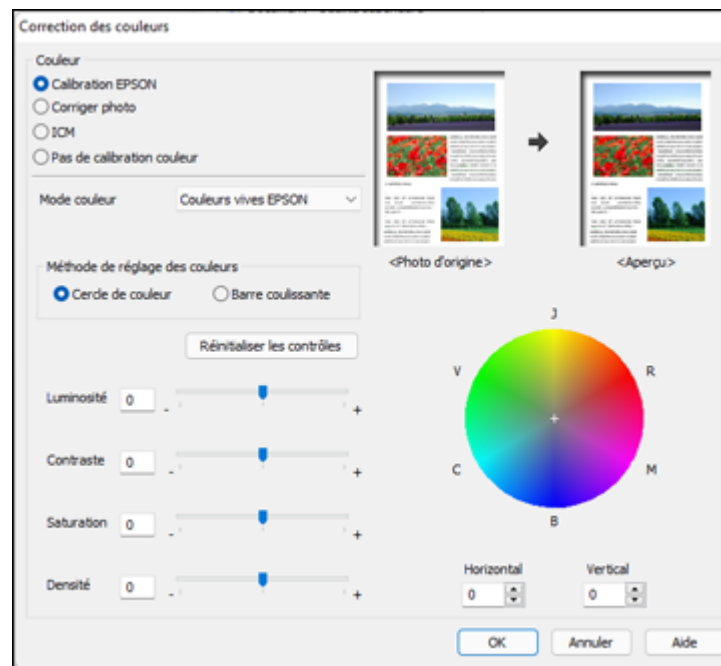

Calibration EPSON

Permet de sélectionner un paramètre **Mode couleur**, des paramètres individuels de **Luminosité**, **Contraste**, **Saturation** et **Densité** et des tonalités de couleur individuelles. Selon le Mode couleur sélectionné, vous pouvez aussi régler la densité des demi-tons en utilisant le paramètre **Gamma**.

Corriger photo

Améliore la couleur, le contraste et la netteté des photos avec défauts.

Remarque: La fonction Corriger photo utilise une technologie de reconnaissance des visages avancée afin d'optimiser les photos comportant des visages. Pour que le réglage fonctionne, les deux yeux et le nez de la personne doivent être visibles. Si votre photo comprend un visage avec une dominante de couleur intentionnelle, comme une statue, il convient de désactiver l'option **Corriger photo** pour que les effets de couleur spéciaux soient conservés.

ICM

Permet de gérer les couleurs à l'aide des profils de couleur installés.

Pas de calibration couleur

Désactive les réglages couleur effectués par le logiciel d'impression afin que vous puissiez n'utiliser que les réglages couleur de votre application.

Sujet parent: [Sélection des options additionnelles de mise en page et d'impression - Windows](#)

Options d'image et paramètres additionnels - Windows

Vous pouvez sélectionner des options d'image et des paramètres additionnels pour personnaliser votre impression. Certaines options peuvent être présélectionnées ou peuvent ne pas être disponibles selon les autres paramètres que vous avez choisis.

Options image**Souligner le texte**

Ajuste la densité du texte imprimé pour augmenter la lisibilité.

Souligner les lignes fines

Ajuste la densité des lignes imprimées pour augmenter la lisibilité.

Contour lissé

Adoucit les bords irréguliers dans les images à basse résolution telles que les saisies d'écran ou les images provenant du Web.

Corriger yeux rouges

Réduit ou supprime les yeux rouges des photos.

Imprimer le texte en noir

Imprime le texte de couleur en noir.

Pour le texte en couleur

Imprime le texte de couleur sur un arrière-plan à motif ou souligné.

Pour les graphiques et les images en couleur

Imprime les graphiques et les images de couleur avec des motifs superposés.

Pour le texte, les graphiques et les images en couleur

Imprime le texte, les graphiques et les images de couleur avec des motifs superposés.

Options d'amélioration

Définit les paramètres d'amélioration pour l'impression universelle en couleur pour le texte, les graphiques et les images.

Options de paramètres supplémentaires**Rotation 180°**

Imprime l'image avec une rotation de 180° par rapport à son orientation d'origine.

Impression bidirectionnelle

Imprime dans les deux sens (de droite à gauche et de gauche à droite), entraînant une augmentation de la vitesse d'impression, mais pouvant causer une réduction de la qualité d'impression.

Image miroir

Inverse l'image imprimée de gauche à droite.

Mode silencieux

Réduit le bruit lors de l'impression, mais peut diminuer la vitesse d'impression.

Sujet parent: [Sélection des options additionnelles de mise en page et d'impression - Windows](#)

Paramètres d'en-tête et de bas de page - Windows

Vous pouvez sélectionner tout paramètre d'en-tête/de bas de page pour ajouter des en-têtes ou des bas de page lorsque vous imprimez. Ils peuvent être imprimés dans le haut ou le bas de vos pages, soit à gauche, à droite ou dans le centre de la page.

Remarque: Ces paramètres ne sont pas enregistrés avec votre document.

Paramètres en-tête/bas de page

Haut-Gauche	Centre haut	Haut-Droite
Nom d'utilisateur	Aucun	Date/Heure
Bas-Gauche	Centre bas	Bas-Droite
Aucun	Aucun	Aucun

Numéro de départ: 1

Démarrer l'impression à partir de la page: 1

Texte:

Couleur:

Police: Arial

Taille: 11 pt [6 ... 72]

Style: Gras, Italique

Rétablir défauts OK Annuler Aide

Vous pouvez choisir d'imprimer les informations suivantes :

- Nom de l'utilisateur
- Nom de l'ordinateur
- Date
- Date/Heure
- Nom du document
- Nombre assemblées
- Numéro de page

Remarque: Pour préciser le numéro de la première page, sélectionnez **Numéro de page** depuis la position où vous souhaitez imprimer dans l'en-tête ou le bas de page, puis sélectionnez le numéro sous Numéro de départ.

- Texte

Vous pouvez aussi ajuster les paramètres de texte pour l'information imprimée.

Remarque: Le nom de l'utilisateur, le nom de l'ordinateur, la date et l'heure proviennent du panneau de commande Windows de votre ordinateur.

Sujet parent: [Sélection des options additionnelles de mise en page et d'impression - Windows](#)

Réglage des présélections d'impression - Windows

Pour un accès rapide aux réglages d'impression les plus courants, vous pouvez choisir une présélection d'impression depuis l'onglet Principal ou l'onglet Plus d'options.

Remarque: Vous pouvez créer votre propre élément prédéfini en cliquant sur le bouton **Ajouter/supprimer les éléments prédéfinis**.

1. Cliquez sur l'onglet **Principal** ou sur l'onglet **Plus d'options**.

Les options **Présélections impression** disponibles s'affichent à gauche :

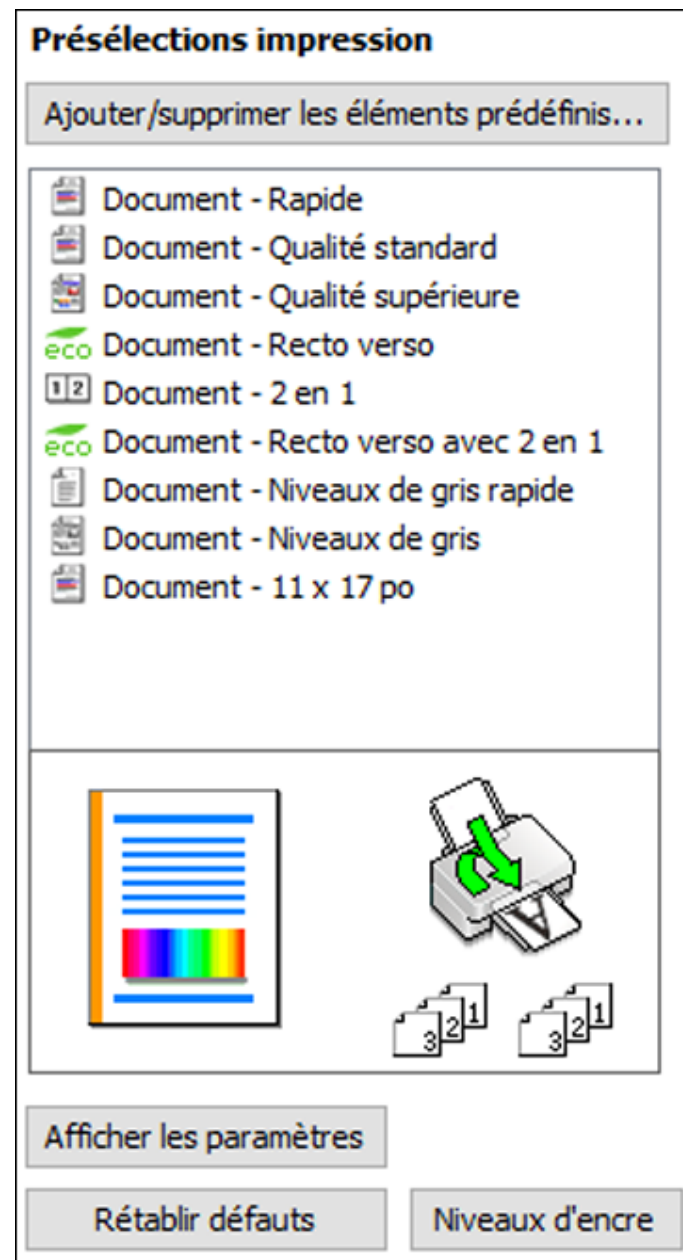



2. Placez votre curseur sur l'une des options **Présélections impression** pour afficher la liste de ses paramètres.
3. Cliquez sur une présélection pour modifier ses paramètres ou pour la supprimer, ou utilisez l'une des options disponibles à l'écran pour contrôler vos présélections d'impression.
4. Pour choisir une présélection d'impression, sélectionnez-la.
5. Cliquez sur **OK**.

Sujet parent: [Impression avec le logiciel d'impression Epson standard - Windows](#)

Sélection des paramètres étendus - Windows

Vous pouvez choisir parmi plusieurs paramètres additionnels qui s'appliquent à tous les travaux d'impression que vous envoyez à votre produit.

1. Accédez au Bureau de Windows et cliquez avec le bouton de droite de la souris sur l'icône  correspondant à votre produit dans le coin droit de la barre des tâches Windows, ou cliquez sur la flèche du haut et cliquez sur  avec le bouton de droite de la souris.
2. Sélectionnez **Paramètres imprimante**.
3. Cliquez sur l'onglet **Utilitaire**.

Les options de maintenance s'affichent :

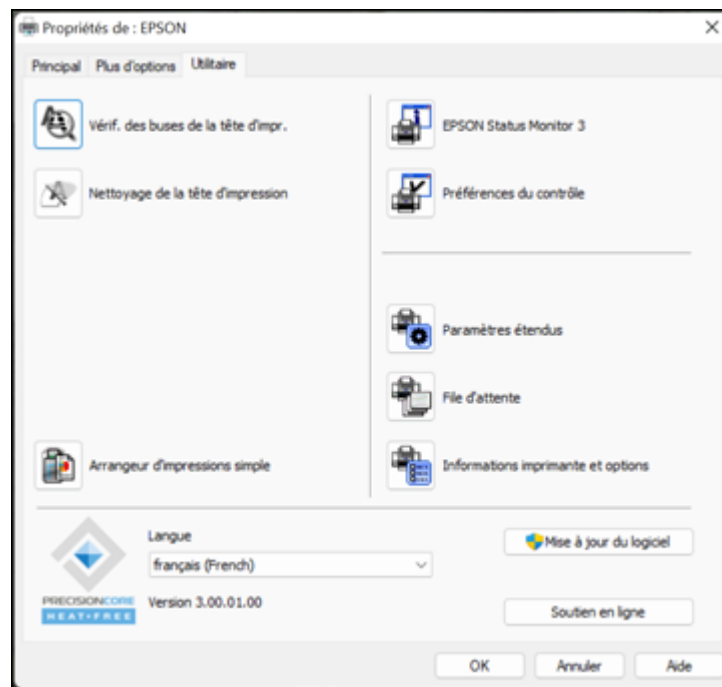

4. Cliquez sur le bouton **Paramètres étendus**.

Cette fenêtre s'affiche :

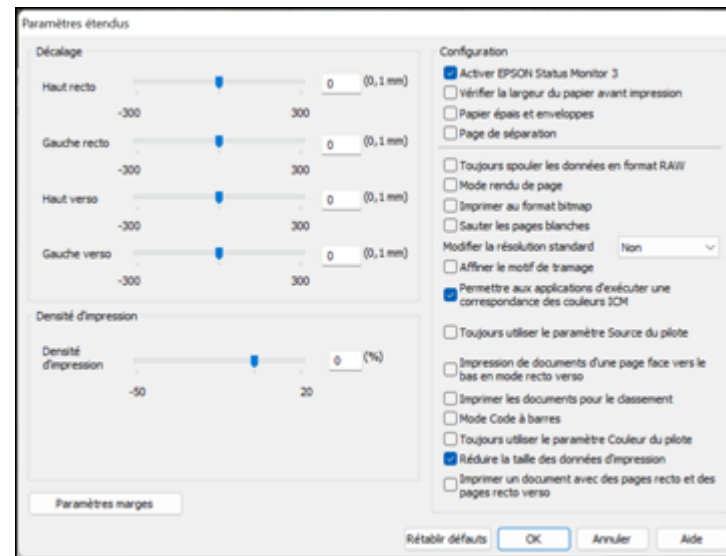

5. Sélectionnez l'un des paramètres étendus pour personnaliser votre impression.
6. Cliquez sur **OK** pour fermer la fenêtre des Paramètres étendus.
7. Cliquez sur **OK** pour fermer la fenêtre du logiciel d'impression.

[Paramètres étendus - Windows](#)

Sujet parent: [Impression avec le logiciel d'impression Epson standard - Windows](#)

Paramètres étendus - Windows

Vous pouvez choisir ces réglages dans la fenêtre Paramètres étendus.

Activer EPSON Status Monitor 3

Permet au produit de faire le suivi de l'encre et du papier, ainsi que d'autres problèmes.

Vérifier la largeur du papier avant impression

Permet d'éviter l'impression au-delà des marges du papier si le paramètre de taille papier est incorrect, mais peut réduire la vitesse d'impression.

Papier épais et enveloppes

Empêche le maculage lorsque vous imprimez sur des enveloppes ou tout autre papier épais.

Papier à court grain

Empêche le maculage lorsque vous imprimez sur des enveloppes ou tout autre papier épais, et que le paramètre **Papier épais** ne règle pas le problème.

Page de séparation

Avant chaque document, imprime une page de séparation affichant le titre, l'utilisateur, la date et l'heure.

Toujours spouler les données en format RAW

Augmente la vitesse d'impression et pourrait résoudre d'autres problèmes d'impression.

Mode rendu de page

Augmente la vitesse d'impression lorsqu'elle est extrêmement lente ou lorsque la tête d'impression s'arrête durant l'impression.

Imprimer au format bitmap

Augmente la vitesse d'impression lorsqu'elle est extrêmement lente ou lorsque la tête d'impression s'arrête durant l'impression et que l'ajustement d'autres paramètres ne règle pas le problème.

Sauter les pages blanches

Permet de configurer le produit afin qu'il n'imprime pas les pages sans texte ou image.

Modifier la résolution standard

Réduit la résolution des données d'impression pour corriger des problèmes d'impression.

Affiner le motif de tramage

Imprime des graphiques avec un motif de trame plus fin.

Permettre aux applications d'exécuter une correspondance des couleurs ICM

Permet aux applications d'effectuer la correspondance des couleurs ICM.

Toujours utiliser le paramètre Source du pilote

Imprime en utilisant le paramètre de source papier du pilote d'imprimante, plutôt que celui de votre application.

Impression de documents d'une page face vers le bas en mode recto verso

Produit les pages recto seulement d'un travail d'impression recto verso face vers le bas au lieu de face vers le haut.

Imprimer les documents pour le classement

Imprime tous les documents de format paysage, portrait, recto et recto verso dans la même orientation pour faciliter leur classement.

Mode code à barres

Réduit les bavures lors de l'impression de codes à barres sur du papier ordinaire, du papier à en-tête, du papier recyclé, du papier pré-imprimé, des enveloppes et du papier épais.

Toujours utiliser le paramètre Couleur du pilote

Établit la priorité des paramètres de couleur du logiciel du pilote d'imprimante.

Réduire la taille des données d'impression

Augmente la compression des données d'impression pour améliorer la vitesse d'impression. Non recommandé lors de l'impression de motifs fins.

Imprimer un document avec des pages recto et des pages recto verso

Permet d'imprimer un document complet contenant des pages recto et des pages recto verso.

Sujet parent: [Sélection des paramètres étendus - Windows](#)

Impression de documents ou de photos - Windows

Une fois que vous avez sélectionné vos paramètres d'impression, vous êtes prêt à sauvegarder vos paramètres et à imprimer.

1. Cliquez sur **OK** pour sauvegarder vos paramètres.

Une fenêtre d'impression de l'application semblable à celle-ci s'affiche :

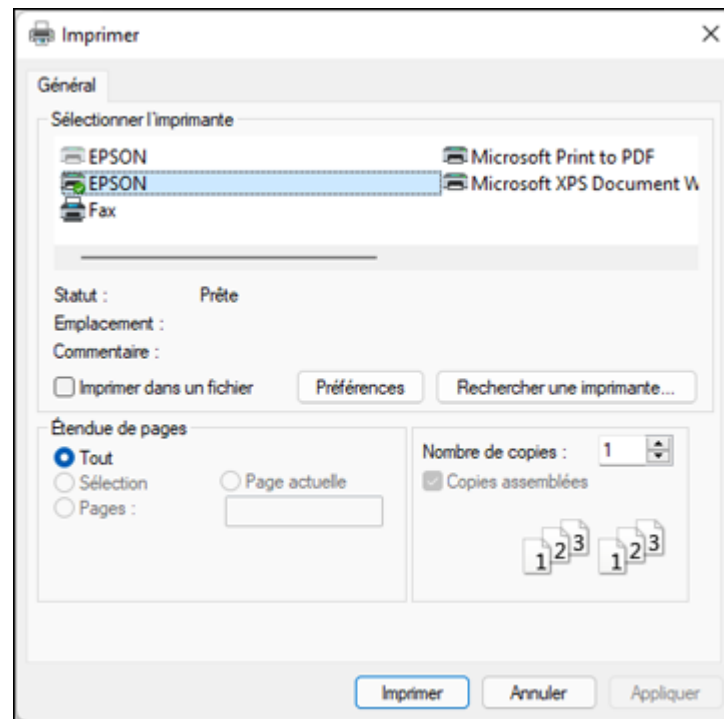





2. Cliquez sur **OK** ou **Imprimer** pour lancer l'impression.

Sujet parent: [Impression avec le logiciel d'impression Epson standard - Windows](#)

Verrouillage des paramètres d'impression - Windows

Les administrateurs Windows peuvent verrouiller l'accès à certains paramètres d'impression pour empêcher toute modification non autorisée.

1. Effectuez l'une des actions suivantes :

- **Windows 11** : Cliquez sur , recherchez puis sélectionnez **Paramètres**. Sélectionnez **Périphériques & Bluetooth > Imprimantes & scanners**. Sélectionnez le nom de votre produit et sélectionnez **Propriétés de l'imprimante**.
- **Windows 10** : Cliquez sur  et sélectionnez  (Paramètres) > **Périphériques > Imprimantes & scanners**. Sélectionnez le nom de votre produit, puis sélectionnez **Gérer > Propriétés de l'imprimante**.
- **Windows 8.x** : Naviguez jusqu'à l'écran **Applications** et sélectionnez **Panneau de configuration > Matériel et audio > Périphériques et imprimantes**. Cliquez avec le bouton de droite de la souris sur le produit et sélectionnez **Propriétés de l'imprimante**.
- **Windows 7** : Cliquez sur  et sélectionnez **Périphériques et imprimantes**. Cliquez avec le bouton de droite de la souris sur le produit et sélectionnez **Propriétés de l'imprimante**.

2. Cliquez sur l'onglet **Paramètres optionnels**.

Remarque: Vous pouvez interdire l'accès à l'onglet **Paramètres optionnels** en changeant les permissions d'utilisateur ou de groupe sous l'onglet **Sécurité**.

3. Cliquez sur **Paramètres du pilote**.

Une fenêtre comme celle-ci s'affiche :

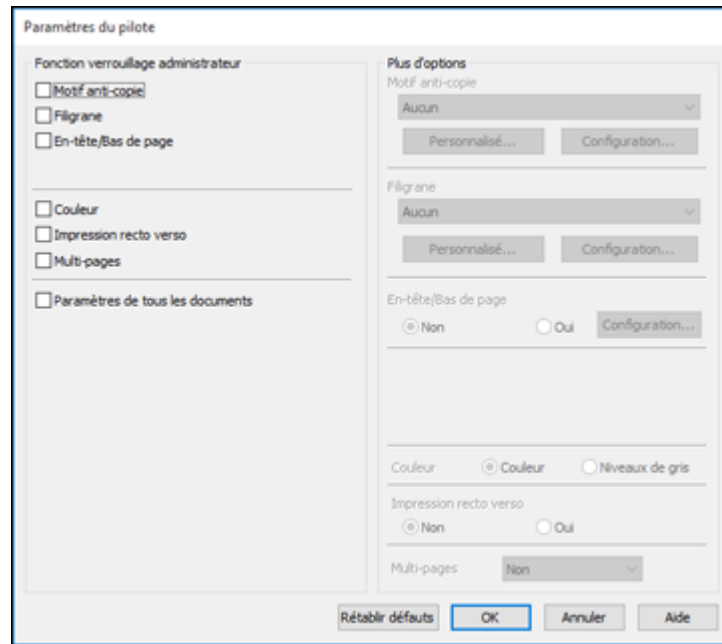

4. Cochez la case de chaque paramètre que vous souhaitez verrouiller. Pour verrouiller tous les paramètres d'impression, sélectionnez **Paramètres de tous les documents**.
5. Sous **Plus d'options**, sélectionnez l'option que vous souhaitez utiliser pour chaque paramètre verrouillé.
6. Cliquez sur **OK**.

[Options des paramètres verrouillés](#)

Sujet parent: [Impression avec le logiciel d'impression Epson standard - Windows](#)

Options des paramètres verrouillés

Sélectionnez les options que vous souhaitez utiliser pour les paramètres d'impression verrouillés.



Paramètre	Options	Description
Motif anti-copie	Différentes données	Permet de sélectionner les données à utiliser pour le motif ou d'interdire l'utilisation de motifs anti-copie.
	Personnalisé	Permet d'ajouter ou de supprimer un motif anti-copie personnalisé.
	Configuration	Permet de sélectionner l'arrangement, la taille et d'autres paramètres pour le motif anti-copie personnalisé.
Filigrane	Différents textes pour le filigrane	Permet de sélectionner le texte pour le filigrane ou d'interdire l'utilisation d'un filigrane.
	Personnalisé	Permet d'ajouter ou de supprimer un filigrane personnalisé de type texte ou image.
	Paramètres	Permet de sélectionner la taille, la position et d'autres paramètres de filigrane.
En-tête/Bas de page	Non	Permet d'interdire l'utilisation d'en-têtes et de bas de page.
	Oui	Permet d'autoriser l'utilisation d'en-têtes et de bas de page.
	Configuration	Permet de sélectionner le texte et la position des en-têtes et/ou des bas de page.
Couleur	Couleur	Permet d'autoriser l'impression en couleur.
	Niveaux de gris	Permet d'imprimer en noir ou en niveaux de gris seulement.
Impression recto verso	Non	Permet d'imprimer sur un seul côté du papier.
	Oui	Permet d'imprimer sur les deux côtés du papier.
Multi-Pages	Non	Permet d'interdire l'utilisation de paramètres multi-pages.
	2 en 1	Permet d'imprimer 2 pages sur une seule feuille de papier.
	4 en 1	Permet d'imprimer 4 pages sur une seule feuille de papier.
	6 en 1	Permet d'imprimer 6 pages sur une seule feuille de papier.
	8 en 1	Permet d'imprimer 8 pages sur une seule feuille de papier.
	9 en 1	Permet d'imprimer 9 pages sur une seule feuille de papier.
	16 en 1	Permet d'imprimer 16 pages sur une seule feuille de papier.

Sujet parent: [Verrouillage des paramètres d'impression - Windows](#)

Saisie d'un identifiant d'utilisateur et d'un mot de passe pour l'impression

Si vous activez le contrôle d'accès sur le produit, vous devez entrer un identifiant et un mot de passe dans le pilote de l'imprimante pour pouvoir imprimer.

Remarque: Si vous ne connaissez pas votre identifiant d'utilisateur ou mot de passe, contactez votre administrateur pour de l'assistance.

1. Accédez au Bureau de Windows et cliquez avec le bouton de droite de la souris sur l'icône  pour votre produit dans le coin droit de la barre des tâches Windows, ou cliquez sur la flèche du haut et cliquez ensuite sur  avec le bouton de droite de la souris. Sélectionnez **Préférences d'impression** et cliquez sur l'onglet **Utilitaire**.

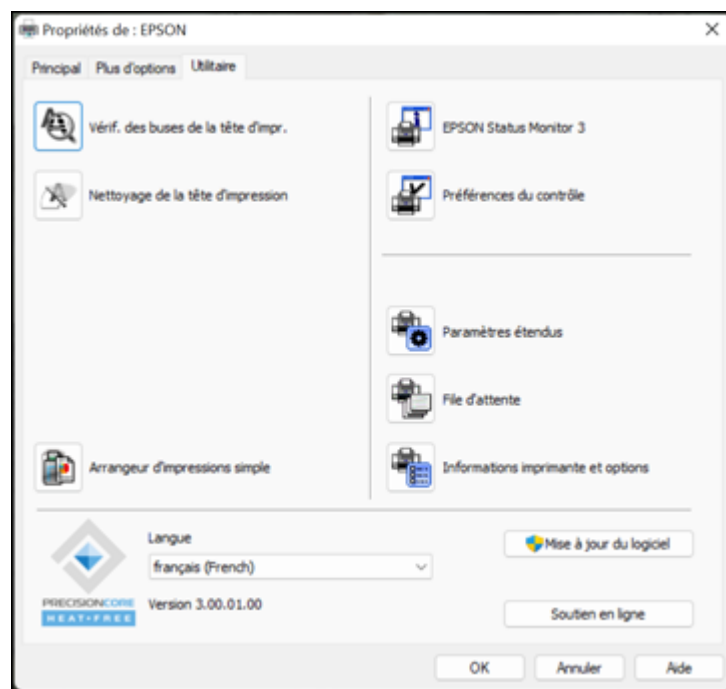



2. Cliquez sur le bouton **Informations imprimante et options**.
3. Cochez la case **Sauvegarder les paramètres du contrôle d'accès**.
4. Cliquez sur le bouton **Configuration**.

5. Saisissez votre identifiant d'utilisateur et votre mot de passe.
6. Cliquez sur **OK**.

Sujet parent: [Impression avec le logiciel d'impression Epson standard - Windows](#)

Modification des paramètres d'impression par défaut - Windows

Lorsque vous modifiez vos paramètres d'impression dans un programme, les modifications s'appliquent uniquement lorsque vous imprimez durant cette session. Si vous souhaitez modifier les paramètres d'impression que vous utilisez dans tous les programmes Windows, vous pouvez sélectionner de nouveaux paramètres d'impression par défaut.

1. Accédez au Bureau de Windows et cliquez avec le bouton de droite de la souris sur l'icône  correspondant à votre produit dans le coin droit de la barre des tâches Windows, ou cliquez sur la flèche du haut et cliquez sur  avec le bouton de droite de la souris.
2. Sélectionnez **Paramètres de l'imprimante**.

Une fenêtre des paramètres d'impression comme celle-ci s'affiche :

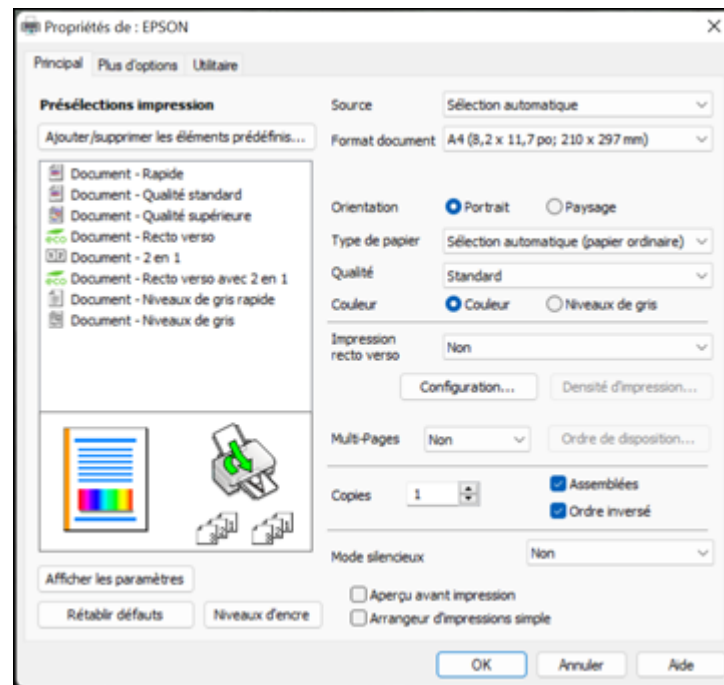

3. Sélectionnez les options d'impression que vous souhaitez utiliser comme paramètres par défaut dans tous vos programmes Windows.
4. Cliquez sur **OK**.



Ces paramètres sont désormais les valeurs par défaut sélectionnées pour l'impression. Vous pourrez les modifier au besoin lors d'une session d'impression dans un programme.

[Modification de la langue d'affichage des écrans du logiciel d'impression](#)

Sujet parent: [Impression avec le logiciel d'impression Epson standard - Windows](#)

Modification de la langue d'affichage des écrans du logiciel d'impression

Vous pouvez modifier la langue d'affichage utilisée dans les écrans du logiciel d'impression sous Windows.

1. Accédez au Bureau de Windows et cliquez avec le bouton de droite de la souris sur l'icône  correspondant à votre produit dans le coin droit de la barre des tâches Windows, ou cliquez sur la flèche du haut et cliquez sur  avec le bouton de droite de la souris.
2. Sélectionnez **Paramètres de l'imprimante**.
La fenêtre des paramètres de l'imprimante s'affiche.
3. Cliquez sur l'onglet **Utilitaire**.

Les options de maintenance s'affichent :

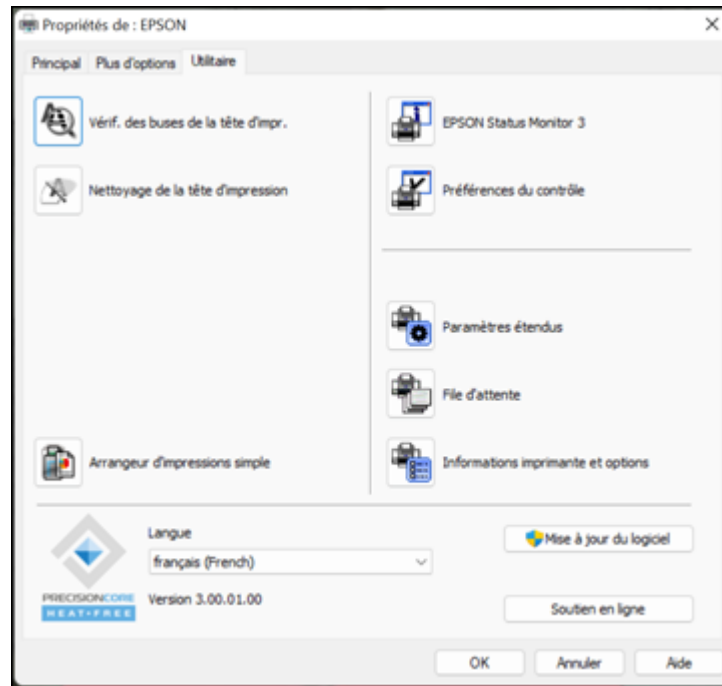



4. Sélectionnez la langue que vous souhaitez utiliser au paramètre **Langue**.
5. Cliquez sur **OK** pour fermer la fenêtre du logiciel d'impression.

Les écrans du logiciel d'impression s'afficheront dans la langue que vous avez choisie la prochaine fois que vous accéderez au logiciel d'impression.

Sujet parent: [Modification des paramètres d'impression par défaut - Windows](#)

Modification des options de mises à jour automatiques

Le logiciel d'impression de Windows vérifie automatiquement si des mises à jour sont disponibles pour les logiciels du produit. Vous pouvez modifier la fréquence à laquelle le logiciel vérifie si des mises à jour sont disponibles. Vous pouvez également désactiver cette fonction.

1. Accédez au Bureau de Windows et cliquez avec le bouton de droite de la souris sur l'icône  correspondant à votre produit dans le coin droit de la barre des tâches Windows, ou cliquez sur la flèche du haut et cliquez sur  avec le bouton de droite de la souris.
2. Sélectionnez **Configuration de la mise à jour des logiciels**.
Une fenêtre comme celle-ci s'affiche :

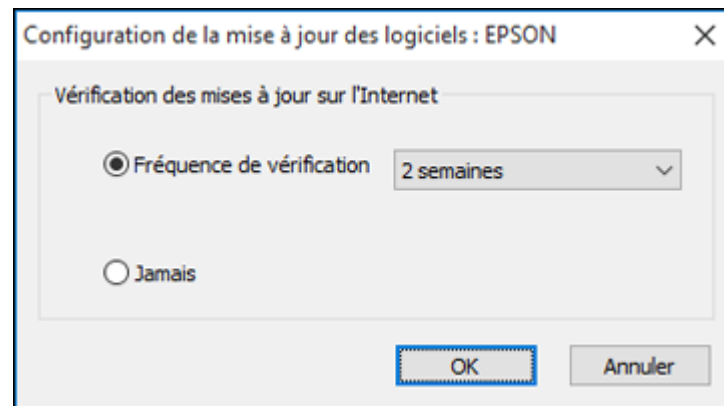

3. Effectuez l'une des étapes suivantes :
 - Pour modifier la fréquence à laquelle le logiciel doit vérifier si des mises à jour sont disponibles, sélectionnez un paramètre dans le menu **Fréquence de vérification**.
 - Pour désactiver la fonction des mises à jour automatiques, sélectionnez l'option **Jamais**.
4. Cliquez sur **OK** pour quitter.

Remarque: Si vous choisissez de désactiver la fonction des mises à jour automatiques, vous pouvez tout de même vérifier manuellement si des mises à jour sont disponibles.

Sujet parent: [Impression avec le logiciel d'impression Epson standard - Windows](#)

Impression avec le logiciel d'impression Epson standard - Mac

Vous pouvez imprimer avec votre produit au moyen de n'importe quelle application d'impression Mac, tel que décrit dans les sections qui suivent.

Remarque: Si vous avez une connexion Internet, nous vous recommandons de visiter régulièrement le site Web de soutien d'Epson pour voir s'il existe des mises à jour du logiciel d'impression pour votre produit.

[Sélection des paramètres d'impression de base - Mac](#)

[Sélection des paramètres du format d'impression - Mac](#)

[Sélection des options de mise en page - Mac](#)

[Sélection des paramètres d'impression recto verso - Mac](#)

[Gestion des couleurs - Mac](#)

[Sélection des préférences d'impression - Mac](#)

[Impression de documents ou de photos - Mac](#)

Sujet parent: [Impression depuis un ordinateur](#)

Références associées

[Paramètres de type de papier ou de support - Logiciel d'impression](#)

Tâches associées

[Sélection des paramètres du format d'impression - Mac](#)

Sélection des paramètres d'impression de base - Mac

Sélectionnez les paramètres de base pour le document ou la photo que vous souhaitez imprimer.

1. Ouvrez une photo ou un document pour l'impression.
2. Sélectionnez la commande d'impression dans votre application.

Remarque: Vous devrez peut-être sélectionner une icône d'impression à l'écran, l'option **Imprimer** dans le menu Fichier ou une autre commande. Consultez l'utilitaire d'aide de votre application pour plus de détails.

3. Sélectionnez votre produit pour le paramètre **Imprimante**.

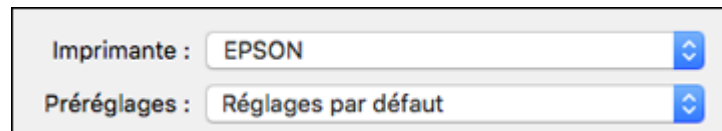

4. Au besoin, cliquez sur la flèche à côté du paramètre Imprimante ou sur le bouton **Afficher les détails** afin d'agrandir la fenêtre d'impression.

La fenêtre agrandie des paramètres d'impression pour votre produit s'affiche :



Imprimante : EPSON

Préréglages : Réglages par défaut

Copies : 1

Pages : ☒ toutes
☐ la page sélectionnée dans la barre latérale
☐ de : 1 à : 1

Taille du papier : Lettre US 216 par 279 mm

Orientation :  

Aperçu

☒ Rotation automatique ☐ Afficher les notes

☐ Échelle : 118 %

☒ Ajuster : ☒ Imprimer toute l'image
☐ Remplir le papier en entier

Copies par page : 1

Annuler Imprimer

Remarque: La fenêtre d'impression peut être différente selon la version de Mac et l'application que vous utilisez.

5. Réglez les paramètres **Copies** et **Pages** au besoin.

Remarque: Si vous ne voyez pas ces paramètres dans la fenêtre d'impression, vérifiez s'ils apparaissent dans votre application avant d'imprimer.

6. Sélectionnez les options de mise en page **Taille du papier** et **Orientation**.

Remarque: Si vous ne voyez pas ces paramètres dans la fenêtre d'impression, vérifiez s'ils apparaissent dans votre application avant d'imprimer. Ils peuvent être accessibles en sélectionnant **Format d'impression** à partir du menu Fichier.

7. Sélectionnez les paramètres propres à l'application qui apparaissent à l'écran tels que ceux illustrés dans l'image ci-dessus pour l'application Aperçu.
8. Sélectionnez **Configuration imprimante** ou **Fonctions d'imprimante** depuis le menu contextuel.



Ces paramètres s'affichent :

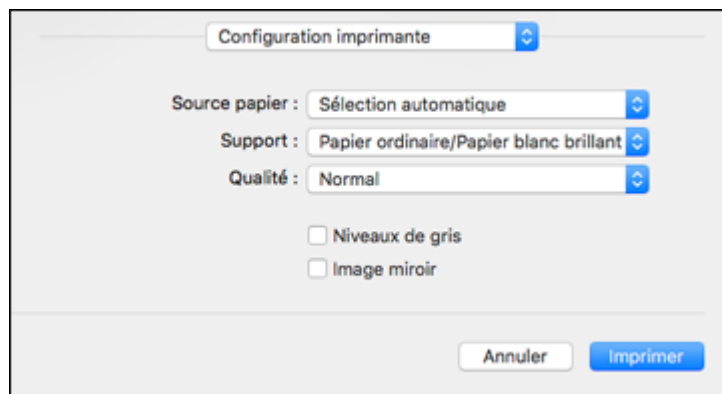

9. Sélectionnez la **Source** à partir de laquelle vous souhaitez imprimer.
10. Sélectionnez le type de papier que vous avez chargé pour le paramètre **Support**.

Remarque: Le nom du paramètre pourrait ne pas correspondre exactement au nom du papier. Vérifiez la liste des paramètres de type de papier pour plus de détails.

11. Sélectionnez le paramètre **Qualité** que vous souhaitez utiliser.
12. Sélectionnez les options d'impression disponibles.

[Options du menu Source - Mac](#)

[Options de qualité d'impression - Mac](#)

[Options d'impression - Mac](#)

Sujet parent: [Impression avec le logiciel d'impression Epson standard - Mac](#)

Options du menu Source - Mac

Vous pouvez sélectionner l'une des options disponibles au paramètre Source pour imprimer sur le papier chargé dans cette source.

Sélection automatique

Sélectionne automatiquement la source de papier selon la taille de papier sélectionnée.

Bac 1

Sélectionne le papier dans le bac 1 comme source de papier.

Bac 2

Sélectionne le papier dans le bac 2 comme source de papier.

Bac 3

Sélectionne le papier dans le bac 3 comme source de papier.

Bac 4

Sélectionne le papier dans le bac 4 comme source de papier.

Fente d'alimentation de papier arrière

Sélectionne le papier dans la fente d'alimentation de papier arrière comme source de papier.

Sujet parent: [Sélection des paramètres d'impression de base - Mac](#)

Options de qualité d'impression - Mac

Vous pouvez sélectionner l'une des options de qualité d'impression disponibles pour affiner la qualité de votre impression. Certains paramètres peuvent ne pas être disponibles selon le paramètre de type de papier que vous avez choisi.

Brouillon

Pour l'impression d'un brouillon sur papier ordinaire.

Normal

Pour l'impression normale de texte et d'images.

Fin

Pour l'impression de texte et de graphiques avec une bonne qualité et vitesse d'impression.

Qualité optimale

Pour la meilleure qualité d'impression, mais la vitesse d'impression la plus lente.

Sujet parent: [Sélection des paramètres d'impression de base - Mac](#)

Options d'impression - Mac

Vous pouvez sélectionner l'une des options d'impression pour personnaliser votre impression. Certaines options peuvent ne pas être disponibles selon les autres réglages que vous avez choisis.

Niveaux de gris

Imprime le texte et les graphiques en noir ou en nuances de gris.

Image miroir

Permet de retourner l'image imprimée horizontalement.

Sujet parent: [Sélection des paramètres d'impression de base - Mac](#)

Sélection des paramètres du format d'impression - Mac

Selon l'application que vous utilisez, il est possible que vous puissiez sélectionner les paramètres de taille et d'orientation du papier à partir de la fenêtre d'impression.



Remarque: Si vous ne voyez pas ces paramètres dans la fenêtre d'impression, vérifiez s'ils apparaissent dans votre application avant d'imprimer. Ils peuvent être accessibles en sélectionnant **Format d'impression** à partir du menu Fichier.

1. Au paramètre **Taille du papier**, indiquez la taille du papier que vous avez chargé.
2. Sélectionnez l'orientation de votre document ou photo comme indiqué dans la fenêtre d'impression.

Remarque: Pour l'impression sur une enveloppe, sélectionnez l'icône  ou le paramètre **Paysage**.

Remarque: Vous pouvez réduire ou agrandir la taille de l'image imprimée en sélectionnant **Gestion du papier** dans le menu contextuel et en sélectionnant une option de report à l'échelle.

Sujet parent: [Impression avec le logiciel d'impression Epson standard - Mac](#)

Sélection des options de mise en page - Mac

Vous pouvez choisir parmi différentes options de mise en page pour votre document ou photo en sélectionnant **Mise en page** à partir du menu contextuel ou dans la fenêtre d'impression.

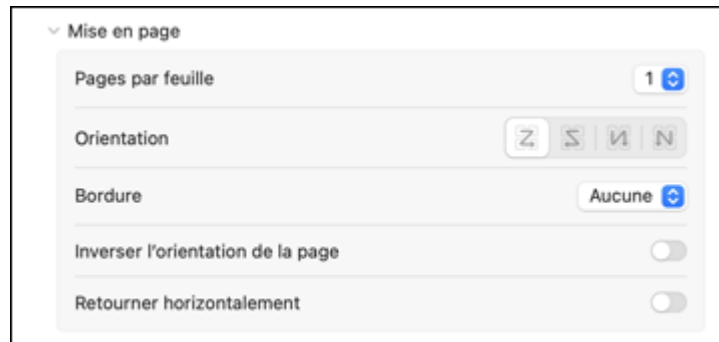

- Pour imprimer plusieurs pages sur une seule feuille de papier, sélectionnez le nombre de pages dans le menu contextuel **Pages par feuille**. Déterminez l'ordre dans lequel les pages sont imprimées en réglant le paramètre **Orientation**.
- Pour imprimer une bordure autour de chaque page, sélectionnez l'un des paramètres de ligne dans le menu contextuel **Bordure**.
- Pour imprimer sur les deux côtés de chaque page, sélectionnez une des options du menu contextuel **Recto verso**.
- Vous pouvez inverser ou faire pivoter l'image en sélectionnant **Inverser l'orientation de la page** ou **Retourner horizontal**.

Sujet parent: [Impression avec le logiciel d'impression Epson standard - Mac](#)

Sélection des paramètres d'impression recto verso - Mac

Vous pouvez imprimer sur les deux faces du papier en sélectionnant **Impression recto verso** à partir du menu déroulant de la fenêtre d'impression.

Remarque: Sous macOS 13 et les versions ultérieures, sélectionnez **Options de l'imprimante** puis sélectionnez **Paramètres d'impression recto-verso**.

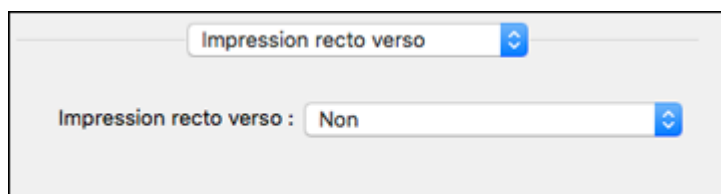

Remarque: Certaines options peuvent être présélectionnées ou peuvent ne pas être disponibles selon les autres paramètres que vous avez choisis ou si vous accédez au produit par réseau. Cet écran peut varier selon la version de Mac OS que vous utilisez.

1. Sélectionnez une des options du paramètre **Impression recto verso**.

2. Sélectionnez le type de document que vous imprimez pour le paramètre **Type de document**. Le logiciel règle automatiquement les options Ajustements en fonction du type de document.

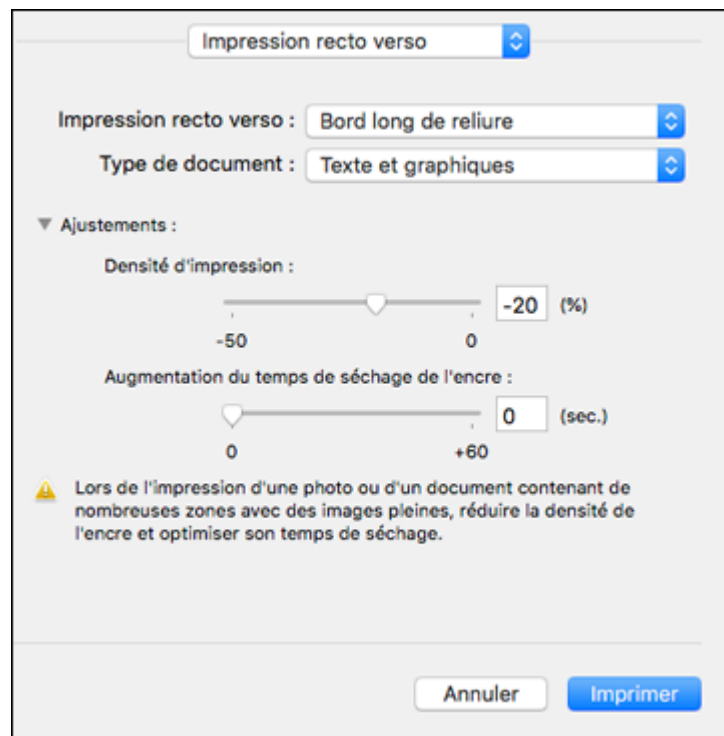

3. Si nécessaire, personnalisez les paramètres Ajustements en suivant les instructions à l'écran.
4. Imprimez une copie d'essai de votre document recto verso pour tester les paramètres sélectionnés.
5. Suivez les instructions pouvant s'afficher à l'écran pendant l'impression.

[Options et ajustements d'impression recto verso - Mac](#)

Sujet parent: [Impression avec le logiciel d'impression Epson standard - Mac](#)

Références associées

[Types de papier compatibles avec l'impression recto verso](#)

Options et ajustements d'impression recto verso - Mac

Vous pouvez sélectionner n'importe laquelle des options disponibles dans le menu déroulant **Impression recto verso** pour configurer les impressions recto verso.

Bord long de reliure

Orienté les pages imprimées recto verso afin qu'elles soient reliées par le bord long du papier.

Bord court de reliure

Orienté les pages imprimées recto verso afin qu'elles soient reliées par le bord court du papier.

Densité

Définit le niveau de couverture d'encre pour l'impression recto verso.

Augmentation du temps de séchage de l'encre

Définit le temps requis pour le séchage de l'encre après l'impression sur un côté du papier (avant l'impression de l'autre côté) lors de l'impression recto verso.

Sujet parent: [Sélection des paramètres d'impression recto verso - Mac](#)

Gestion des couleurs - Mac

Vous pouvez modifier les paramètres de Concordance des couleurs et de Couleur afin d'affiner les couleurs de vos impressions. Vous pouvez aussi désactiver la gestion des couleurs dans le logiciel d'impression.

1. Sélectionnez **Concordance des couleurs** à partir du menu contextuel de la fenêtre d'impression.

Remarque: Sous macOS 13 et les versions ultérieures, sélectionnez **Options de l'imprimante** puis sélectionnez **Correspondance des couleurs**.

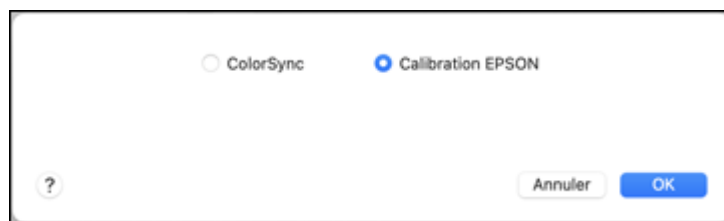

2. Sélectionnez l'une des options disponibles.

3. Sélectionnez **Couleur** à partir du menu contextuel de la fenêtre d'impression.

Remarque: Sous macOS 13 et les versions ultérieures, sélectionnez **Options de l'imprimante** puis sélectionnez **Options des couleurs**.

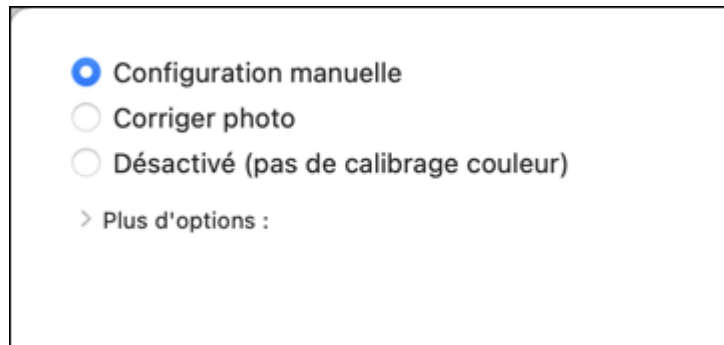

Remarque: Les paramètres disponibles dans le menu Couleur dépendent de l'option que vous avez sélectionnée dans le menu Concordance des couleurs.

4. Sélectionnez l'une des options disponibles.

[Options de couleurs et de concordance des couleurs - Mac](#)

Sujet parent: [Impression avec le logiciel d'impression Epson standard - Mac](#)

Options de couleurs et de concordance des couleurs - Mac

Vous pouvez choisir ces paramètres dans les menus **Concordance des couleurs** et **Couleur**.

Paramètres Concordance des couleurs

Calibration EPSON

Permet de gérer la couleur en utilisant les commandes du pilote d'imprimante ou de désactiver la gestion des couleurs.

ColorSync

Imprime en utilisant des profils de couleur standard pour le produit et le papier afin de faire concorder les couleurs de l'image. Vous pouvez personnaliser la méthode de conversion et les paramètres de filtrage depuis le menu contextuel ColorSync dans la fenêtre d'impression.

Paramètres Couleur

Paramètres manuels

Permet de sélectionner des réglages de couleur manuels. Cliquez sur la flèche à côté de **Plus d'options** et sélectionnez les paramètres de **Luminosité**, **Contraste**, **Saturation** et les tons de couleur individuels. Vous pouvez également sélectionner un paramètre de **Mode couleurs** pour l'impression de photos et de graphiques, et le paramètre **Corriger yeux rouges** pour réduire ou supprimer les yeux rouges dans les photos. Selon le Mode couleur sélectionné, vous pouvez aussi régler la densité des demi-tons en utilisant le paramètre **Gamma**.

Corriger photo

Améliore la couleur, le contraste et la netteté des photos avec défauts. Cliquez sur la flèche près de **Plus d'options** et sélectionnez le paramètre **Corriger yeux rouges** pour réduire ou supprimer les yeux rouges dans les photos.

Remarque: La fonction Corriger photo utilise une technologie de reconnaissance des visages avancée afin d'optimiser les photos comportant des visages. Pour que le réglage fonctionne, les deux yeux et le nez de la personne doivent être visibles. Si votre photo comprend un visage avec une dominante de couleur intentionnelle, comme une statue, il convient de désactiver l'option **Corriger photo** pour que les effets de couleur spéciaux soient conservés.

Désactivé (pas de calibrage couleur)

Désactive les réglages couleur effectués par le logiciel d'impression afin que vous puissiez n'utiliser que les réglages couleur de votre application.

Remarque: Un profil ICC est nécessaire si les réglages couleur sont désactivés.

Sujet parent: [Gestion des couleurs - Mac](#)

Sélection des préférences d'impression - Mac

Vous pouvez choisir parmi plusieurs préférences d'impression qui s'appliquent à tous les travaux d'impression que vous envoyez à votre produit.

1. Sous le menu Apple ou sur le Dock, sélectionnez **Préférences système** ou **Réglages système**.
2. Sélectionnez **Imprimantes et fax** ou **Imprimantes et numériseurs**, choisissez votre produit et sélectionnez **Options et fournitures**.
3. Sélectionnez **Pilotes** ou **Options**.

Un écran comme celui-ci s'affiche :

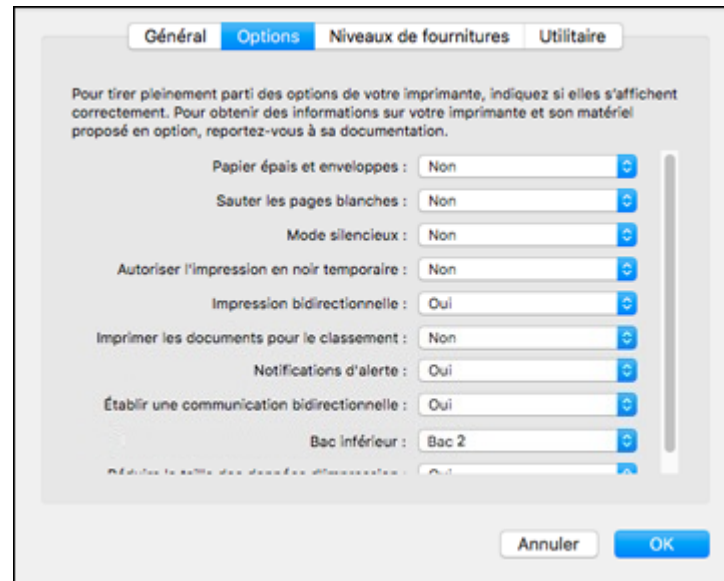

Remarque: L'apparence des fenêtres d'options et les paramètres disponibles pourraient être différents de ceux de ce document, selon la version de Mac OS et l'application que vous utilisez.

4. Choisissez parmi les préférences d'impression disponibles.
5. Cliquez sur **OK**.

[Préférences d'impression - Mac](#)

Sujet parent: [Impression avec le logiciel d'impression Epson standard - Mac](#)

Préférences d'impression - Mac

Vous pouvez choisir ces paramètres sous l'onglet **Options** ou **Pilote**.

Papier épais et enveloppes

Empêche le maculage lorsque vous imprimez sur des enveloppes ou tout autre papier épais.

Sauter les pages blanches

Permet de configurer le produit afin qu'il n'imprime pas les pages sans texte ou image.

Mode silencieux

Réduit le bruit lors de l'impression, mais peut diminuer la vitesse d'impression.

Autoriser l'impression en noir temporaire

Permet d'imprimer en utilisant de l'encre noire lorsque l'encre couleur est épuisée.

Impression bidirectionnelle

Imprime dans les deux sens (de droite à gauche et de gauche à droite), entraînant une augmentation de la vitesse d'impression, mais pouvant causer une réduction de la qualité d'impression.

Imprimer les documents pour le classement

Imprime tous les documents de format paysage, portrait, recto et recto verso dans la même orientation pour faciliter leur classement.

Notifications d'alerte

Permet de choisir de recevoir ou non les avertissements du logiciel d'impression pour différentes conditions d'exploitation.

Établir une communication bidirectionnelle

Permet au produit de communiquer avec l'ordinateur. Ne modifiez pas le réglage par défaut pour ce paramètre à moins que vous éprouviez des difficultés lorsque vous partagez plusieurs imprimantes.

Réduire la taille des données d'impression

Augmente la compression des données d'impression pour améliorer la vitesse d'impression. Non recommandé lors de l'impression de motifs fins.

Bac inférieur

Spécifie si le bac optionnel est en place.

Sujet parent: [Sélection des préférences d'impression - Mac](#)

Impression de documents ou de photos - Mac

Une fois que vous avez sélectionné vos paramètres d'impression, vous êtes prêt à imprimer.

Cliquez sur **Imprimer** dans le bas de la fenêtre d'impression.

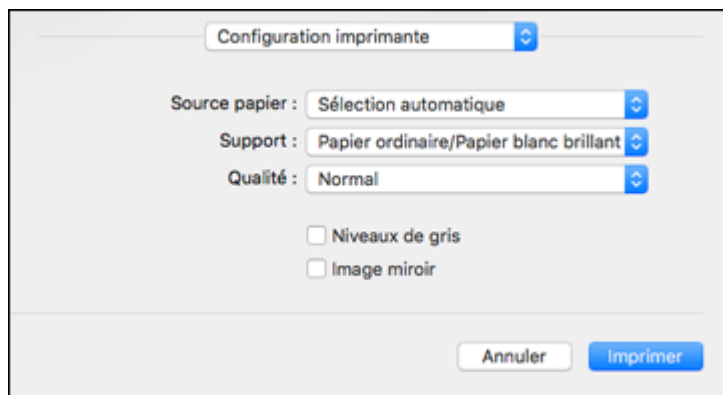

Vérification de l'état de l'impression - Mac

Sujet parent: [Impression avec le logiciel d'impression Epson standard - Mac](#)

Vérification de l'état de l'impression - Mac



Pendant l'impression, vous pouvez suivre la progression du travail d'impression, contrôler l'impression et vérifier les niveaux d'encre.

1. Cliquez sur l'icône de l'imprimante lorsqu'elle s'affiche sur le Dock.

La fenêtre d'état de l'impression s'affiche :



2. Sélectionnez, au besoin, les options suivantes selon votre version de macOS :

- Pour annuler l'impression, cliquez sur le travail d'impression et cliquez sur  ou sur **Supprimer**.
- Pour mettre en pause une impression, cliquez dessus, puis cliquez sur  ou sur **Suspendre**.
Pour reprendre l'impression d'un travail interrompu, cliquez sur le travail en attente, puis cliquez sur  ou sur **Reprendre**.
- Pour suspendre tous les travaux d'impression dans la file d'attente, cliquez sur **Pause** ou sur **Mettre l'imprimante en pause**.
- Pour afficher d'autres informations d'impression, cliquez sur **Réglages** ou **Niveaux des fournitures**.

Sujet parent: [Impression de documents ou de photos - Mac](#)

Impression avec le pilote Epson Universal Print Driver - Windows

Vous pouvez imprimer avec le pilote Epson Universal Print Driver au moyen de n'importe quelle application d'impression Windows, tel que décrit dans les sections qui suivent.

[Synchronisation des paramètres d'impression - Epson Universal Print Driver - Windows](#)

[Sélection des paramètres d'impression - Epson Universal Print Driver - Windows](#)

[Sélection des paramètres d'impression par défaut - Epson Universal Print Driver - Windows](#)

[Verrouillage des paramètres d'impression - Epson Universal Print Driver - Windows](#)

[Ajout d'imprimantes réseau - Epson Universal Print Driver - Windows](#)





Sujet parent: [Impression depuis un ordinateur](#)

Synchronisation des paramètres d'impression - Epson Universal Print Driver - Windows

Vous devrez peut-être synchroniser le pilote d'imprimante avec le produit s'il ne détecte pas correctement les informations ou les paramètres du produit.

Remarque: Vous devez synchroniser le pilote d'imprimante avant d'utiliser tout équipement optionnel installé sur le produit.

1. Effectuez l'une des actions suivantes :

- **Windows 11** : Cliquez sur  et sélectionnez **Paramètres > Bluetooth et périphériques > Imprimantes et scanneurs**. Sélectionnez **EPSON Universal Print Driver** et sélectionnez **Propriétés de l'imprimante**.
- **Windows 10** : Cliquez sur  et sélectionnez  (Paramètres) > **Périphériques > Imprimantes & scanneurs**. Sélectionnez **EPSON Universal Print Driver**, puis **Gérer > Propriétés de l'imprimante**.
- **Windows 8.x** : Naviguez jusqu'à l'écran **Applications** et sélectionnez **Panneau de configuration > Matériel et audio > Périphériques et imprimantes**. Cliquez avec le bouton de droite de la souris sur **EPSON Universal Print Driver** et sélectionnez **Propriétés de l'imprimante**.
- **Windows 7** : Cliquez sur  et sélectionnez **Périphériques et imprimantes**. Cliquez avec le bouton de droite de la souris sur **EPSON Universal Print Driver** et sélectionnez **Propriétés de l'imprimante**.

2. Cliquez sur l'onglet **Paramètres optionnels**.

Une fenêtre comme celle-ci s'affiche :

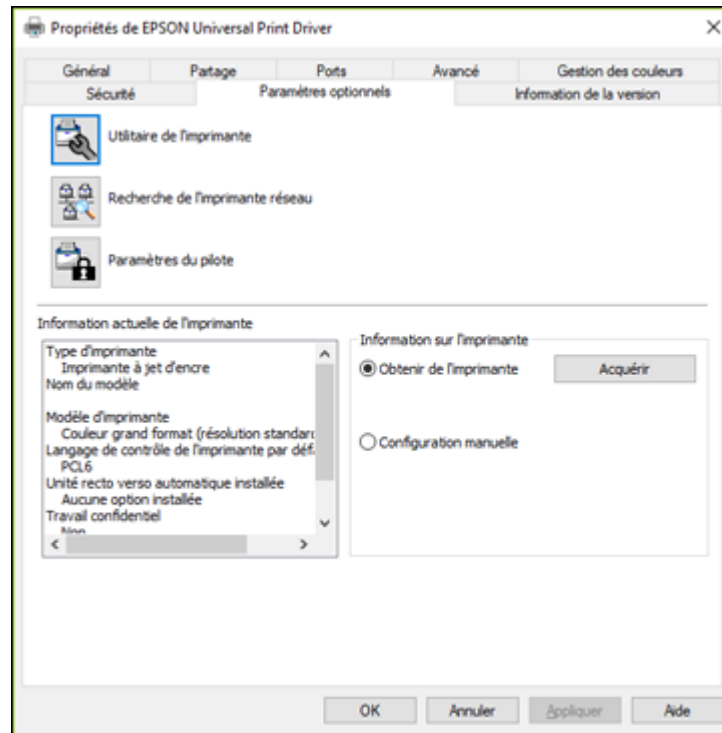

3. Assurez-vous que l'option **Obtenir de l'imprimante** est sélectionnée, puis cliquez sur **Acquérir**.

Remarque: Cochez la case **Informations optionnelles uniquement** si vous ne voulez qu'activer une unité optionnelle installée sur le produit.

Les paramètres du produit et d'autres informations s'affichent dans la zone Informations relatives à l'imprimante.

4. Cliquez sur **OK**.

Sujet parent: [Impression avec le pilote Epson Universal Print Driver - Windows](#)

Tâches associées

[Activation des bacs papier en option - Windows](#)

Sélection des paramètres d'impression - Epson Universal Print Driver - Windows

Sélectionnez les paramètres de base pour le document ou la photo que vous souhaitez imprimer.

Remarque: Les noms des paramètres du pilote Epson Universal Print Driver pourraient varier légèrement, selon la version du pilote d'imprimante que vous avez installée.

1. Ouvrez une photo ou un document pour l'impression.
2. Sélectionnez la commande d'impression dans votre application.

Remarque: Vous devrez peut-être sélectionner une icône sur votre écran, l'option **Imprimer** du menu **Fichier**, ou une autre commande. Consultez l'utilitaire d'aide de votre application pour plus de détails.

3. Si nécessaire, sélectionnez **EPSON Universal Print Driver** comme imprimante à utiliser.

Remarque: Vous pourriez aussi devoir sélectionner **Propriétés** ou **Préférences** pour voir les paramètres d'impression.

L'onglet principal de la fenêtre des paramètres d'une imprimante s'affiche :

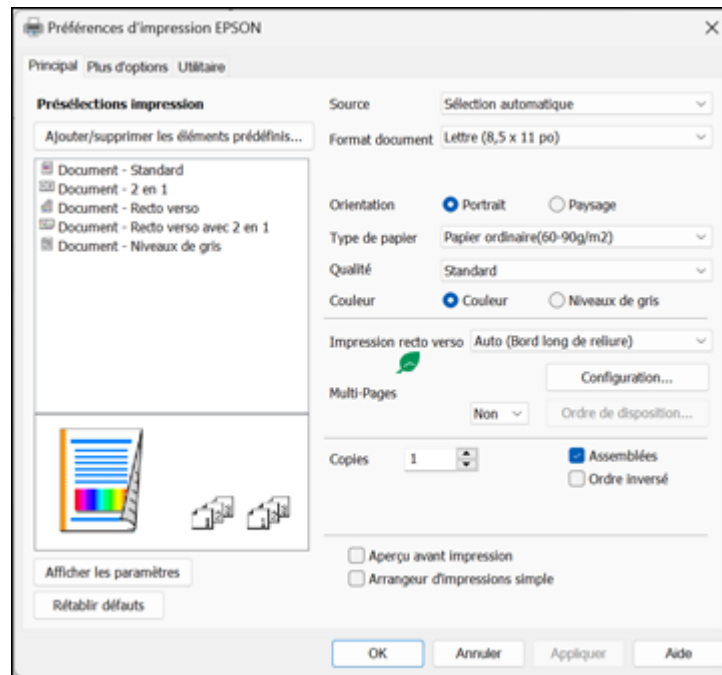

Remarque: Pour plus d'informations concernant un paramètre, cliquez dessus avec le bouton de droite de la souris et sélectionnez **Aide**.

4. Pour le paramètre **Source**, sélectionnez où vous avez chargé le papier sur lequel vous désirez imprimer.
5. Sélectionnez la taille du papier que vous avez chargé pour le paramètre **Format document**.

Remarque: Vous pouvez également sélectionner le paramètre **Personnalisé(e)** pour créer une taille de papier personnalisée.

6. Sélectionnez l'orientation de votre document.

Remarque: Pour l'impression sur une enveloppe, sélectionnez **Paysage**.

7. Au paramètre **Type de papier**, indiquez le type de papier que vous avez chargé.

Remarque: Le nom du paramètre pourrait ne pas correspondre exactement au nom du papier. Vérifiez la liste des paramètres de type ou de support pour plus de détails.

8. Sélectionnez les options d'impression disponibles.
9. Pour choisir parmi plusieurs options additionnelles de mise en page et d'impression pour votre document ou votre photo, sélectionnez l'onglet **Plus d'options** et sélectionnez les options d'impression que vous souhaitez utiliser.
10. Pour sélectionner les paramètres d'entretien et les autres paramètres optionnels, sélectionnez l'onglet **Utilitaire** et sélectionnez les options que vous souhaitez utiliser.

Sujet parent: [Impression avec le pilote Epson Universal Print Driver - Windows](#)

Sélection des paramètres d'impression par défaut - Epson Universal Print Driver - Windows

Lorsque vous modifiez vos paramètres d'impression dans un programme, les modifications s'appliquent uniquement lorsque vous imprimez durant cette session. Si vous souhaitez modifier les paramètres d'impression que vous utilisez dans tous les programmes Windows, vous pouvez sélectionner de nouveaux paramètres d'impression par défaut.

1. Effectuez l'une des actions suivantes :

- **Windows 10** : Cliquez sur  et sélectionnez  (Paramètres) > **Périphériques > Imprimantes & scanneurs**. Sélectionnez **EPSON Universal Print Driver**, puis **Gérer > Options d'impression**.
- **Windows 8.x** : Naviguez jusqu'à l'écran **Applications** et sélectionnez **Panneau de configuration > Matériel et audio > Périphériques et imprimantes**. Cliquez avec le bouton de droite de la souris sur **EPSON Universal Print Driver** et sélectionnez **Options d'impression**.
- **Windows 7** : Cliquez sur  et sélectionnez **Périphériques et imprimantes**. Cliquez avec le bouton de droite de la souris sur **EPSON Universal Print Driver** et sélectionnez **Options d'impression**.
- **Windows Vista** : Cliquez sur  et sélectionnez **Panneau de configuration**. Cliquez sur **Imprimante** sous **Matériel et audio**, cliquez avec le bouton de droite de la souris sur le nom de votre imprimante, puis sélectionnez **EPSON Universal Print Driver** et sélectionnez **Options d'impression**.

La fenêtre des paramètres de l'imprimante s'affiche :

Remarque: Pour plus d'informations concernant un paramètre, cliquez dessus avec le bouton de droite de la souris et sélectionnez **Aide**.





2. Sélectionnez les options d'impression que vous souhaitez utiliser comme paramètres par défaut dans tous vos programmes Windows.
3. Cliquez sur **OK**.

Ces paramètres sont désormais les valeurs par défaut sélectionnées pour l'impression. Vous pourrez les modifier au besoin lors d'une session d'impression dans un programme.

Sujet parent: [Impression avec le pilote Epson Universal Print Driver - Windows](#)

Verrouillage des paramètres d'impression - Epson Universal Print Driver - Windows

Les administrateurs peuvent verrouiller certains paramètres d'impression pour empêcher toute modification non autorisée.

1. Effectuez l'une des actions suivantes :
 - **Windows 11** : Cliquez sur  et sélectionnez **Paramètres > Bluetooth et périphériques > Imprimantes et scanners**. Sélectionnez **EPSON Universal Print Driver** et sélectionnez **Propriétés de l'imprimante**.
 - **Windows 10** : Cliquez sur  et sélectionnez  (Paramètres) > **Périphériques > Imprimantes & scanners**. Sélectionnez **EPSON Universal Print Driver**, puis **Gérer > Propriétés de l'imprimante**.
 - **Windows 8.x** : Naviguez jusqu'à l'écran **Applications** et sélectionnez **Panneau de configuration > Matériel et audio > Périphériques et imprimantes**. Cliquez avec le bouton de droite de la souris sur **EPSON Universal Print Driver** et sélectionnez **Propriétés de l'imprimante**.
 - **Windows 7** : Cliquez sur  et sélectionnez **Périphériques et imprimantes**. Cliquez avec le bouton de droite de la souris sur **EPSON Universal Print Driver** et sélectionnez **Propriétés de l'imprimante**.
2. Cliquez sur l'onglet **Paramètres optionnels**.
3. Cliquez sur **Paramètres du pilote**.

Cette fenêtre s'affiche :

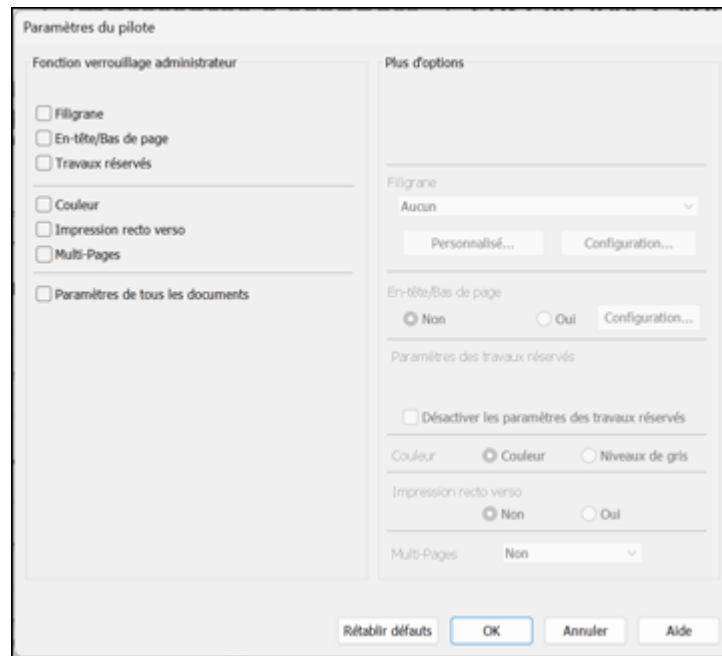

4. Cochez la case des paramètres que vous souhaitez verrouiller. Pour verrouiller tous les paramètres d'impression, sélectionnez **Paramètres de tous les documents**.
5. Sous **Plus d'options**, sélectionnez l'option que vous souhaitez utiliser pour chaque paramètre verrouillé.
6. Cliquez sur **OK**.

[Options des paramètres de verrouillage - Epson Universal Print Driver](#)

Sujet parent: [Impression avec le pilote Epson Universal Print Driver - Windows](#)

Options des paramètres de verrouillage - Epson Universal Print Driver

Sélectionnez les options que vous souhaitez utiliser pour les paramètres d'impression verrouillés.





Paramètre	Options	Description
Filigrane	Différents textes pour le filigrane.	Permet de sélectionner le texte pour le filigrane ou d'interdire l'utilisation d'un filigrane.
	Ajouter/Supprimer	Permet d'ajouter ou de supprimer un filigrane personnalisé de type texte ou image.
	Configuration	Permet de sélectionner la taille, la position et d'autres paramètres de filigrane.
En-tête/Bas de page	Non	Permet d'interdire l'utilisation d'en-têtes et de bas de page.
	Oui	Permet d'autoriser l'utilisation d'en-têtes et de bas de page.
	Configuration	Permet de sélectionner le texte et la position des en-têtes et/ou des bas de page.
Couleur	Couleur	Permet d'autoriser l'impression en couleur.
	Niveaux de gris	Permet d'imprimer en noir ou en niveaux de gris seulement.
Impression recto verso	Non	Permet d'autoriser l'impression sur un seul côté du papier.
	Oui	Permet d'imprimer sur les deux côtés du papier.
Multi-pages	Non	Permet d'interdire l'utilisation de paramètres multi-pages.
	2 en 1	Permet d'imprimer 2 pages sur une seule feuille de papier.
	4 en 1	Permet d'imprimer 4 pages sur une seule feuille de papier.
	6 en 1	Permet d'imprimer 6 pages sur une seule feuille de papier.
	8 en 1	Permet d'imprimer 8 pages sur une seule feuille de papier.
	9 en 1	Permet d'imprimer 9 pages sur une seule feuille de papier.
	16 en 1	Permet d'imprimer 16 pages sur une seule feuille de papier.

Sujet parent: [Verrouillage des paramètres d'impression - Epson Universal Print Driver - Windows](#)

Ajout d'imprimantes réseau - Epson Universal Print Driver - Windows

Vous pouvez utiliser le pilote Epson Universal Print Driver pour trouver et ajouter des imprimantes réseau.

1. Effectuez l'une des actions suivantes :

- **Windows 11** : Cliquez sur  et sélectionnez **Paramètres > Bluetooth et périphériques > Imprimantes et scanneurs**. Sélectionnez **EPSON Universal Print Driver** et sélectionnez **Propriétés de l'imprimante**.
- **Windows 10** : Cliquez sur  et sélectionnez  (Paramètres) > **Périphériques > Imprimantes & scanneurs**. Sélectionnez **EPSON Universal Print Driver**, puis **Gérer > Propriétés de l'imprimante**.
- **Windows 8.x** : Naviguez jusqu'à l'écran **Applications** et sélectionnez **Panneau de configuration > Matériel et audio > Périphériques et imprimantes**. Cliquez avec le bouton de droite de la souris sur **EPSON Universal Print Driver** et sélectionnez **Propriétés de l'imprimante**.
- **Windows 7** : Cliquez sur  et sélectionnez **Périphériques et imprimantes**. Cliquez avec le bouton de droite de la souris sur **EPSON Universal Print Driver** et sélectionnez **Propriétés de l'imprimante**.

2. Cliquez sur l'onglet **Paramètres optionnels**.

Cette fenêtre s'affiche :

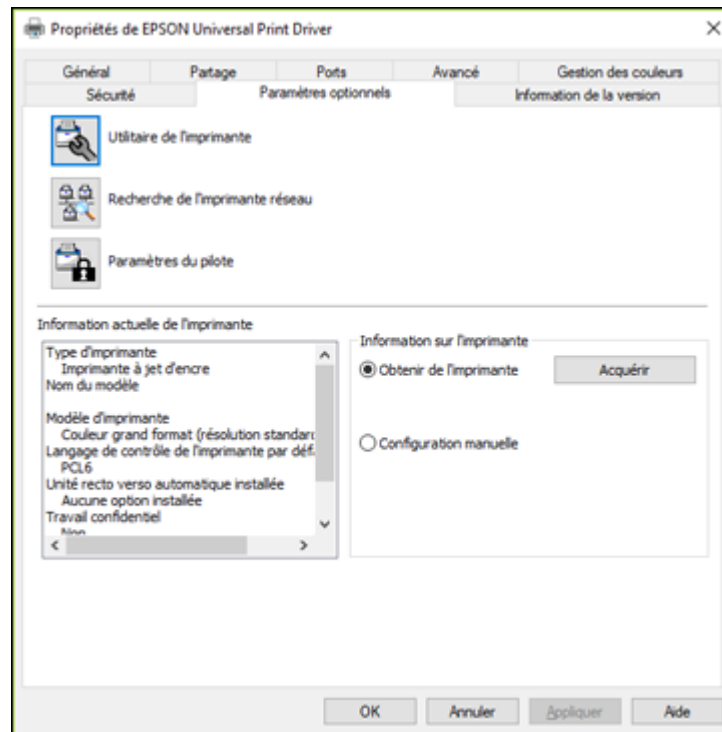

3. Cliquez sur **Recherche de l'imprimante réseau**.
4. Lorsque les résultats de la recherche s'affichent, sélectionnez **Ajouter les imprimantes trouvées**.

Un écran comme celui-ci s'affiche :

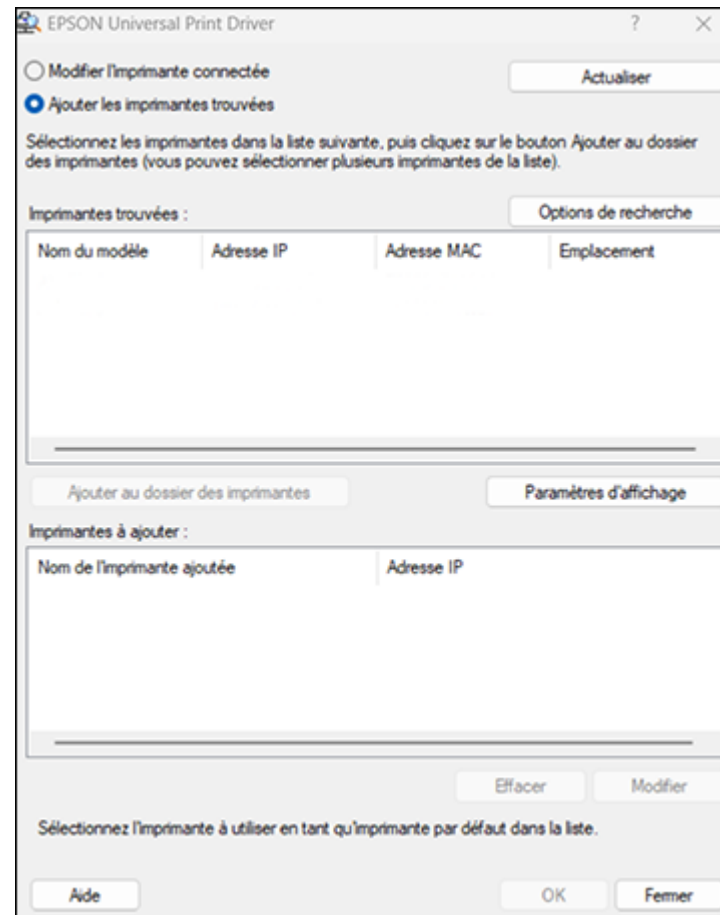

5. Sélectionnez la ou les imprimante(s) que vous voulez ajouter.
6. Cliquez sur **Ajouter au dossier des imprimantes**.
La ou les imprimante(s) sélectionnée(s) apparaîtront dans la section inférieure de l'écran.
7. Cochez la case d'un des produits pour le définir en tant qu'imprimante par défaut, si nécessaire.
8. Cliquez sur **OK**.

Sujet parent: [Impression avec le pilote Epson Universal Print Driver - Windows](#)

Impression avec le logiciel d'impression PostScript (PS3) - Windows

Vous pouvez imprimer avec le logiciel d'impression PostScript (PS3) au moyen de n'importe quelle application d'impression Windows, tel que décrit dans les sections qui suivent.

Remarque: Le logiciel d'impression PostScript est compatible avec les produits connectés via Ethernet. Si votre produit est connecté par câble USB, vous devrez installer le logiciel d'impression Epson standard. Pour télécharger le logiciel d'impression Epson standard, visitez le site epson.ca/support et sélectionnez votre produit.

[Sélection des paramètres d'impression - Logiciel d'impression PostScript - Windows](#)

[Sélection des paramètres d'impression par défaut - Logiciel d'impression PostScript - Windows](#)

Sujet parent: [Impression depuis un ordinateur](#)

Sélection des paramètres d'impression - Logiciel d'impression PostScript - Windows

Sélectionnez les paramètres de base pour le document ou la photo que vous souhaitez imprimer.

1. Ouvrez une photo ou un document pour l'impression.
2. Sélectionnez la commande d'impression dans votre application.

Remarque: Vous devrez peut-être sélectionner une icône sur votre écran, l'option **Imprimer** du menu **Fichier**, ou une autre commande. Consultez l'utilitaire d'aide de votre application pour plus de détails.

3. Au besoin, sélectionnez le nom de votre produit comme imprimante que vous souhaitez utiliser, puis cliquez sur le bouton **Préférences** ou **Propriétés**, selon l'application.

L'onglet Papier/qualité de la fenêtre des paramètres d'impression s'affiche :

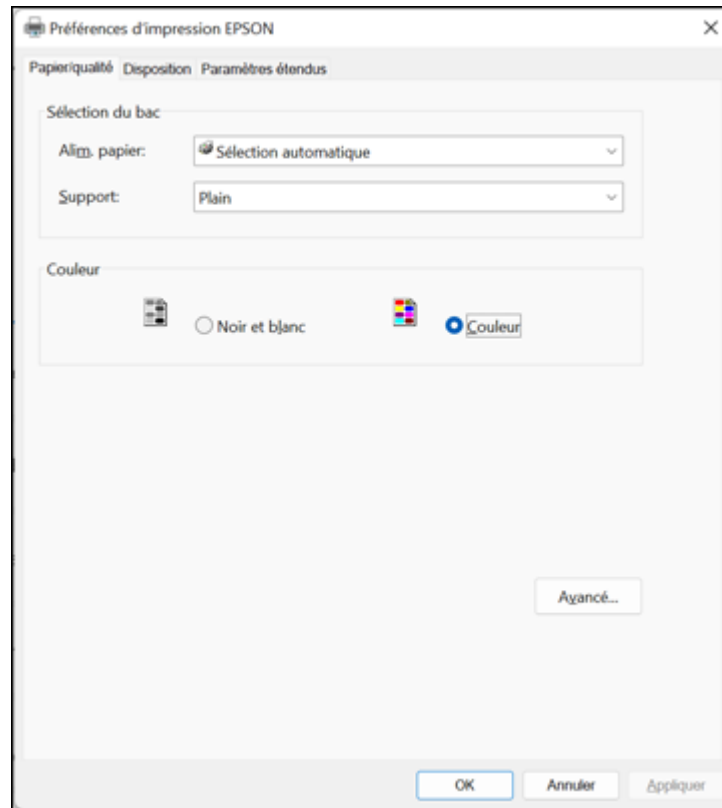

4. Sélectionnez les paramètres **Alim. papier** correspondants à l'endroit où vous avez chargé le papier sur lequel vous désirez imprimer.
5. Sélectionnez **Plain** (Ordinaire) au paramètre **Support**.
6. Sélectionnez l'une des options suivantes pour le paramètre Couleur :
 - Pour imprimer du texte et des graphiques en noir seulement, sélectionnez le paramètre **Noir et blanc**.
 - Pour imprimer un document couleur ou une photo, sélectionnez le paramètre **Couleur**.
7. Pour sélectionner les options d'impression et de disposition PostScript additionnelles, sélectionnez **Avancé** et sélectionnez les paramètres additionnels, au besoin.

8. Sélectionnez l'onglet **Disposition**.

Un écran comme celui-ci s'affiche :

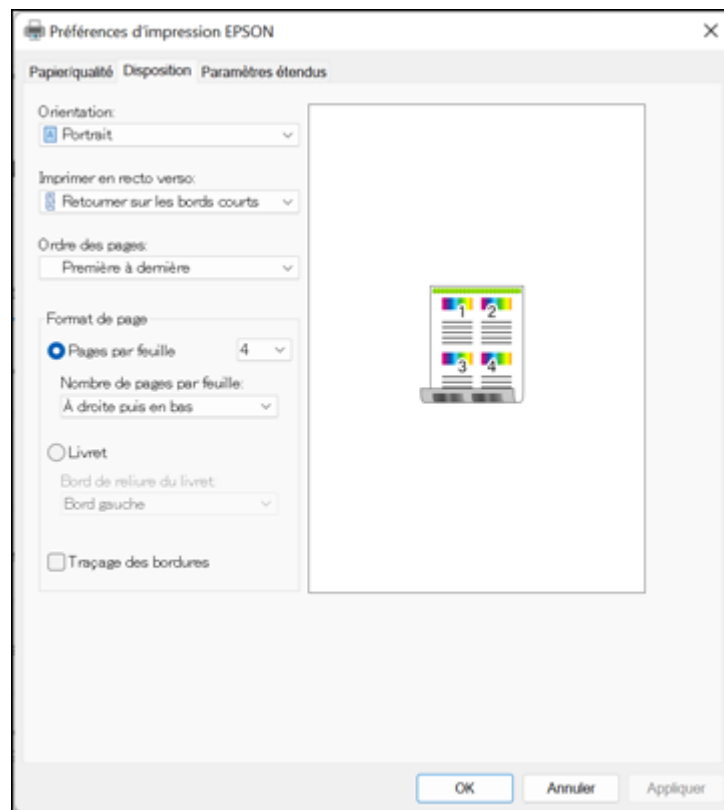





9. Sélectionnez tout paramètre nécessaire.
10. Si vous avez configuré le contrôle d'accès ou souhaitez imprimer un travail confidentiel, sélectionnez **Paramètres étendus** pour activer l'impression en saisissant un nom d'utilisateur et un mot de passe, ou imprimez un travail confidentiel en saisissant les informations nécessaires.

Sujet parent: [Impression avec le logiciel d'impression PostScript \(PS3\) - Windows](#)

Sélection des paramètres d'impression par défaut - Logiciel d'impression PostScript - Windows

Lorsque vous modifiez vos paramètres d'impression dans un programme, les modifications s'appliquent uniquement lorsque vous imprimez durant cette session. Si vous souhaitez modifier les paramètres d'impression que vous utilisez dans tous les programmes Windows, vous pouvez sélectionner de nouveaux paramètres d'impression par défaut.

1. Choisissez l'une des options suivantes :

- **Windows 10** : Cliquez sur  et sélectionnez  (Paramètres) > **Périphériques** > **Imprimantes et scanneurs**. Sélectionnez le nom de votre produit, puis **Gérer** > **Options d'impression**.
- **Windows 8.x** : Naviguez jusqu'à l'écran **Applications** et sélectionnez **Panneau de configuration** > **Matériel et audio** > **Périphériques et imprimantes**. Cliquez avec le bouton de droite de la souris sur le nom du produit et sélectionnez **Options d'impression**.
- **Windows 7** : Cliquez sur  et sélectionnez **Périphériques et imprimantes**. Cliquez avec le bouton de droite de la souris sur le nom du produit et sélectionnez **Options d'impression**.
- **Windows Vista** : Cliquez sur  et sélectionnez **Panneau de configuration**. Cliquez sur **Imprimante** sous **Matériel et audio**, cliquez avec le bouton de droite de la souris sur le nom de votre produit, puis sélectionnez **Options d'impression**.

2. Cliquez sur l'onglet **Disposition**.

La fenêtre des paramètres de l'imprimante s'affiche :

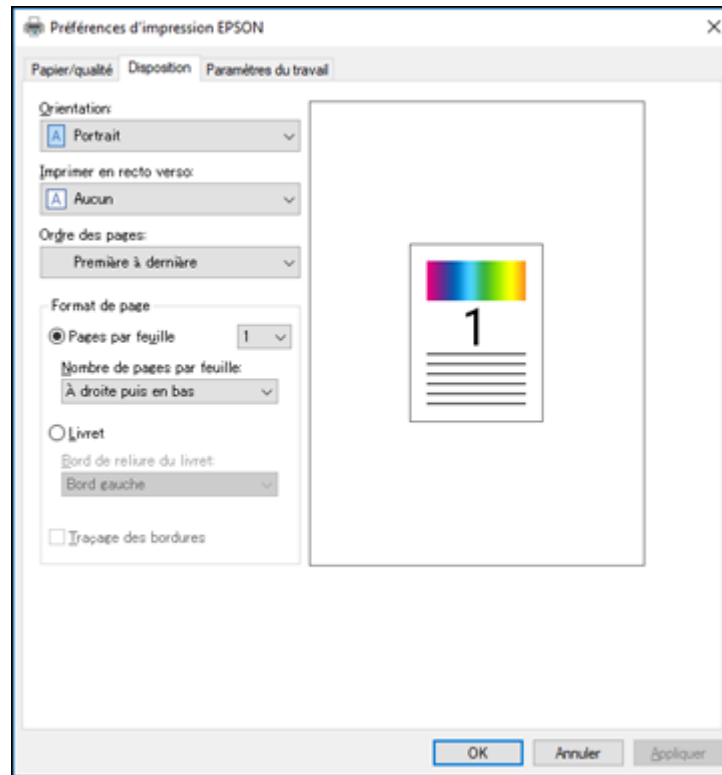

3. Sélectionnez les options d'impression que vous souhaitez utiliser comme paramètres par défaut dans tous vos programmes Windows.

4. Cliquez sur **OK**.

Ces paramètres sont désormais les valeurs par défaut sélectionnées pour l'impression. Vous pourrez les modifier au besoin lors d'une session d'impression dans un programme.

Sujet parent: [Impression avec le logiciel d'impression PostScript \(PS3\) - Windows](#)

Impression avec le logiciel d'impression PostScript (PS3) - Mac

Vous pouvez imprimer avec le logiciel d'impression PostScript (PS3) au moyen de n'importe quelle application d'impression Mac, tel que décrit dans les sections qui suivent.

Remarque: Le logiciel d'impression PostScript est compatible avec les produits connectés via Ethernet. Si votre produit est connecté par câble USB, vous devrez installer le logiciel d'impression Epson standard. Pour télécharger le logiciel d'impression Epson standard, visitez le site epson.ca/support et sélectionnez votre produit.

Sélection des paramètres d'impression de base - Logiciel d'impression PostScript - Mac

Sujet parent: [Impression depuis un ordinateur](#)

Sélection des paramètres d'impression de base - Logiciel d'impression PostScript - Mac

Sélectionnez les paramètres de base pour le document ou la photo que vous souhaitez imprimer.

Le logiciel d'impression PostScript est compatible avec l'impression sur ces tailles de papier et d'enveloppe :

- A4 (8,3 × 11,7 po [210 × 297 mm])
 - Lettre (8,5 × 11 po [216 × 279 mm])
 - N° 10 (4,1 × 9,5 po [105 × 241 mm])
 - A5 (5,8 × 8,2 po [148 × 210 mm])
 - B5 (7,2 × 10,1 po [182 × 257 mm])
 - A6 (4,1 × 5,8 po [105 × 148 mm])
 - B6 (5 × 7,2 po [128 × 182 mm])
 - Exécutif (7,25 × 10,5 po [184 × 267 mm])
 - Légal (8,5 × 14 po [216 × 356 mm])
 - 8,5 × 13 po (216 × 330 mm)
 - A3 (11,7 × 16,5 po [297 × 420 mm])
 - 13 × 19 po (330 × 483 mm)
 - 11 × 17 po (279 × 432 mm)
 - B4 (13,9 × 9,84 po [353 × 250 mm])
 - Enveloppe C6 (4,49 × 6,38 po [114 × 162 mm])
 - Enveloppe DL (4,33 × 8,66 po [110 × 220 mm])
1. Ouvrez une photo ou un document pour l'impression.

2. Sélectionnez la commande d'impression dans votre application.

Remarque: Vous devrez peut-être sélectionner une icône sur votre écran, l'option **Imprimer** du menu **Fichier**, ou une autre commande. Consultez l'utilitaire d'aide de votre application pour plus de détails.

3. Sélectionnez votre produit au paramètre **Imprimante**.



4. Au besoin, cliquez sur la flèche à côté du paramètre Imprimante ou sur le bouton **Afficher les détails** afin d'agrandir la fenêtre d'impression.

La fenêtre agrandie des paramètres d'impression pour votre produit s'affiche :

Imprimante EPSON

Préréglages Réglages par défaut

Copies 1

Pages

☒ Toutes les pages

☐ Plage de 1 à 1

☐ Sélection
Sélectionnez les pages dans la barre latérale.

Recto verso Activé

Taille du papier Lettre US 8.50 par 11.00 pouces

Orientation ☒ Portrait ☐ Paysage

▼ Aperçu

☒ Rotation automatique

☐ Échelle : 536 %

☒ Ajuster : ☒ Imprimer toute l'image

☐ Remplir le papier en entier

Copies par page : 1

▼ Mise en page

? PDF

Annuler Imprimer

Remarque: La fenêtre d'impression peut être différente selon la version de Mac et l'application que vous utilisez.

- Sélectionnez les paramètres **Recto verso** ou **Recto verso, Copies** et **Pages**, au besoin.

Remarque: Si vous ne voyez pas ces paramètres dans la fenêtre d'impression, vérifiez s'ils apparaissent dans votre application avant d'imprimer.

- Réglez les options de mise en page **Taille du papier** et **Orientation**.

Remarque: Si vous ne voyez pas ces paramètres dans la fenêtre d'impression, vérifiez s'ils apparaissent dans votre application avant d'imprimer. Ils peuvent être accessibles en sélectionnant **Format d'impression** à partir du menu Fichier.

- Sélectionnez les paramètres propres à l'application qui apparaissent à l'écran tels que ceux illustrés dans l'image ci-dessus pour l'application Aperçu.
- Sélectionnez **Alimentation** dans le menu **Options d'imprimante** ou sélectionnez **Alimentation** dans le menu contextuel de la fenêtre d'impression.



Ces paramètres s'affichent :



- Sélectionnez **Toutes les pages depuis** ou **Première page de** et sélectionnez la source papier de laquelle vous souhaitez imprimer.

10. Sélectionnez **Fonctions d'imprimante** dans le menu **Options d'imprimante** ou sélectionnez **Fonctions d'imprimante** dans le menu contextuel de la fenêtre d'impression.



Ces paramètres s'affichent :



11. Sélectionnez un paramètre **Type de papier**.
12. Sélectionnez l'une des options **Qualité d'impression** suivantes :
- Pour l'impression rapide avec une qualité réduite, sélectionnez **Fast** (Rapide).
 - Pour l'impression de texte et de graphiques avec une bonne qualité et vitesse d'impression, sélectionnez **Fine** (Fin).
 - Pour une qualité optimale à une vitesse réduite, sélectionnez **Maximum**.
13. Sélectionnez **Couleur** depuis le menu contextuel Modèles de réglages.
- Ces paramètres s'affichent :
14. Sélectionnez une option **Mode couleur** :
- Pour imprimer un document couleur ou une photo, sélectionnez le paramètre **Couleur**.
 - Pour imprimer du texte et des graphiques en noir seulement, sélectionnez le paramètre **Monochrome**.

15. Sélectionnez l'une des options suivantes à partir du menu déroulant, au besoin :
- Sélectionnez **Mise en page** pour choisir parmi plusieurs dispositions pour votre document ou votre photo.
 - Sélectionnez **Gestion du papier** pour ajuster la taille de l'image lors de l'impression.
 - Sélectionnez **Concordance des couleurs** pour bien ajuster les couleurs de votre tirage. Pour les imprimantes monochromes, cela permet d'ajuster la tonalité et la luminosité de votre tirage.

Sujet parent: [Impression avec le logiciel d'impression PostScript \(PS3\) - Mac](#)

Impression depuis un téléphone intelligent ou une tablette

Vous pouvez imprimer depuis un téléphone intelligent ou une tablette exécutant iOS ou Android à l'aide de l'application Epson Smart Panel.

Remarque: Votre appareil doit être connecté au même réseau sans fil que votre produit Epson et Epson Smart Panel doit être configuré pour l'utilisation avec votre produit.

1. Téléchargez l'application Epson Smart Panel à partir de la boutique d'applications de votre appareil ou du site Web d'Epson.
2. Ouvrez l'application Epson Smart Panel et sélectionnez un menu d'impression sur l'écran d'accueil.
3. Suivez les instructions à l'écran pour lancer l'impression.

Sujet parent: [Impression depuis un ordinateur](#)

Annulation de l'impression en utilisant un bouton du produit

Si vous devez annuler l'impression en cours, appuyez sur le bouton  d'arrêt.

Pour annuler des travaux en mémoire ou en attente d'impression, suivez les instructions ci-dessous.

1. Appuyez sur le bouton  **Status** (Statut).
2. Sélectionnez **Actif** sur l'onglet **État de la tâche**.
3. Sélectionnez le travail à annuler, puis sélectionnez **Annuler**.

Sujet parent: [Impression depuis un ordinateur](#)

Numérisation

Vous pouvez numériser vos originaux et les enregistrer sous forme de fichiers numériques.

[Lancement d'une numérisation](#)

[Numérisation à l'aide de Document Capture Pro ou Document Capture](#)

[Numérisation à l'aide d'Epson Scan 2](#)

[Numérisation de projets spéciaux](#)

Lancement d'une numérisation

Après avoir placé les originaux sur votre produit pour les numériser, lancez la numérisation en utilisant l'une des méthodes présentées dans ces sections.

Remarque: Vous pouvez aussi numériser à l'aide de Document Capture Pro (Windows) ou Document Capture (Mac).

[Lancement d'une numérisation à partir du panneau de commande du produit](#)

[Configuration et numérisation vers un dossier réseau ou un serveur FTP](#)

[Saisie d'un identifiant d'utilisateur et d'un mot de passe pour la numérisation](#)

[Lancement d'une numérisation à partir de l'icône Epson Scan 2](#)

[Lancement d'une numérisation à partir d'un programme de numérisation](#)

[Numérisation depuis un téléphone intelligent ou une tablette](#)

Sujet parent: [Numérisation](#)

Sujets reliés

[Numérisation à l'aide de Document Capture Pro ou Document Capture](#)

[Positionnement des originaux sur le produit](#)

Lancement d'une numérisation à partir du panneau de commande du produit

Vous pouvez numériser une image vers une variété de destinations à l'aide du panneau de commande du produit.

1. Assurez-vous d'avoir installé les logiciels du produit et d'avoir connecté le produit à l'ordinateur ou au réseau.

Remarque: Redémarrez votre ordinateur après avoir installé les logiciels du produit afin de pouvoir numériser depuis le panneau de commande.

2. Placez votre original sur le produit pour la numérisation.

Remarque: Pour numériser un document recto verso ou multi-pages, placez vos originaux dans le chargeur automatique de documents.

3. Appuyez sur le bouton  d'accueil, si nécessaire.
4. Sélectionnez **Numériser**.
5. Sélectionnez l'une des options **Numériser vers** suivantes :
 - La fonction **Dossier réseau/FTP** enregistre votre fichier numérisé dans le dossier réseau indiqué.
 - La fonction **Courriel** vous permet d'envoyer des fichiers numérisés via un serveur de courriel préconfiguré.
 - **Document Capture Pro** vous permet de numériser par le biais d'un réseau en utilisant les paramètres de travail d'impression que vous avez enregistrés dans Document Capture Pro ou Document Capture.

Remarque: Vous ne pouvez pas utiliser cette option pour numériser une image vers Document Capture ou Document Capture Pro lorsque votre produit est connecté au port USB de votre ordinateur.

- **Dispos mém** sauvegarde votre fichier numérisé sur un dispositif USB inséré dans le port USB externe de votre produit et vous permet de sélectionner le format, la qualité et d'autres paramètres du fichier.
 - La fonction **Cloud** envoie vos fichiers numérisés vers une destination que vous avez enregistrée dans Epson Connect.
 - **WSD** vous permet de gérer la numérisation réseau sous Windows. Pour utiliser cette fonctionnalité sous Windows 7 ou Windows Vista, vous devez d'abord activer WSD (Services Web pour appareils) sur l'ordinateur.
6. Suivez les instructions fournies dans les liens ci-dessous pour compléter la numérisation.

[Numérisation vers un courriel](#)

[Numérisation vers un dispositif de stockage](#)

[Numérisation vers le nuage](#)

[Configuration d'un port WSD \(Windows 7\)](#)

[Paramètres du menu Numériser - panneau de commande](#)

Sujet parent: [Lancement d'une numérisation](#)

Tâches associées

[Numérisation vers le nuage](#)

[Entrée de caractères à l'écran ACL](#)

[Utilisation des paramètres prédéfinis](#)

Sujets reliés

[Positionnement des originaux sur le produit](#)

Numérisation vers un courriel

Vous pouvez numériser un original et envoyer l'image numérisée par courriel en utilisant le panneau de commande du produit. Vous devez disposer d'un serveur de courriel préconfiguré pour pouvoir numériser vers un courriel. Vous pouvez entrer l'adresse courriel directement sur le panneau de commande du produit ou sélectionner l'adresse dans la liste des **Contacts**. Assurez-vous que les paramètres de date et d'heure sont réglés correctement afin que l'estampille temporelle sur vos courriels soit exacte.

Remarque: Vous pouvez aussi utiliser la fonction Numériser vers Document Capture Pro pour numériser le fichier et l'envoyer par courriel.

1. Placez votre original sur le produit pour la numérisation.

Remarque: Pour numériser un document recto verso ou multi-pages, placez toutes les pages dans le chargeur automatique de documents.

2. Appuyez sur le bouton  d'accueil, si nécessaire.
3. Sélectionnez **Courriel**.
4. Effectuez l'une des actions suivantes :
 - Sélectionnez des contacts dans la liste des contacts fréquents affichés.
 - Sélectionnez **Clavier** afin d'utiliser le clavier affiché pour entrer l'adresse du destinataire, puis sélectionnez **OK**.
 - Sélectionnez **Contacts** et choisissez une adresse courriel dans la liste.
 - Sélectionnez **Historique** pour choisir une adresse courriel dans votre historique de numérisations récentes.
5. Sélectionnez **Param. de numér.**
6. Sélectionnez **Format du fichier** pour choisir le format du fichier numérisé.
7. Faites défiler la liste vers le bas et modifiez le **Sujet** et le **Nom du fichier**, au besoin.

8. Sélectionnez tout autre paramètre de numérisation au besoin.
9. Sélectionnez **Prédéf.** pour sauvegarder vos paramètres de numérisation.

Remarque: Les prédéfinis peuvent être verrouillés par un administrateur. Si vous n'arrivez pas à accéder à ce paramètre ou à le modifier, contactez votre administrateur.

10. Appuyez sur l'icône **Envoyer**.

Votre produit numérise votre document original et l'envoie par courriel.

Sujet parent: [Lancement d'une numérisation à partir du panneau de commande du produit](#)

Numérisation vers un dispositif de stockage

Vous pouvez numériser un original et sauvegarder l'image numérisée vers un dispositif USB externe connecté au produit.

1. Insérez un dispositif USB externe dans le port USB du produit.
2. Placez votre original sur le produit pour la numérisation.

Remarque: Pour numériser un document recto verso ou multi-pages, placez toutes les pages dans le chargeur automatique de documents.

3. Appuyez sur le bouton  d'accueil, si nécessaire.
4. Sélectionnez **Numériser > Dispos mém.**
5. Sélectionnez les options **Param de base** au besoin.
6. Sélectionnez l'onglet **Avancé** et choisissez des options, au besoin.
7. Sélectionnez **Prédéf.** pour sauvegarder vos paramètres de numérisation.

Remarque: Les prédéfinis peuvent être verrouillés par un administrateur. Si vous n'arrivez pas à accéder à ce paramètre ou à le modifier, contactez votre administrateur.

8. Sélectionnez l'icône **Enregistrer**.

Votre produit numérise votre document original et le sauvegarde sur un dispositif de stockage.

Sujet parent: [Lancement d'une numérisation à partir du panneau de commande du produit](#)

Numérisation vers le nuage

Vous pouvez utiliser le panneau de commande pour envoyer vos fichiers numérisés vers une destination que vous avez enregistrée sur Epson Connect.

Remarque: Assurez-vous d'avoir configuré Epson Connect avec votre produit avant d'utiliser cette fonction.

1. Placez votre original sur le produit pour la numérisation.

Remarque: Pour numériser un document recto verso ou multi-pages, placez toutes les pages dans le chargeur automatique de documents.

2. Appuyez sur le bouton  d'accueil, si nécessaire.
3. Sélectionnez **Numériser > Cloud**.
4. Appuyez sur l'icône **+** et sélectionnez une destination sur le nuage.
5. Sélectionnez les options **Param de base** au besoin.
6. Sélectionnez l'onglet **Avancé** et choisissez des options, au besoin.
7. Sélectionnez **Prédéf.** pour sauvegarder vos paramètres de numérisation.

Remarque: Les prédéfinis peuvent être verrouillés par un administrateur. Si vous n'arrivez pas à accéder à ce paramètre ou à le modifier, contactez votre administrateur.

8. Appuyez sur l'icône **Téléverser**.

Votre produit numérise le document original et enregistre le fichier numérisé dans l'emplacement sélectionné.

Sujet parent: [Lancement d'une numérisation à partir du panneau de commande du produit](#)

Configuration d'un port WSD (Windows 7)

Vous pouvez numériser vers un ordinateur Windows sur réseau en utilisant WSD (Web Services for Devices [Services Web pour appareils]). Vous devez d'abord configurer un port WSD sur votre ordinateur avec le système d'exploitation Windows 7 (le port est configuré automatiquement avec Windows 11, Windows 10 et Windows 8.x).

Avant de configurer un port WSD, assurez-vous d'avoir installé le logiciel du produit et que vous avez connecté le produit et l'ordinateur au même réseau.

1. Allumez le produit.
2. Imprimez une feuille d'état réseau afin d'identifier le nom du réseau et du modèle de votre produit sur le réseau.
3. Cliquez sur  et sélectionnez **Ordinateur**.

4. Dans la partie gauche de la fenêtre, sélectionnez **Réseau**.
5. Localisez votre produit dans l'écran Réseau, cliquez avec le bouton droit de la souris sur le produit et sélectionnez **Installer**.
6. Lorsque l'écran Contrôle de compte d'utilisateur s'affiche, cliquez sur **Continuer**.

Remarque: Si l'écran Désinstaller s'affiche, cliquez sur **Désinstaller** et répétez ces étapes au besoin.

7. Lorsque le message **Votre périphérique est prêt à être utilisé** s'affiche dans la barre des tâches Windows, cliquez sur le message.
8. Dans l'écran d'installation des logiciels, assurez-vous que votre produit est listé comme **Prêt à utiliser**. Puis, cliquez sur **Fermer**.
9. Cliquez sur  et sélectionnez **Périphériques et imprimantes**.
10. Assurez-vous qu'une icône avec le nom du produit sur le réseau est affichée.

Lorsque vous utilisez WSD, sélectionnez le nom du produit pour numériser sur le réseau.

Sujet parent: [Lancement d'une numérisation à partir du panneau de commande du produit](#)

Paramètres du menu Numériser - panneau de commande

Sélectionnez les options que vous voulez utiliser pour la numérisation.

Remarque: Certaines options pourraient ne pas être disponibles selon l'option **Numér. vers** sélectionnée.

Paramètres de numérisation	Options disponibles	Description
Mode couleur	N&B	Choisissez cette option pour numériser les images en noir et blanc.
	Couleur	Choisissez cette option pour numériser les images en couleur.

Paramètres de numérisation	Options disponibles	Description
Format du fichier	JPEG	Sélectionnez cette option pour les photos. Vous pouvez aussi sélectionner le paramètre Taux de compression .
	PDF (une seule page)	Sélectionnez cette option pour les documents. Vous pouvez aussi sélectionner Taux de compression et PDF Réglages .
	PDF (plusieurs pages)	
	PDF/A (une seule page)	
	PDF/A (plusieurs pages)	
	TIFF (page unique)	Sélectionnez cette option pour les fichiers numérisés que vous pouvez imprimer depuis un appareil. Les documents TIFF multipages sont numérisés en noir et blanc.
	TIFF (multipage)	
Résolution	200dpi	Sélectionnez cette option pour les documents.
	300dpi	Sélectionnez cette option pour les photos.
	600dpi	Sélectionnez cette option pour l'impression de la meilleure qualité.
Recto/Verso	Recto	Permet de numériser des originaux recto verso placés dans le chargeur automatique de documents. Si vous sélectionnez Recto/Verso , vous pouvez aussi sélectionner les paramètres Reliure (Original) .
	Recto/Verso	
Surface num.	Recadr auto	Sélectionnez cette option pour ajuster automatiquement la surface de numérisation.
	Différents formats.	Sélectionnez la taille des documents.
	Zone Max	Sélectionnez cette option pour la plupart des photos.

Paramètres de numérisation	Options disponibles	Description
Type original	Texte	Sélectionnez le type d'original que vous numérisez.
	Texte et image	
	Photo	
Orientation (Original)	Sens lisible	Sélectionnez le sens dans lequel vous avez placé les originaux.
	Direction gauche	
Origin. de tailles diff.	A3 et A4	Sélectionnez l'une des combinaisons de tailles à placer en même temps dans le chargeur automatique de documents. Lorsque vous utilisez ces combinaisons, les documents originaux sont numérisés à leur format réel. Placez vos originaux en alignant leur largeur.
	B4 et B5	
	A4 et A5	
Densité	Divers niveaux.	Ajustez la clarté des images numérisées.
Enlever ombre	Désactivé	Effacez les ombres qui apparaissent au centre du document lors de la photocopie d'un livre ou les ombres qui apparaissent autour d'un document lors de la photocopie de papier épais.
	Activé	
Retirer perforations	Désactivé	Effacez les perforations d'un document.
	Activé	
Sujet	—	Entrez un sujet pour votre courriel.
Taille max fichier joint	Différentes tailles.	Sélectionnez la taille maximale du fichier qui peut être joint à un courriel.
Nom du fichier	—	Saisissez un préfixe, la date et l'heure qui apparaîtront dans le nom du fichier numérisé.

Sujet parent: [Lancement d'une numérisation à partir du panneau de commande du produit](#)

Configuration et numérisation vers un dossier réseau ou un serveur FTP

Avant de pouvoir numériser vers un dossier réseau sur votre ordinateur ou un serveur FTP, vous devez créer un dossier partagé et, si vous le souhaitez, enregistrer son emplacement dans la liste des contacts de votre produit. Sélectionnez les liens ci-dessous au besoin afin de créer et d'enregistrer le dossier, et pour numériser vers le dossier sur le réseau.

[Création d'un dossier réseau partagé](#)

[Enregistrement de contacts pour la numérisation FTP ou vers un dossier réseau - Web Config](#)

[Enregistrement des contacts pour les courriels, le réseau et la numérisation FTP - Panneau de commande](#)

[Numérisation vers un dossier réseau ou un serveur FTP](#)

Sujet parent: [Lancement d'une numérisation](#)

Création d'un dossier réseau partagé

Vous pouvez créer un dossier réseau partagé sur votre ordinateur ou un site FTP et enregistrer son emplacement dans la liste des Contacts de votre produit.

Remarque: Si vous créez un dossier réseau partagé sur un Mac, consultez la documentation de votre Mac pour obtenir les instructions sur la création d'un dossier. Les instructions pour Windows sont incluses ici.

Premièrement, assurez-vous d'avoir connecté votre ordinateur et votre produit au même réseau.

Remarque: Si vous exécutez une version Famille du système d'exploitation Windows, vous ne pouvez pas créer un dossier partagé sur votre bureau Windows ou dans le dossier Documents ou Images sans avoir préalablement créé une configuration pour groupe résidentiel pour le partage. Cependant, vous pouvez créer un dossier partagé dans la racine du lecteur C: de votre système.

Si vous souhaitez numériser vers un dossier sur un serveur FTP, communiquez avec l'administrateur du serveur FTP pour obtenir l'adresse du serveur et l'accès d'authentification à un dossier partagé sur le serveur.

1. Si vous numérisez vers un dossier réseau sur votre ordinateur, effectuez l'une des actions suivantes pour vérifier le format du nom de votre ordinateur :
 - **Windows 11, Windows 10 ou Windows 8.x** : Maintenez enfoncée la touche Windows sur votre clavier et appuyez sur la touche **X**. Sélectionnez **Système** dans la liste qui s'affiche. Vérifiez le nom de l'ordinateur ou le nom de l'appareil listé pour votre ordinateur dans la fenêtre Système.
 - **Windows 7** : Cliquez sur , cliquez avec le bouton de droite sur **Ordinateur** et sélectionnez **Propriétés**. Vérifiez le nom de l'ordinateur listé pour votre ordinateur dans la fenêtre Système.

Remarque: Les paramètres de ces étapes peuvent varier selon votre version de Windows. Consultez l'aide de Windows pour obtenir des détails sur votre système d'exploitation.

2. Si le nom de votre ordinateur contient des caractères qui ne sont pas alphanumériques (lettres ou chiffres), effectuez l'une de ces actions pour modifier le nom de l'ordinateur :
 - **Windows 11, Windows 10 ou 8.x** : Sélectionnez **Renommer ce PC** et suivez les indications à l'écran.
 - **Windows 7** : Sélectionnez **Modifier les paramètres**, modifiez le nom de l'ordinateur et cliquez sur **OK**. (Consultez l'aide de Windows pour obtenir les instructions, au besoin.)

Remarque: Vous devez vous connecter à Windows en tant qu'administrateur pour modifier le nom de l'ordinateur. Après le changement de nom, redémarrez votre ordinateur.

3. Cliquez sur le bouton de démarrage Windows, puis sélectionnez **Système Windows > Panneau de configuration**.
4. Sur le panneau de commande, cliquez sur **Réseau et Internet > Centre Réseau et partage > Modifier les paramètres de partage avancés**.

Le profil du réseau est affiché.

Assurez-vous que **Activer le partage de fichiers et d'imprimantes** est sélectionné sous Partage de fichiers et d'imprimantes pour le profil de réseau (profil actuel). Si l'option est déjà sélectionnée, cliquez sur **Annuler** pour fermer la fenêtre.

5. Lancez File Explorer ou Windows Explorer.
6. Créez un dossier sur le bureau Windows ayant un nom de dossier de 12 caractères ou moins; sinon, il est possible que votre produit ne puisse pas y accéder.

Remarque: Vous devez vous connecter à Windows en tant qu'administrateur pour accéder au dossier du bureau et au dossier contenant les documents pour chaque utilisateur.

7. Cliquez sur le bouton de droite de la souris sur le dossier que vous avez créé et sélectionnez **Propriétés**.
8. Sous l'onglet **Général**, désélectionnez la case **Lecture seule** pour permettre aux utilisateurs d'accéder au dossier sur le réseau.
9. Sélectionnez l'onglet **Partage** et cliquez sur le bouton **Partage avancé**.

Remarque: Vous devez vous connecter à Windows en tant qu'administrateur pour sélectionner le bouton **Partage avancé**.

10. À l'écran de partage avancé, sélectionnez la case **Partager ce dossier**.

11. Cliquez sur le bouton **Autorisations** et sélectionnez ce qui suit sous l'onglet Autorisations du partage :
 - Sélectionnez **Tout le monde** sous les noms de groupes ou d'utilisateurs.
 - Sélectionnez la case dans la colonne **Autoriser** pour le paramètre **Modifier**.
12. Cliquez sur **OK** pour enregistrer les paramètres, puis cliquez sur **OK** de nouveau pour fermer la fenêtre de partage avancé.
13. Sélectionnez l'onglet **Sécurité** et vérifiez que la liste des noms de groupes ou d'utilisateurs de la partie supérieure inclut les administrateurs et les utilisateurs de l'ordinateur actuels pouvant maintenant accéder au dossier.
14. Sélectionnez l'onglet **Partage** de nouveau et écrivez le **Chemin réseau** listé dans la section de partage de fichiers et de dossiers en réseau dans la partie supérieure. Il s'agit du chemin que vous enregistrerez dans la liste des contacts de votre produit afin de pouvoir le sélectionner pour la numérisation réseau.
15. Cliquez sur **OK** ou **Fermer**.

Vous pouvez maintenant enregistrer le chemin d'accès vers le dossier dans la liste de contacts de votre produit.

Sujet parent: [Configuration et numérisation vers un dossier réseau ou un serveur FTP](#)

Enregistrement de contacts pour la numérisation FTP ou vers un dossier réseau - Web Config

Vous pouvez enregistrer une liste de contacts pour numériser vers un dossier réseau ou un serveur FTP en utilisant Web Config et le navigateur Internet de votre ordinateur.

Avant de commencer, imprimez une feuille d'état réseau et repérez l'adresse IP de votre produit sur la feuille.

1. Lancez un navigateur Internet sur un ordinateur utilisant le même réseau que votre produit.
2. Entrez l'adresse IP de votre produit dans la barre d'adresse et appuyez sur **Enter**.
3. Cliquez sur **Poursuivre avec ce site Web (non recommandé)**.

Remarque: Cette étape peut varier en fonction de la version de Windows que vous utilisez.

4. Connectez-vous en tant qu'administrateur.
5. Cliquez sur l'onglet **Numériser/Copier**.
6. Cliquez sur **Contacts**.
7. Sélectionnez le numéro libre que vous souhaitez utiliser pour le contact à ajouter et cliquez sur **Modifier**.

8. Saisissez les informations suivantes pour le contact :

- **Nom** : Le nom à afficher dans la liste de contacts de votre produit.
- **Mot d'index** : Entrez un mot pour retrouver cette entrée lorsque vous ferez une recherche pour celle-ci (jusqu'à 30 caractères). Ce champ est facultatif.
- **Type** : Sélectionnez **Dossier réseau (SMB)**, **FTP** ou **SharePoint(WebDAV)**.
- **Assigner à utilisation fréq.** : Si vous souhaitez configurer le contact comme une adresse utilisée fréquemment, sélectionnez **Activé**. Cela rend l'accès au contact plus rapide lorsque vous effectuez une numérisation.
- **Enregistrer dans** : Le chemin d'accès réseau pour le dossier partagé.
Entrez le nom du chemin du dossier dans l'un des formats suivants selon le paramètre **Type** que vous avez sélectionné :
 - **SMB** : nom_de_l'hôte\dossier
 - **FTP/SharePoint** : nom_de_hôte/nom_du_dossier
- **Connexion sécurisée** : Pour les emplacements FTP, sélectionnez le type de connexion sécurisée.
- **Nom utilisateur et Mot de passe** : Entrez ceci seulement si vous avez défini un mot de passe sur votre ordinateur.
- **Mode de connexion** : Pour les emplacements FTP, sélectionnez **Mode passif** s'il y a un pare-feu entre le produit et le serveur FTP.
- **Num. port** : Pour les emplacements FTP, entrez le numéro du port.
- **Validation certificat** : Pour les emplacements FTP, choisissez d'activer ou de désactiver un certificat importé.

Remarque: Ce paramètre est disponible uniquement si vous sélectionnez **FTPS** au paramètre **Connexion sécurisée**.

9. Cliquez sur **Appliquer**.

Après un instant, un message indiquant que l'enregistrement du contact est terminé s'affiche.

10. Fermez votre navigateur Web.

Sujet parent: [Configuration et numérisation vers un dossier réseau ou un serveur FTP](#)

Enregistrement des contacts pour les courriels, le réseau et la numérisation FTP - Panneau de commande

Vous pouvez créer une liste de contacts pour numériser vers un courriel ou vers un dossier réseau ou un serveur FTP.

Remarque: Les contacts peuvent être verrouillés par un administrateur. Si vous n'arrivez pas à accéder aux contacts ou à les modifier, contactez votre administrateur pour obtenir de l'aide. Vous pouvez créer jusqu'à 2 000 contacts et groupes de contacts combinés (y compris les contacts de télécopie pour les modèles avec une carte de télécopie en option installée).

1. Appuyez sur le bouton  d'accueil, si nécessaire.
2. Sélectionnez **Paramètres**.
3. Sélectionnez **Gestionnaire des Contacts**.
4. Sélectionnez **Ajouter/Modifier/Supprimer**.
5. Sélectionnez **Ajouter nouveau**.
6. Sélectionnez **Ajouter contact**.
7. Effectuez l'une des actions suivantes :
 - Pour créer un contact pour numériser vers fax, sélectionnez **Fax** (modèles avec carte de télécopie en option installée).
 - Pour créer un contact pour la numérisation vers courriel, sélectionnez **Courriel**.
 - Pour créer un emplacement pour la numérisation vers un dossier réseau ou un serveur FTP, sélectionnez **Dossier réseau/FTP**.
8. Sélectionnez le numéro que vous souhaitez utiliser pour le contact à ajouter.
9. Sélectionnez le champ **Nom**. Utilisez le clavier affiché à l'écran pour entrer le nom du contact (jusqu'à 30 caractères), puis sélectionnez **OK**.
10. Sélectionnez le champ **Mot d'index**. Utilisez le clavier affiché à l'écran pour entrer un mot à utiliser lorsque vous recherchez cette entrée (jusqu'à 30 caractères), puis sélectionnez **OK**. (Ce champ est facultatif.)
11. Effectuez l'une des actions suivantes :
 - Pour un contact de télécopie (modèles avec carte de télécopie en option installée), sélectionnez **Num. fax**. Utilisez le clavier affiché afin d'entrer le numéro de télécopieur et sélectionnez **OK**.
Sélectionnez tout autre paramètre de télécopie au besoin.
 - Pour un contact de courriel, sélectionnez le champ **Adresse de courriel**. Utilisez le clavier affiché à l'écran pour entrer l'adresse courriel, puis sélectionnez **OK**.

- Pour un emplacement de dossier réseau ou de serveur FTP, sélectionnez le champ **Mode de communication** et sélectionnez **Dossier réseau (SMB)** ou **FTP**. Sélectionnez le champ **Emplacement**, utilisez le clavier à l'écran pour entrer l'emplacement du dossier et sélectionnez **OK**. Entrez d'autres informations, si nécessaire.

Entrez le nom du chemin du dossier au paramètre **Emplacement** dans l'un des formats suivants selon le paramètre **Mode de communication** sélectionné :

- **SMB** : \\nom de l'hôte\dossier
- **FTP** : ftp://nom de l'hôte/nom du dossier

12. Sélectionnez **OK**.

Remarque: Si vous devez modifier ou supprimer des contacts de numérisation, la procédure est la même que pour les contacts de télécopie.

Sujet parent: [Configuration et numérisation vers un dossier réseau ou un serveur FTP](#)

Numérisation vers un dossier réseau ou un serveur FTP

Vous pouvez numériser une image et l'enregistrer dans un dossier réseau en utilisant les boutons du panneau de commande du produit. Vous pouvez sélectionner le chemin d'accès du dossier directement sur le panneau de commande du produit ou le sélectionner dans la liste des **Contacts**.

Remarque: Assurez-vous que la date et l'heure sont réglées correctement avant d'utiliser cette fonction.

1. Placez votre original sur le produit pour la numérisation.

Remarque: Pour numériser un document recto verso ou multi-pages, placez vos originaux dans le chargeur automatique de documents.

2. Appuyez sur le bouton  d'accueil, si nécessaire.
3. Sélectionnez **Numériser > Dossier réseau/FTP**.
4. Indiquez la destination au moyen de l'une des opérations suivantes :
 - Parmi les adresses fréquemment utilisées, choisissez sous l'onglet **Destination** un emplacement enregistré.
 - Saisissez directement le chemin du dossier en sélectionnant **Clavier > Mode de communication**, puis sélectionnez le champ **Emplacement (requis)** et saisissez l'emplacement du dossier. Entrez d'autres informations, si nécessaire.

Remarque: Pour rechercher un dossier sur les ordinateurs connectés à un réseau, sélectionnez **Naviguer**. Vous pouvez uniquement utiliser **Naviguer** lorsque **Mode de communication** est réglé sur **SMB**.

Entrez le nom du chemin du dossier au paramètre **Emplacement (requis)** dans l'un des formats suivants selon le paramètre **Mode de communication** sélectionné :

- **SMB** : \\nom de l'hôte\nom du dossier
 - **FTP** : ftp://nom de l'hôte/nom du dossier
 - **FTPS** : ftps://nom de l'hôte/nom du dossier
 - **WebDAV (HTTPS)** : https://nom de l'hôte/nom du dossier
 - **WebDAV (HTTP)** : http://nom de l'hôte/nom du dossier
 - Pour choisir un contact dans la liste de contacts, sélectionnez **Contacts**.
5. Sélectionnez **Param. de numér.**
 6. Sélectionnez **Format du fichier** pour choisir le format du fichier numérisé.
 7. Faites défiler la liste et modifiez le paramètre **Nom du fichier**, au besoin.
 8. Sélectionnez tout autre paramètre de numérisation au besoin.
 9. Sélectionnez **Prédéfini** pour sauvegarder vos paramètres de numérisation.

Remarque: Les prédéfinis peuvent être verrouillés par un administrateur. Si vous n'arrivez pas à accéder à ce paramètre ou à le modifier, contactez votre administrateur.

10. Sélectionnez l'icône **Enregistrer**.

Votre produit numérise votre document original et le sauvegarde dans l'emplacement sélectionné.

Sujet parent: [Configuration et numérisation vers un dossier réseau ou un serveur FTP](#)

Tâches associées

[Entrée de caractères à l'écran ACL](#)

[Sélection de la date et de l'heure](#)

Sujets reliés

[Positionnement des originaux sur le produit](#)

Saisie d'un identifiant d'utilisateur et d'un mot de passe pour la numérisation

Si la fonction Contrôle d'accès est activée sur le produit, un identifiant d'utilisateur et un mot de passe pourraient être requis pour numériser. Vous pouvez entrer l'identifiant d'utilisateur et le mot passe dans les paramètres Epson Scan 2.

Remarque: Si vous ne connaissez pas votre identifiant d'utilisateur ou votre mot de passe, contactez votre administrateur pour de l'assistance.

1. Lancez Epson Scan 2.
2. Sélectionnez **Paramètres** dans le menu déroulant **Scanner**.

Cette fenêtre s'affiche :

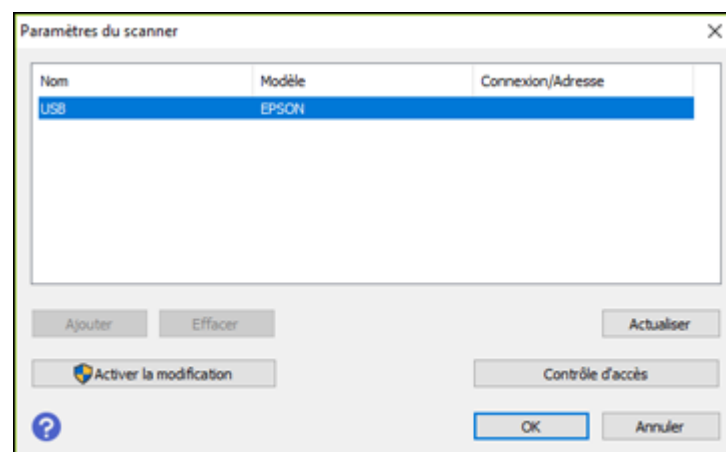



3. Sélectionnez **Contrôle d'accès**.
4. Saisissez votre identifiant d'utilisateur et votre mot de passe.
5. Cliquez sur **OK**.

Sujet parent: [Lancement d'une numérisation](#)

Lancement d'une numérisation à partir de l'icône Epson Scan 2

Vous pouvez lancer le programme Epson Scan 2 pour sélectionner les paramètres de numérisation et enregistrer l'image numérisée dans un fichier.

Remarque: Si vous utilisez votre produit Epson avec le système d'exploitation Windows 10 S, vous ne pouvez pas utiliser le logiciel décrit dans cette section. En outre, vous ne pouvez pas télécharger et installer les logiciels Epson depuis le site Web d'Epson si vous utilisez Windows 10 S; vous devez absolument les obtenir dans le Magasin Windows.

- **Windows 11 :** Cliquez sur , effectuez une recherche d'**Epson Scan 2** et sélectionnez-le.
- **Windows 10 :** Cliquez sur  et sélectionnez **EPSON > Epson Scan 2**.
- **Windows 8.x :** Naviguez jusqu'à l'écran **Applications** et sélectionnez **Epson Scan 2**.
- **Windows (autres versions) :** Cliquez sur  ou **Démarrer**, puis sélectionnez **Tous les programmes** ou **Programmes**. Sélectionnez **EPSON > Epson Scan 2 > Epson Scan 2**.
- **Mac :** Ouvrez le dossier **Applications**, ouvrez le dossier **Epson Software** et sélectionnez **Epson Scan 2**.

Une fenêtre d'Epson Scan 2 comme celle-ci s'affiche :

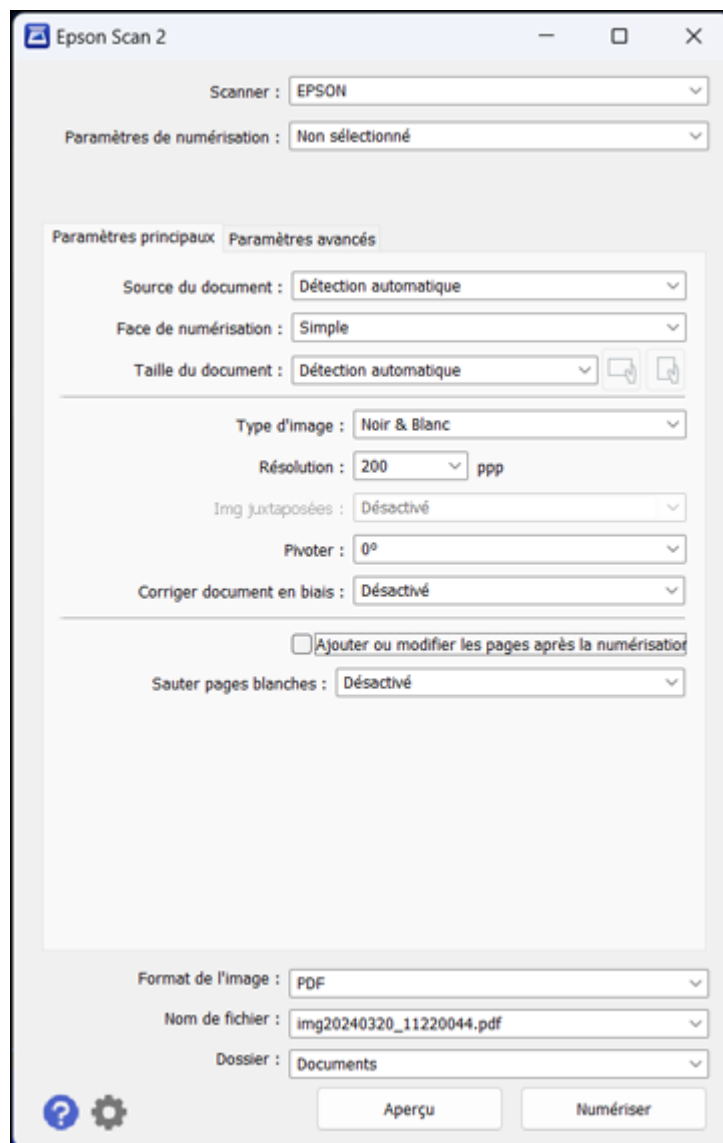

Remarque: Sélectionnez votre produit dans la liste, au besoin.

Sujet parent: [Lancement d'une numérisation](#)

Tâches associées

[Saisie d'un identifiant d'utilisateur et d'un mot de passe pour la numérisation](#)

[Lancement d'une numérisation à partir d'un programme de numérisation](#)

Sujets reliés

[Positionnement des originaux sur le produit](#)

Lancement d'une numérisation à partir d'un programme de numérisation

Vous pouvez lancer Epson Scan 2 à partir d'un programme de numérisation compatible TWAIN pour sélectionner les paramètres de numérisation, numériser et ouvrir l'image numérisée dans le programme.

Remarque: Si vous utilisez votre produit Epson avec le système d'exploitation Windows 10 S, vous ne pouvez pas utiliser le logiciel décrit dans cette section. En outre, vous ne pouvez pas télécharger et installer les logiciels Epson depuis le site Web d'Epson si vous utilisez Windows 10 S; vous devez absolument les obtenir dans le Magasin Windows.

1. Ouvrez votre programme de numérisation et sélectionnez son option de numérisation. (Consultez l'aide de votre programme de numérisation pour obtenir les instructions.)
2. Sélectionnez votre produit.

Remarque: Dans certains programmes, vous pourriez devoir d'abord choisir votre produit comme la « source ». Si vous voyez une option **Sélectionner la source**, sélectionnez-la et choisissez votre produit. Sous Windows, ne sélectionnez pas une option **WIA** pour votre produit; certaines fonctions de numérisation ne seront pas disponibles.

Une fenêtre d'Epson Scan 2 comme celle-ci s'affiche :

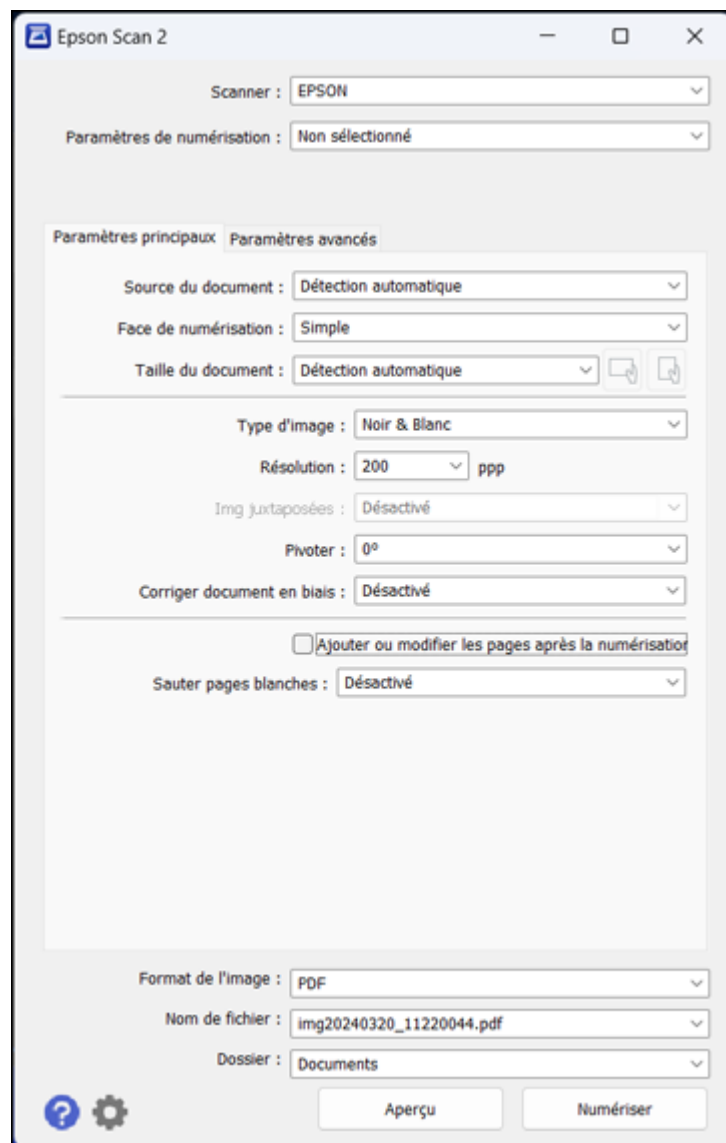

Sujet parent: [Lancement d'une numérisation](#)

Tâches associées

[Saisie d'un identifiant d'utilisateur et d'un mot de passe pour la numérisation](#)

Sujets reliés

[Positionnement des originaux sur le produit](#)

Numérisation depuis un téléphone intelligent ou une tablette

Vous pouvez utiliser l'application Epson Smart Panel pour numériser depuis un scanner connecté à un réseau vers un appareil iOS ou Android par le biais d'une connexion Wi-Fi directe.

1. Téléchargez l'application Epson Smart Panel à partir de la boutique d'applications de votre appareil ou du site Web d'Epson. Consultez le lien ci-après.
2. Placez votre original sur le produit pour la numérisation.
3. Ouvrez l'application Epson Smart Panel et sélectionnez un menu de numérisation sur l'écran d'accueil.
4. Suivez les instructions à l'écran pour numériser et enregistrer votre original.

Sujet parent: [Lancement d'une numérisation](#)

Numérisation à l'aide de Document Capture Pro ou Document Capture

Suivez les instructions dans ces sections pour numériser à l'aide de Document Capture Pro (Windows) ou Document Capture (Mac).

Remarque: Le logiciel Document Capture Pro (Windows) ou Document Capture (Mac) doit être installé sur votre ordinateur.

[Réglage du mode de fonctionnement sur le panneau de commande du produit](#)

[Numérisation avec Numérisation simple sous Document Capture Pro - Windows](#)

[Numérisation avec Numérisation de travail sous Document Capture Pro - Windows](#)

[Ajout et attribution de travaux de numérisation à l'aide de Document Capture Pro - Windows](#)

[Numérisation à l'aide de Document Capture - Mac](#)

[Ajout et attribution de travaux de numérisation à l'aide de Document Capture - Mac](#)

Sujet parent: [Numérisation](#)

Sujets reliés

[Positionnement des originaux sur le produit](#)

Réglage du mode de fonctionnement sur le panneau de commande du produit

Indiquez le mode de fonctionnement sur le panneau de commande avant la numérisation vers Document Capture Pro.

1. Assurez-vous d'avoir installé les logiciels du produit et d'avoir connecté le produit à l'ordinateur ou au réseau.
2. Appuyez sur le bouton  d'accueil, si nécessaire.
3. Sélectionnez **Paramètres**.
4. Sélectionnez **Paramètres généraux > Param. de numér. > Document Capture Pro**.

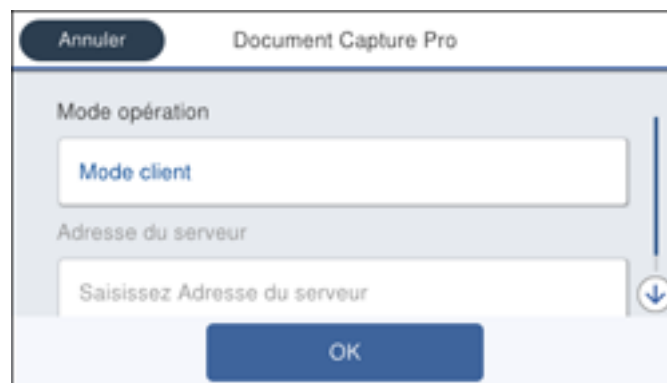



5. Choisissez parmi les options du paramètre Mode opération suivantes :
 - Sélectionnez **Mode client** si Document Capture Pro est installé sur un ordinateur Windows ou Mac.
 - Sélectionnez **Mode du serveur** si Document Capture Pro est installé sur un serveur Windows. Entrez l'adresse du serveur.
6. Cliquez sur **OK**.

Sujet parent: [Numérisation à l'aide de Document Capture Pro ou Document Capture](#)

Numérisation avec Numérisation simple sous Document Capture Pro - Windows

Vous pouvez utiliser l'option Numérisation simple sous Document Capture Pro pour numériser rapidement un document original.

Remarque: Les paramètres disponibles peuvent varier selon la version du logiciel que vous utilisez. À tout moment, vous pouvez cliquer sur l'icône **Aide** sous Document Capture Pro pour obtenir plus d'informations.

1. Chargez l'original dans le produit.
2. Effectuez l'une des étapes suivantes pour lancer Document Capture Pro :
 - **Windows 11** : Cliquez sur , effectuez une recherche de **Document Capture Pro** et sélectionnez-le.
 - **Windows 10** : Cliquez sur  et sélectionnez **Epson Software > Document Capture Pro**.
 - **Windows 8.x** : Naviguez jusqu'à l'écran **Applications** et sélectionnez **Document Capture Pro**.
 - **Windows** (autres versions) : Cliquez sur  ou **Démarrer**, puis sélectionnez **Tous les programmes** ou **Programmes**. Sélectionnez **Epson Software > Document Capture Pro**.

La fenêtre de Document Capture Pro s'affiche.

Remarque: Ajoutez et sélectionnez votre produit dans la liste **Param. scanner** d'Epson Scan 2, si nécessaire. Ouvrez Epson Scan 2, puis sélectionnez **Paramètres** dans la liste déroulante **Scanner**.

3. Sélectionnez l'onglet **Numérisation simple**.

Une fenêtre comme celle-ci s'affiche :

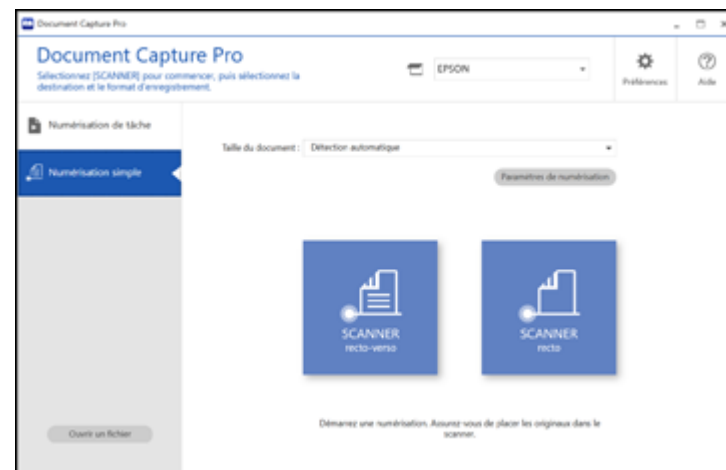

4. Sélectionnez la taille de votre document original dans le menu **Taille du document**.
5. Si vous souhaitez modifier des paramètres de numérisation spécifiques, cliquez sur le bouton **Paramètres de numérisation**. Modifiez les paramètres souhaités puis cliquez sur **OK**. Pour des paramètres additionnels, cliquez sur la touche **Paramètres détaillés** à l'écran Paramètres de numérisation.
6. Effectuez l'une des actions suivantes :
 - Pour numériser les deux côtés d'un original, sélectionnez **SCANNER recto-verso**.
 - Pour numériser la face avant d'un original, sélectionnez **SCANNER recto**.

Votre produit numérise le document original et l'image s'affiche dans la fenêtre de modification des résultats numérisés.
7. Examinez et modifiez au besoin l'image numérisée puis cliquez sur **Suivant** lorsque vous avez terminé.
8. Sélectionnez une destination pour l'image numérisée, modifiez tout paramètre au besoin, puis cliquez sur **Terminé**.



Remarque: Si vous envoyez l'image numérisée à un serveur ou à une destination de service infonuagique, vous devez entrer vos informations d'authentification.

Sujet parent: [Numérisation à l'aide de Document Capture Pro ou Document Capture](#)

Numérisation avec Numérisation de travail sous Document Capture Pro - Windows

Vous pouvez créer des travaux de numérisation sous Document Capture Pro et les utiliser pour numériser rapidement des originaux et les enregistrer vers diverses destinations.

Remarque: Les paramètres disponibles peuvent varier selon la version du logiciel que vous utilisez. À tout moment, vous pouvez cliquer sur l'icône **Aide** sous Document Capture Pro pour obtenir plus d'informations.

1. Chargez l'original dans le produit.
2. Effectuez l'une des étapes suivantes pour lancer Document Capture Pro :
 - **Windows 11** : Cliquez sur , effectuez une recherche de **Document Capture Pro** et sélectionnez-le.
 - **Windows 10** : Cliquez sur  et sélectionnez **Epson Software > Document Capture Pro**.
 - **Windows 8.x** : Naviguez jusqu'à l'écran **Applications** et sélectionnez **Document Capture Pro**.

- **Windows** (autres versions) : Cliquez sur  ou **Démarrer**, puis sélectionnez **Tous les programmes** ou **Programmes**. Sélectionnez **Epson Software** > **Document Capture Pro**.

La fenêtre de Document Capture Pro s'affiche.

Remarque: Ajoutez et sélectionnez votre produit dans la liste **Param. scanner** d'Epson Scan 2, si nécessaire. Ouvrez Epson Scan 2, puis sélectionnez **Paramètres** dans la liste déroulante **Scanner**.

3. Sélectionnez l'onglet **Numérisation de tâche**.

Une fenêtre comme celle-ci s'affiche :

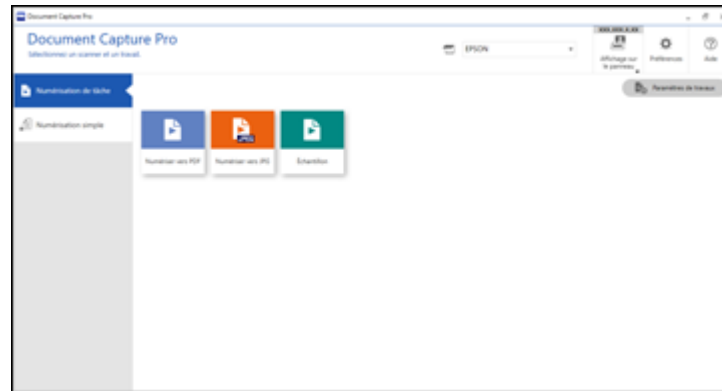

4. Sélectionnez un des travaux (ou cliquez sur **Paramètres de travaux** pour créer un nouveau travail).
Le produit numérise l'original chargé et l'enregistre selon les paramètres de travaux.
5. Selon les paramètres du travail de numérisation que vous avez sélectionnés, il est possible que vous puissiez voir et modifier les pages avant de les enregistrer. Si c'est le cas, cliquez sur **Terminé** lorsque vous avez terminé.

L'image numérisée est enregistrée selon les paramètres de travaux.



Sujet parent: [Numérisation à l'aide de Document Capture Pro ou Document Capture](#)

Ajout et attribution de travaux de numérisation à l'aide de Document Capture Pro - Windows

Vous pouvez ajouter des travaux de numérisation qui contiennent des paramètres de numérisation spécifiques lorsque vous numérisez à partir du panneau de commande ou de l'option Numérisation de tâche sous Document Capture Pro. Vous pouvez enregistrer jusqu'à 30 travaux de numérisation.

Remarque: Les paramètres disponibles peuvent varier selon la version du logiciel que vous utilisez. À tout moment, vous pouvez cliquer sur l'icône **Aide** sous Document Capture Pro pour obtenir plus d'informations.

1. Effectuez l'une des étapes suivantes pour lancer Document Capture Pro :

- **Windows 11** : Cliquez sur , effectuez une recherche de **Document Capture Pro** et sélectionnez-le.
- **Windows 10** : Cliquez sur  et sélectionnez **Epson Software > Document Capture Pro**.
- **Windows 8.x** : Naviguez jusqu'à l'écran **Applications** et sélectionnez **Document Capture Pro**.
- **Windows** (autres versions) : Cliquez sur  ou **Démarrer**, puis sélectionnez **Tous les programmes** ou **Programmes**. Sélectionnez **Epson Software > Document Capture Pro**.

La fenêtre de Document Capture Pro s'affiche.

Remarque: Ajoutez et sélectionnez votre produit dans la liste **Param. scanner** d'Epson Scan 2, si nécessaire. Ouvrez Epson Scan 2, puis sélectionnez **Paramètres** dans la liste déroulante **Scanner**.

2. Sélectionnez l'onglet **Numérisation de tâche**.

Un écran comme celui-ci s'affiche :

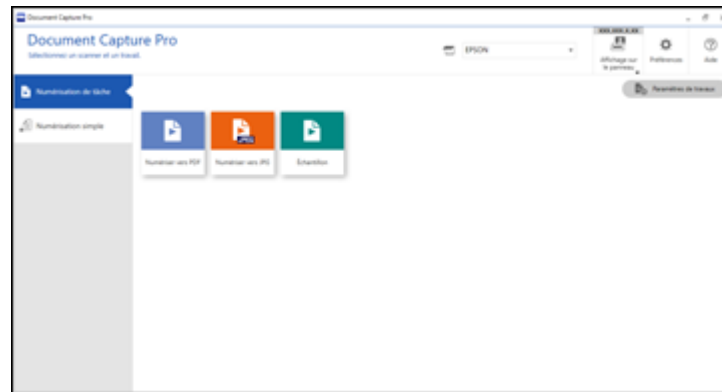

3. Cliquez sur **Paramètres de travaux**.

Un écran comme celui-ci s'affiche :

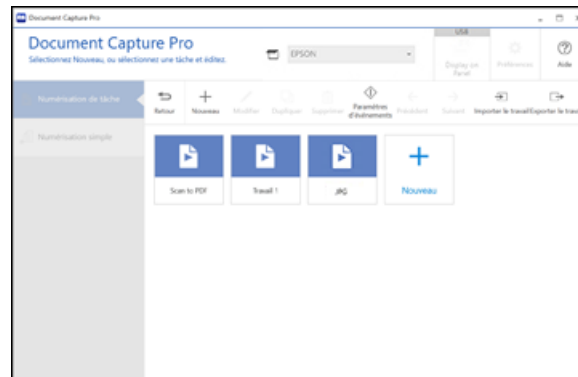

4. Pour ajouter un travail de numérisation, cliquez sur l'icône **Nouveau**.
5. Entrez le nom du nouveau travail, puis sélectionnez les paramètres nécessaires parmi les options suivantes :
- **Scanner** : sélectionnez la taille, la couleur ou la résolution.
 - **Enregistrer** : sélectionnez le nom du fichier, le type de fichier ou le dossier de destination.

- **Index** : activez l'indexation et choisissez les options de sortie du fichier d'index.
 - **Envoyer** : sélectionnez la destination du fichier numérisé, ou choisissez d'envoyer par courriel ou d'imprimer le fichier.
 - **Confirmer/Tester** : sélectionnez l'icône de la touche de travail et la couleur, choisissez les paramètres d'affichage, et effectuez au besoin une numérisation d'essai.
6. Lorsque vous avez terminé, cliquez sur **Enregistrer**.
Le nouveau travail s'affiche dans la fenêtre Numérisation de tâche.

Remarque: Cliquez au besoin sur **OK**.

7. Pour attribuer un travail de numérisation au panneau de commande du produit, cliquez sur l'icône **Paramètres d'évènements**.

Un écran comme celui-ci s'affiche :

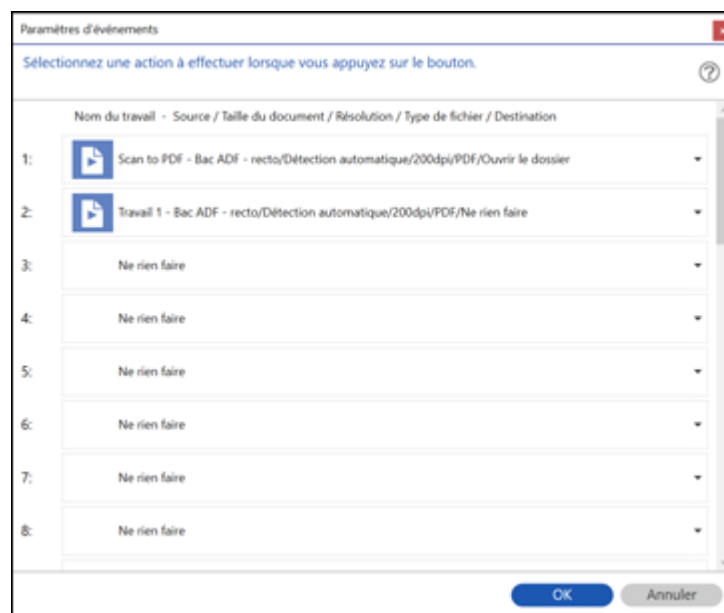

8. Sélectionnez les travaux que vous souhaitez attribuer au panneau de commande du produit en utilisant l'un des menus déroulants.

Remarque: Le nombre de menus déroulants peut varier selon le produit et les options de connexion.

9. Cliquez sur **OK**, puis cliquez sur **Retour**.

Vous pouvez désormais utiliser les travaux de numérisation ajoutés lorsque vous numérisez depuis le panneau de commande du produit.

Sujet parent: [Numérisation à l'aide de Document Capture Pro ou Document Capture](#)

Numérisation à l'aide de Document Capture - Mac

Lorsque vous numérisez avec Document Capture, le programme enregistre automatiquement votre fichier numérisé dans le dossier choisi sur votre ordinateur. Vous pouvez sélectionner les paramètres ainsi que prévisualiser et modifier les paramètres du fichier numérisé, au besoin. Document Capture vous permet aussi d'envoyer le fichier numérisé vers une adresse de courriel ou une imprimante, ou de le téléverser vers un serveur ou une destination de service infonuagique.

Remarque: Les paramètres disponibles peuvent varier selon la version du logiciel que vous utilisez. À tout moment, vous pouvez consulter le menu **Aide** sous Document Capture Pro pour obtenir plus d'informations.

1. Chargez l'original dans le produit.
2. Ouvrez le dossier **Applications**, ouvrez le dossier **Epson Software** et sélectionnez **Document Capture**.

Une fenêtre comme celle-ci s'affiche :

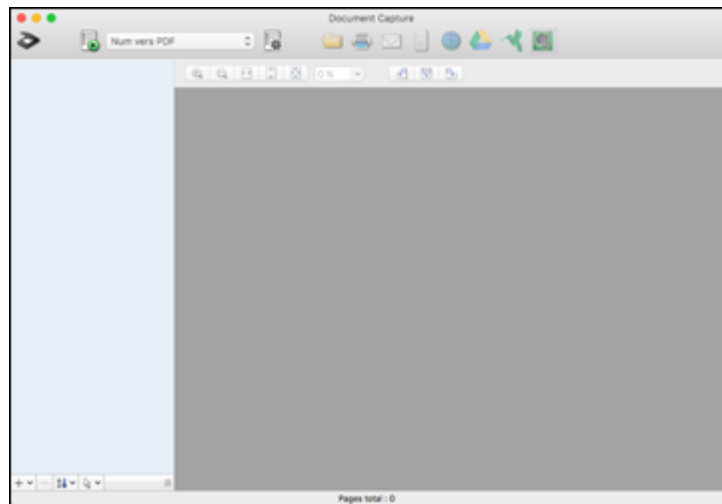

Remarque: Il est possible que vous deviez sélectionner votre produit depuis la liste déroulante.

3. Cliquez sur l'icône  de scanner.

Une fenêtre comme celle-ci s'affiche :

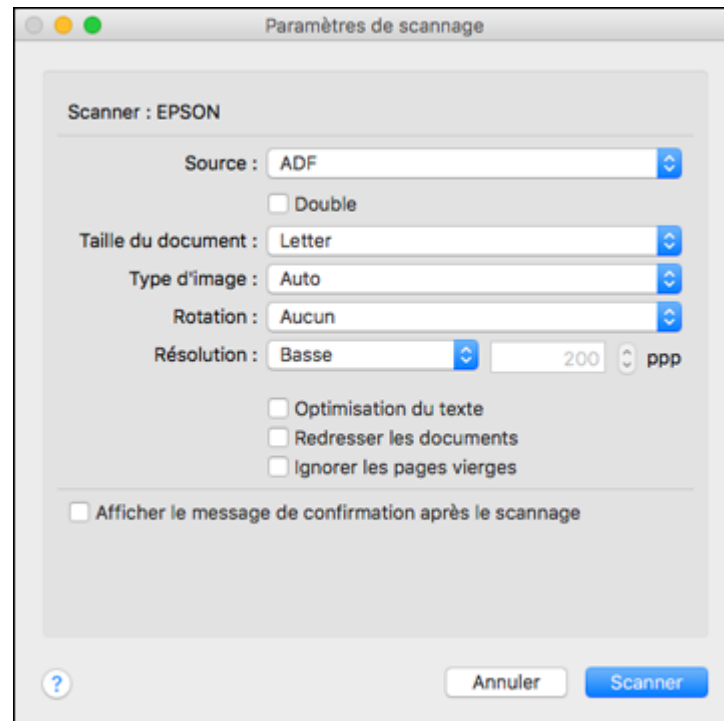

Remarque: Si vous souhaitez plutôt utiliser un travail de numérisation que vous avez créé, sélectionnez-le depuis la liste des travaux dans la fenêtre Document Capture, cliquez sur le bouton  Lancer le travail, puis sautez les étapes suivantes.

4. Sélectionnez les paramètres de numérisation que vous souhaitez utiliser.

Remarque: Consultez l'information d'aide de Document Capture pour obtenir plus de détails.

5. Si vous souhaitez sélectionner les paramètres de numérisation, fermez la fenêtre Paramètres de scannage, ouvrez le menu **Scanner** dans la partie supérieure du bureau Mac et sélectionnez **Affiche l'écran de réglage EPSON Scan**.
6. Cliquez sur l'icône  de numérisation et sélectionnez les paramètres de numérisation avancés que vous souhaitez utiliser depuis la fenêtre d'Epson Scan 2.

7. Cliquez sur **Scanner**.

Un aperçu de votre numérisation s'affiche dans la fenêtre de Document Capture.

Remarque: Il est possible que vous deviez fermer la fenêtre d'Epson Scan 2 pour voir votre numérisation dans la fenêtre de Document Capture.

8. Si vous souhaitez numériser des originaux additionnels et les ajouter aux images saisies, cliquez sur l'icône +, sélectionnez **Acquérir du scanner** et répétez les étapes précédentes.
9. Vérifiez les images numérisées et modifiez-les, au besoin.
10. Cliquez sur l'une des icônes de destination pour choisir l'emplacement où envoyer vos fichiers numérisés. (Si vous ne pouvez pas voir toutes les icônes, cliquez sur la flèche à côté des icônes.) Modifiez les paramètres au besoin.



Remarque: Si vous envoyez l'image numérisée à un serveur ou à une destination de service infonuagique, vous devez entrer vos informations d'authentification. Si vous souhaitez utiliser Evernote comme destination, téléchargez l'application Evernote depuis le site Web d'Evernote Corporation et installez-la avant la numérisation.

11. Selon la destination choisie, cliquez sur **OK**, **Imprimer** ou **Envoyer** pour compléter l'opération.



Sujet parent: [Numérisation à l'aide de Document Capture Pro ou Document Capture](#)

Ajout et attribution de travaux de numérisation à l'aide de Document Capture - Mac

Vous pouvez ajouter des travaux de numérisation qui contiennent des paramètres de numérisation spécifiques et utiliser les travaux lorsque vous numérisez à partir du panneau de commande de votre produit ou Document Capture. Vous pouvez enregistrer jusqu'à 30 travaux de numérisation.

Remarque: Les paramètres disponibles peuvent varier selon la version du logiciel que vous utilisez. À tout moment, vous pouvez consulter le menu **Aide** sous Document Capture Pro pour obtenir plus d'informations.

1. Lancez Document Capture sur un ordinateur connecté au produit.

2. Cliquez sur l'icône  Gérer le travail depuis la barre d'outils dans le haut de la fenêtre.
Une fenêtre affiche la liste des travaux de numérisation actuels.
3. Pour ajouter un nouveau travail de numérisation, cliquez sur l'icône **+**, entrez un nom pour le nouveau travail, sélectionnez les paramètres selon vos besoins et cliquez sur **OK**.
Vous pouvez désormais utiliser le nouveau travail de numérisation lorsque vous numérisez avec Document Capture.
4. Pour attribuer un travail de numérisation au panneau de commande, cliquez sur l'icône des paramètres  ou  dans la partie inférieure de la fenêtre et cliquez sur **Paramètres d'événements**.
5. Sélectionnez les travaux que vous souhaitez attribuer au panneau de commande du produit en utilisant l'un des menus déroulants.

Remarque: Le nombre de menus déroulants peut varier selon le produit et les options de connexion.
6. Cliquez sur **OK**, puis cliquez sur **OK** à nouveau.
Vous pouvez désormais utiliser les travaux de numérisation ajoutés lorsque vous numérisez depuis le panneau de commande du produit.

Sujet parent: [Numérisation à l'aide de Document Capture Pro ou Document Capture](#)

Numérisation à l'aide d'Epson Scan 2

Epson Scan 2 vous permet d'accéder à des fonctionnalités de numérisation de base et avancées. Vous pouvez numériser votre document et enregistrer l'image numérisée dans plusieurs formats dans le dossier Documents ou Mes documents de votre ordinateur, ou l'ouvrir dans un programme de numérisation. Vous pouvez prévisualiser l'image numérisée et sélectionner ou modifier les paramètres, au besoin.

Remarque: Si vous utilisez votre produit Epson avec le système d'exploitation Windows 10 S, vous ne pouvez pas utiliser le logiciel décrit dans cette section. En outre, vous ne pouvez pas télécharger et installer les logiciels Epson depuis le site Web d'Epson si vous utilisez Windows 10 S; vous devez absolument les obtenir dans le Magasin Windows.

1. Lancez Epson Scan 2.

Cette fenêtre s'affiche :

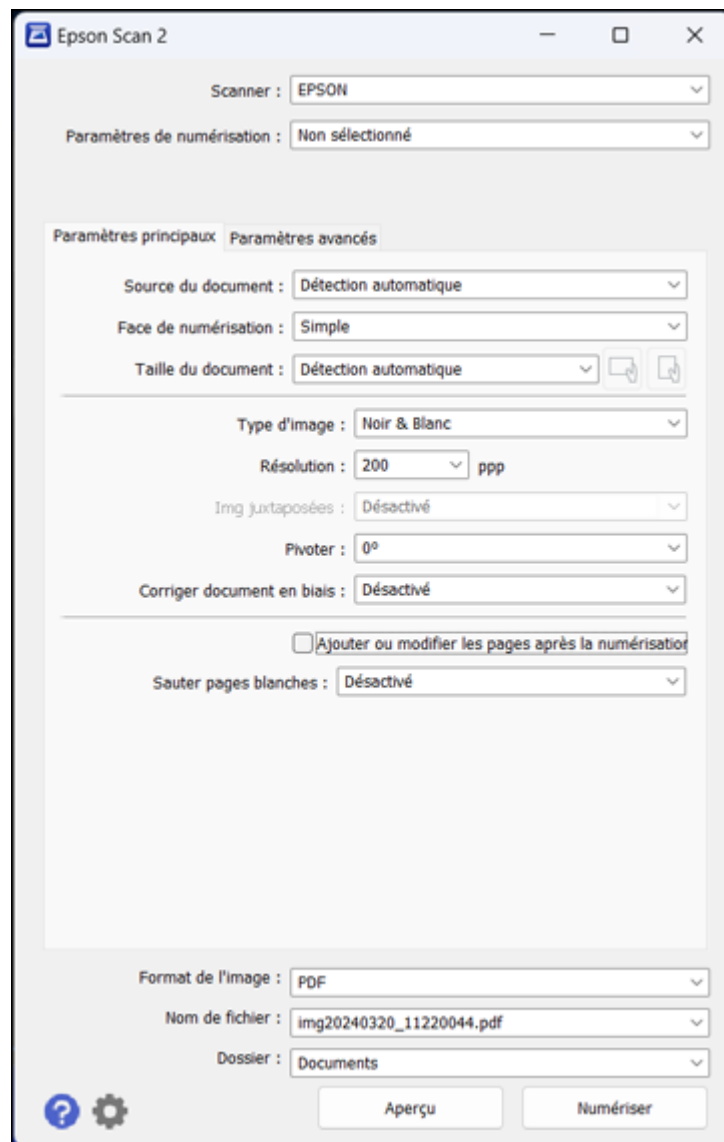

Remarque: Sélectionnez votre produit dans la liste, au besoin.

2. Sélectionnez le paramètre **Source du document** qui correspond à l'emplacement où vous avez placé les originaux, ou sélectionnez **Détection automatique** afin qu'Epson Scan 2 détecte automatiquement l'emplacement.
3. Sélectionnez le paramètre **Face de numérisation** si vous numérisez depuis le chargeur automatique de documents.
4. Sélectionnez le paramètre **Taille du document** correspondant à la taille de votre document original ou sélectionnez **Détection automatique** afin qu'Epson détecte automatiquement la bonne taille. Vous pouvez également sélectionner **Personnaliser** pour entrer une taille personnalisée, si nécessaire.
5. Sélectionnez le type de votre image originale et la méthode de numérisation au paramètre **Type d'image**.
6. Sélectionnez le paramètre **Résolution** que vous souhaitez utiliser pour la numérisation.
7. Sélectionnez le paramètre **Pivoter** pour faire pivoter l'image numérisée.
8. Sélectionnez le paramètre **Corriger document en biais** pour corriger l'inclinaison des originaux, du contenu des images, ou des deux.
9. Cliquez sur le bouton **Aperçu**.

Epson Scan 2 permet de prévisualiser l'original et d'afficher le résultat dans la fenêtre Epson Scan 2.

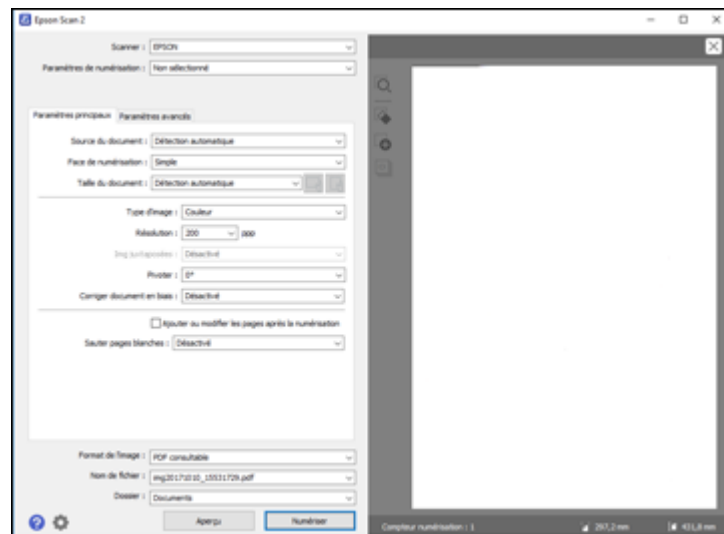

10. Réinsérez votre original dans le chargeur automatique de documents, si nécessaire.
11. Sélectionnez les paramètres additionnels que vous souhaitez utiliser sous l'onglet Paramètres principaux.
12. Cliquez sur l'onglet **Paramètres avancés** et sélectionnez les paramètres que vous souhaitez utiliser.
13. Au paramètre **Format de l'image**, sélectionnez le format dans lequel vous voulez enregistrer vos fichiers numérisés. Si nécessaire, sélectionnez **Options**, puis choisissez les options de format désirées.
14. Dans le champ **Nom de fichier**, entrez le nom désiré pour votre fichier numérisé. Si nécessaire, sélectionnez **Paramètres** pour modifier les options du nom de fichier.
15. Au paramètre **Dossier**, sélectionnez l'emplacement dans lequel vous voulez enregistrer vos fichiers numérisés. Si nécessaire, cliquez sur **Sélectionner** pour créer un nouveau dossier.
16. Cliquez sur **Numériser**.

Le produit numérise votre original et enregistrera le fichier numérisé dans l'emplacement spécifié.

[Paramètres de source du document](#)

[Paramètres de numérisation additionnels - Onglet Paramètres principaux](#)

[Paramètres de numérisation additionnels - Onglet Paramètres avancés](#)

[Enregistrement de documents numérisés en format PDF consultable via Epson Scan 2](#)

[Options de format d'image](#)

[Directives pour modifier la résolution de la numérisation](#)

Sujet parent: [Numérisation](#)

Sujets reliés

[Positionnement des originaux sur le produit](#)

Paramètres de source du document

Vous pouvez sélectionner ces paramètres Source du document dans Epson Scan 2 :

Détection automatique

Détecte automatiquement où les originaux sont placés sur votre produit pour la numérisation.

Chargeur

Sélectionne le chargeur automatique de documents comme endroit où les originaux sont placés sur votre produit pour la numérisation.

Vitre du scanner

Sélectionne la vitre d'exposition comme endroit où les originaux sont placés sur votre produit pour la numérisation.

Sujet parent: [Numérisation à l'aide d'Epson Scan 2](#)

Paramètres de numérisation additionnels - Onglet Paramètres principaux

Vous pouvez sélectionner ces paramètres de numérisation additionnels sous l'onglet Paramètres principaux d'Epson Scan 2. Il est possible que certains paramètres ne soient pas disponibles, selon les autres paramètres sélectionnés.

Img juxtaposées

Lors de la numérisation des originaux recto verso, permet de disposer les images provenant des deux côtés de l'original sur une seule page.

Pivoter

Fait pivoter l'image d'origine dans le sens des aiguilles d'une montre à l'angle désiré avant de la numériser. Lorsque l'option **Auto** est sélectionnée, permet au produit de faire pivoter automatiquement l'image selon l'orientation du texte (pourrait augmenter la durée de la numérisation).

Corriger document en biais

Corrige les images ou les originaux de travers, ou les deux.

Ajouter ou modifier les pages après la numérisation

Permet d'ajouter, de retirer ou de modifier les pages d'une numérisation, incluant la modification de l'ordre des pages et la rotation des pages.

Remarque: Pour enregistrer plusieurs pages dans un seul fichier, vous devez sélectionner un format de fichier qui prend en charge les originaux de plusieurs pages comme **PDF** ou **Multi-TIFF**. Si vous sélectionnez un autre format de fichier, chaque page ou image numérisée sera enregistrée dans un fichier séparé.

Sauter pages blanches

Si le scanner détecte des marques au verso d'une page blanche et qu'il les ajoute dans l'image numérisée, ajustez ce paramètre pour régler le problème.

Sujet parent: [Numérisation à l'aide d'Epson Scan 2](#)

Paramètres de numérisation additionnels - Onglet Paramètres avancés

Vous pouvez sélectionner ces paramètres de numérisation additionnels sous l'onglet Paramètres avancés d'Epson Scan 2. Il est possible que certains paramètres ne soient pas disponibles, selon les autres paramètres sélectionnés.

Supprimer arrière-plan

Supprime l'arrière-plan des originaux.

Optimisation du texte

Améliore l'apparence des lettres dans les documents contenant du texte.

Segmentation zone auto

Rend les images en noir et blanc plus claires et la reconnaissance de texte plus précise en séparant le texte des graphiques.

Seuil Noir/Blanc

Règle le niveau de délimitation des zones noires du texte et du dessin au trait, et améliore ainsi la reconnaissance des caractères des applications de ROC (reconnaissance optique de caractères).

Accentuer la couleur

Améliore les tons de la couleur sélectionnée dans l'image numérisée. Ce paramètre n'est disponible que si vous sélectionnez **Niveaux de gris** ou **Noir & Blanc** au paramètre Type d'image.

Luminosité

Règle les paramètres de luminosité et d'assombrissement de l'image.

Contraste

Règle la différence entre les zones claires et sombres de l'image.

Gamma

Règle la densité des tons moyens de l'image numérisée.

Netteté

Accentue les bords de différentes zones de votre image. Désactivez ce paramètre pour atténuer les bords.

Détramage

Supprime l'effet d'ondulation qui caractérise parfois les zones d'image subtilement ombrées, p. ex., les tons chair. Cette option améliore également les résultats lors de la numérisation d'images provenant de magazines ou de journaux. (Les résultats du détramage n'apparaissent que dans l'image numérisée et non à l'aperçu.)

Remplissage des bords

Corrige l'ombrage autour des bords de l'image en remplissant les ombres avec du blanc ou du noir.

Sortie d'image double

Numérise l'image d'origine deux fois selon différents paramètres de sortie (Windows seulement).

Sujet parent: [Numérisation à l'aide d'Epson Scan 2](#)

Enregistrement de documents numérisés en format PDF consultable via Epson Scan 2

Vous pouvez numériser un document et enregistrer le texte dans un PDF consultable. Dans un PDF consultable, le texte est reconnu en utilisant la reconnaissance optique de caractères (ROC), puis intégré dans la numérisation originale.

Remarque: La composante Epson Scan 2 OCR Component requise est installée automatiquement lorsque vous installez les logiciels de votre produit. Si vous les installez individuellement, assurez-vous d'installer également cette composante pour pouvoir effectuer la reconnaissance optique de caractères.

1. Chargez votre original dans le produit pour la numérisation.
2. Lancez Epson Scan 2.
3. Sélectionnez vos paramètres de numérisation.
4. Cliquez sur **Aperçu** et réglez la zone que vous souhaitez numériser, au besoin.
5. Si vous utilisez le chargeur automatique de documents, rechargez l'original éjecté.
6. Sélectionnez **PDF consultable** comme paramètre Format de l'image.
7. Sélectionnez **Options** depuis la liste Format de l'image.

Cette fenêtre s'affiche :

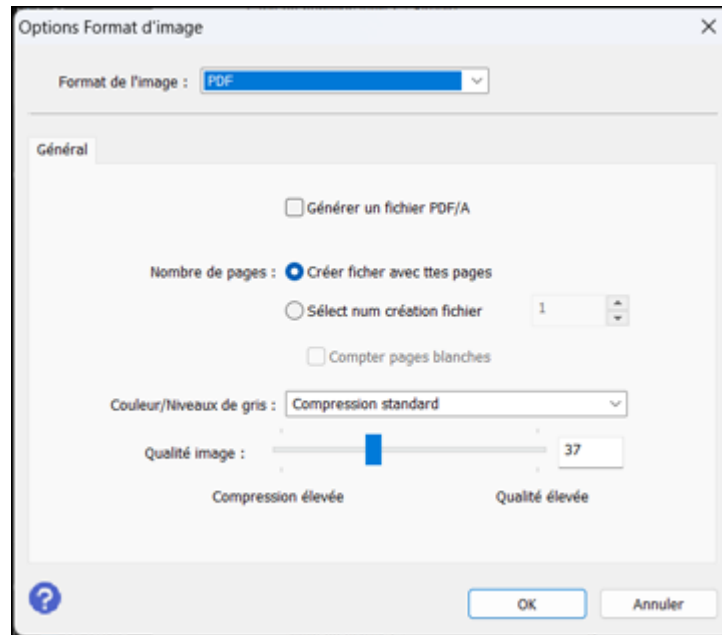

8. Sélectionnez l'une des options sous l'onglet Général.
9. Sélectionnez l'onglet **Texte**.
10. Assurez-vous que la langue utilisée dans le document est sélectionnée comme paramètre **Langue du texte**.
11. Cliquez sur **OK**.
12. Confirmez le paramètre **Nom de fichier** et sélectionnez le paramètre **Dossier** pour votre document.
13. Cliquez sur **Numériser**.

L'image numérisée est enregistrée comme PDF consultable.

Sujet parent: [Numérisation à l'aide d'Epson Scan 2](#)

Sujets reliés

[Positionnement des originaux sur le produit](#)

Options de format d'image

Vous pouvez sélectionner différents formats d'image et des options connexes. Pour plus de détails sur les options disponibles, cliquez sur l'icône ? dans la fenêtre Format de l'image d'Epson Scan 2. Certains formats d'image n'ont aucune option.

BITMAP (*.bmp)

Format de fichier d'image standard pour la plupart des applications Windows.

JPEG (*.jpg)

Ce format permet de compresser davantage les données d'image. Toutefois, plus le taux de compression est élevé, plus la qualité de l'image diminue. (Le format TIFF est recommandé lorsque des modifications et des retouches sont requises.)

PNG (*.png)

Format d'image dont la qualité ne diminue pas durant le traitement.

TIFF (*.tif)

Format de fichier créé pour échanger des données entre plusieurs applications telles que des logiciels graphiques et d'édition.

Multi-TIFF (*.tif)

Format TIFF qui permet d'enregistrer plusieurs pages dans le même fichier et de modifier les images dans une application prenant en charge ce type de fichier.

PDF (*.pdf)

Format de document pouvant être lu sur les systèmes Windows et Mac au moyen d'Adobe Reader, d'Acrobat ou d'autres programmes. Les documents multi-pages peuvent être enregistrés dans un seul fichier PDF.

PDF consultable (*.pdf)

Format de document pouvant être lu sur les systèmes Windows et Mac au moyen d'Adobe Reader, d'Acrobat ou d'autres programmes. Les documents multi-pages peuvent être enregistrés dans un seul fichier PDF. Le texte reconnu dans les documents numérisés est consultable.

Pour utiliser l'option de ROC pour créer des PDF consultables, vous devez installer la clé de licence de ROC.

Sujet parent: [Numérisation à l'aide d'Epson Scan 2](#)

Directives pour modifier la résolution de la numérisation

Le paramètre **Résolution**, mesuré en ppp (point par pouce), règle la précision des détails saisis pour vos numérisations. L'augmentation de la résolution permet une plus grande précision des détails, mais entraîne les désavantages suivants :

- Fichiers de taille plus grande

- Numérisation des originaux, envoi/réception des numérisations par courriel ou télécopie et impression des numérisations plus lents
- Risque que l'image devienne trop grande pour l'affichage ou l'impression sur papier

Si vous prévoyez d'agrandir l'image afin de l'imprimer en plus grand format, il vous faudra peut-être augmenter la résolution par défaut réglée par Epson Scan 2. Suivez ces directives pour déterminer la résolution appropriée :

- Vous numériserez l'image à sa taille originale, mais l'agrandirez plus tard dans une application de retouche d'images :

Vous devez augmenter le paramètre Résolution d'Epson Scan 2. Augmentez la résolution proportionnellement au facteur d'agrandissement de la taille de l'image pour conserver une qualité d'image élevée. Par exemple, si la résolution est de 300 ppp (points par pouce) et que vous souhaitez doubler la taille de l'image, augmentez alors le paramètre Résolution à 600 ppp.

- Vous numériserez l'image à 100 % ou à une taille plus petite.

Ajustez le paramètre Résolution dans Epson Scan 2 selon l'utilisation prévue de l'image numérisée :

- Envoi par courriel, affichage sur un écran d'ordinateur ou affichage sur le Web : 96 à 200 ppp
- Impression, télécopie, conversion vers du texte modifiable ou création d'un fichier PDF consultable : 200 à 300 ppp

Sujet parent: [Numérisation à l'aide d'Epson Scan 2](#)

Numérisation de projets spéciaux

Le logiciel de numérisation de votre produit vous offre différentes options pour vous aider à procéder rapidement à la numérisation de projets spéciaux.

[Numérisation vers un serveur SharePoint ou un service infonuagique - Windows](#)

[Numérisation vers un serveur SharePoint ou un service infonuagique - Mac](#)



[Numérisation de documents multi-pages vers des fichiers distincts - Windows](#)

Sujet parent: [Numérisation](#)

Numérisation vers un serveur SharePoint ou un service infonuagique - Windows

Vous pouvez utiliser Document Capture Pro (Windows) afin de transférer des images numérisées vers un serveur SharePoint ou un service infonuagique.

Remarque: Les paramètres disponibles peuvent varier selon la version du logiciel que vous utilisez. Consultez l'information d'aide de Document Capture Pro pour obtenir plus de détails.

1. Chargez l'original dans le produit.
2. Effectuez l'une des étapes suivantes pour lancer Document Capture Pro :
 - **Windows 11** : Cliquez sur , effectuez une recherche de **Document Capture Pro** et sélectionnez-le.
 - **Windows 10** : Cliquez sur  et sélectionnez **Epson Software > Document Capture Pro**.
 - **Windows 8.x** : Naviguez jusqu'à l'écran **Applications** et sélectionnez **Document Capture Pro**.
 - **Windows** (autres versions) : Cliquez sur  ou **Démarrer**, puis sélectionnez **Tous les programmes** ou **Programmes**. Sélectionnez **Epson Software > Document Capture Pro**.

La fenêtre de Document Capture Pro s'affiche.

Remarque: Ajoutez et sélectionnez votre produit dans la liste **Param. scanner** d'Epson Scan 2, si nécessaire. Ouvrez Epson Scan 2, puis sélectionnez **Paramètres** dans la liste déroulante **Scanner**.

3. Sélectionnez l'onglet **Numérisation simple**.

Une fenêtre comme celle-ci s'affiche :

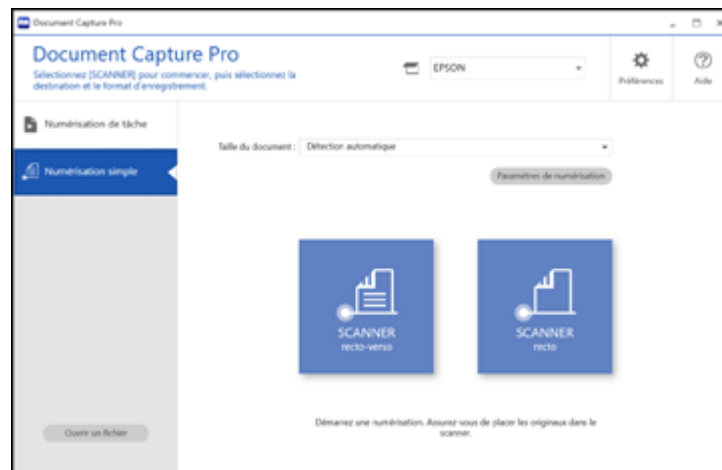

4. Si vous souhaitez sélectionner des paramètres spécifiques de numérisation, cliquez sur le bouton **Paramètres de numérisation**, sélectionnez les paramètres affichés que vous voulez utiliser et cliquez sur **OK**.

Remarque: Consultez l'information d'aide de Document Capture Pro pour obtenir plus de détails.

5. Effectuez l'une des actions suivantes :
 - Pour numériser les deux côtés d'un original, sélectionnez **SCANNER recto-verso**.
 - Pour numériser la face avant d'un original, sélectionnez **SCANNER recto**.

Votre produit commence la numérisation et la fenêtre Modifier les résultats numérisés s'affiche.

6. Visionnez et modifiez les pages numérisées au besoin et cliquez sur **Suivant** lorsque vous avez terminé.

Remarque: Consultez l'information d'aide de Document Capture Pro pour obtenir plus de détails.

7. Cliquez sur l'une des icônes de destination du service ou serveur infonuagique. La fenêtre des paramètres s'affiche.
8. Saisissez toute l'information requise afin de configurer la destination. Il est possible que vous deviez ouvrir une session de votre service infonuagique afin d'authentifier la connexion et de permettre à Document Capture Pro d'accéder à ce service.
9. Réglez tous les paramètres et cliquez sur **Terminé**.

Remarque: Consultez l'information d'aide de Document Capture Pro pour obtenir plus de détails.

Vos originaux sont téléversés vers le serveur ou le service infonuagique indiqué.

Sujet parent: [Numérisation de projets spéciaux](#)

Numérisation vers un serveur SharePoint ou un service infonuagique - Mac

Vous pouvez utiliser Document Capture afin de transférer des images numérisées vers un serveur SharePoint ou un infonuagique.

Remarque: L'écran montré peut varier selon la version du système d'exploitation que vous utilisez.

1. Ouvrez le dossier **Applications**, ouvrez le dossier **Epson Software** et sélectionnez **Document Capture**.

Une fenêtre comme celle-ci s'affiche :

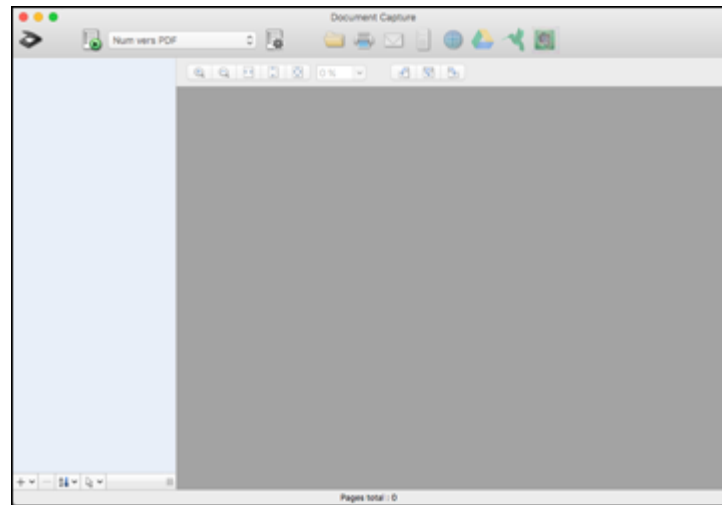

Remarque: Il est possible que vous deviez sélectionner votre produit depuis la liste déroulante.

2. Cliquez sur l'icône  de scanner.
3. Sélectionnez les paramètres de numérisation affichés que vous souhaitez utiliser.

Remarque: Consultez l'information d'aide de Document Capture pour obtenir plus de détails.

4. Cliquez sur **Numériser**.
Un aperçu de votre numérisation s'affiche dans la fenêtre de Document Capture.
5. Cliquez sur l'une des icônes de destination du service infonuagique pour choisir l'emplacement où enregistrer votre fichier numérisé. (Si vous ne pouvez pas voir toutes les icônes, il est possible que le logiciel de service ne soit pas installé, que le service ne soit pas disponible pour votre plateforme, ou que vous deviez cliquer sur la flèche à côté des icônes.)

La fenêtre Transférer les paramètres s'affiche.

6. Saisissez toute l'information requise afin de configurer la destination. Il est possible que vous deviez ouvrir une session afin d'authentifier la connexion et de permettre à Document Capture d'accéder au service infonuagique. Si vous avez enregistré un paramètre pour la destination, sélectionnez-le depuis la liste déroulante.



7. Réglez les paramètres enregistrés, puis cliquez sur **OK** ou **Envoyer**, selon la destination.
Vos originaux sont numérisés et téléchargés vers le serveur indiqué ou le service infonuagique.

Sujet parent: [Numérisation de projets spéciaux](#)

Numérisation de documents multi-pages vers des fichiers distincts - Windows

Vous pouvez utiliser Document Capture Pro afin de numériser des documents originaux multi-pages vers des fichiers distincts. Vous indiquez comment les fichiers distincts sont créés en sélectionnant un nombre maximum de pages par fichier ou en insérant des pages blanches, des codes à barres ou des caractères pouvant être détectés par le logiciel comme marqueurs de séparation.

Remarque: Les paramètres disponibles peuvent varier selon la version du logiciel que vous utilisez. À tout moment, vous pouvez cliquer sur l'icône **Aide** sous Document Capture Pro pour obtenir plus d'informations.

1. Chargez l'original multi-pages dans le produit.
2. Effectuez l'une des étapes suivantes pour lancer Document Capture Pro :
 - **Windows 11** : Cliquez sur , effectuez une recherche de **Document Capture Pro** et sélectionnez-le.
 - **Windows 10** : Cliquez sur , et sélectionnez **Epson Software > Document Capture Pro**.
 - **Windows 8.x** : Naviguez jusqu'à l'écran **Applications** et sélectionnez **Document Capture Pro**.
 - **Windows** (autres versions) : Cliquez sur  ou **Démarrer**, puis sélectionnez **Tous les programmes** ou **Programmes**. Sélectionnez **Epson Software > Document Capture Pro**.

La fenêtre de Document Capture Pro s'affiche.

Remarque: Ajoutez et sélectionnez votre produit dans la liste **Param. scanner** d'Epson Scan 2, si nécessaire. Ouvrez Epson Scan 2, puis sélectionnez **Paramètres** dans la liste déroulante **Scanner**.

3. Sélectionnez l'onglet **Numérisation de tâche**.

Une fenêtre comme celle-ci s'affiche :

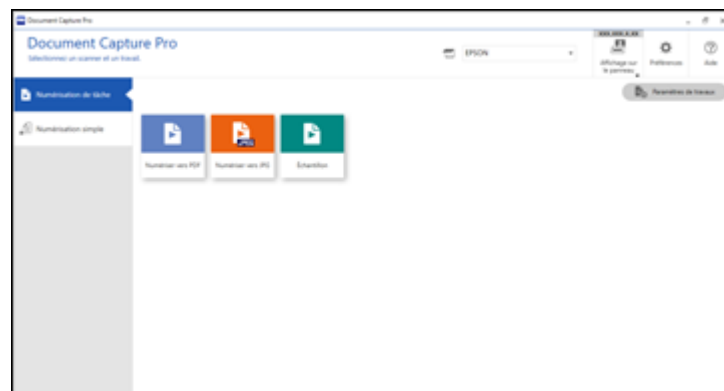

4. Cliquez sur **Paramètres de travaux**.

Une fenêtre comme celle-ci s'affiche :

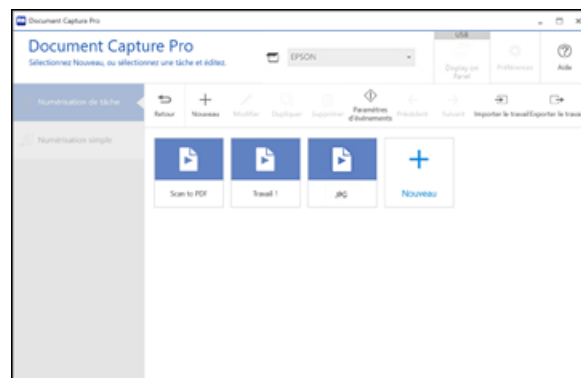

5. Sélectionnez **Nouveau** et sélectionnez les paramètres de numérisation. Cliquez sur **Suivant** lorsque vous avez terminé.

Une fenêtre comme celle-ci s'affiche :

Paramètres du travail

2. Enregistrer

Configurez les paramètres d'enregistrement tels que le nom du fichier, le format et la séparation.

1. Scanner
Source : Bac ADF - recto
Taille du document : Détection automatique...
Type d'image : Auto

2. Enregistrer
Nom du fichier : img10012020_0001.pdf
Type de fichier : PDF
Enregistrer dans : C:\Users\banha\OneDrive\Documents
Appliquer sép. travaux : ☒
Séparateur : Page fixe

3. Index
Éléments d'index : Aucun

4. Envoyer
Destination : Ne rien faire

5. Confirmer / Tester
Icône :

Exemple de nom de fichier : img10012020_0001.pdf

Nom du travail : travail 3

Nom de fichier : img **Compléter de page**

Type de fichier : PDF

Enregistrer dans : C:\Users\banha\OneDrive\Documents

☒ Appliquer sép. travaux

Séparateur : Page fixe

☒ Afficher la boîte de dialogue Éditer page avant d'enregistrer

Enregistrer Retour Suivant

6. Cochez la case **Appliquer sép. travaux**.
7. Sélectionnez le paramètre **Séparateur** comme méthode à utiliser pour séparer les originaux. Cliquez sur **Param. séparation** pour spécifier les paramètres pour l'option sélectionnée.
8. Complétez la création du nouveau travail de numérisation et cliquez sur **Enregistrer**.
9. Cliquez sur **Retour** à l'écran Paramètres de travaux.

Vos originaux sont enregistrés dans des fichiers et des dossiers distincts comme indiqué lorsque le travail est exécuté.

Sujet parent: [Numérisation de projets spéciaux](#)

Envoi et réception de télécopies

Consultez ces sections pour utiliser votre produit afin d'envoyer et recevoir des télécopies.

Remarque: Ce produit vous permet de stocker des noms, des numéros de téléphone et de télécopieur, ainsi que des données dans sa mémoire, même lorsque l'appareil est éteint. Assurez-vous de restaurer tous les paramètres par défaut si vous donnez ou jetez ce produit. Cela effacera tous vos paramètres réseau et les données de télécopie.

Remarque: Lorsque vous utilisez les logiciels d'impression PCL ou PostScript (PS3) avec le produit, vous pouvez télécopier en utilisant les boutons de l'imprimante ou les utilitaires inclus avec le logiciel d'impression Epson standard. Pour télécharger le logiciel d'impression Epson standard, visitez le site epson.ca/support et sélectionnez votre produit.

[Connexion d'un téléphone ou d'un répondeur](#)

[Configuration des fonctions de télécopie](#)

[Configuration des contacts et des groupes de contacts](#)

[Envoi de télécopies](#)

[Réception de télécopies](#)

[Vérification de l'état des télécopies](#)

[Impression de rapports de télécopie](#)

Connexion d'un téléphone ou d'un répondeur

Vous devez connecter votre produit à une prise téléphonique murale pour envoyer ou recevoir des télécopies. Si vous voulez utiliser la même ligne téléphonique pour recevoir des appels, vous pouvez connecter un téléphone ou un répondeur à votre produit en utilisant un câble téléphonique supplémentaire.

Remarque: Dans les zones où la foudre se produit fréquemment, nous vous recommandons d'utiliser un parasurtenseur.

Remarque: Si vous ne branchez pas de téléphone au produit, assurez-vous que le Mode réception est réglé sur **Auto**. Autrement, vous ne pourrez pas recevoir de télécopies.

1. Branchez un câble téléphonique à votre prise téléphonique murale et au port **LINE** de votre produit.

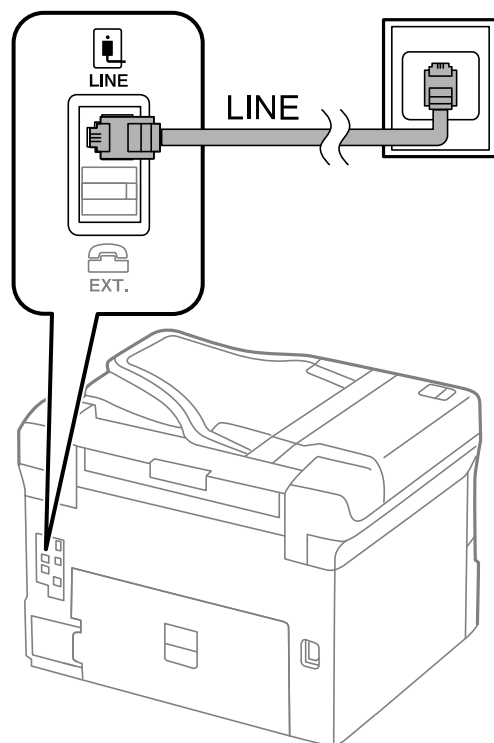

Remarque: Si vous avez une connexion DSL ou ISDN, vous devez connecter le filtre DSL, l'adaptateur de terminal ou le routeur ISDN approprié à la prise murale pour être en mesure d'utiliser la ligne pour les appels vocaux ou les télécopies par l'entremise de votre produit. Communiquez avec votre fournisseur d'accès DSL ou ISDN pour savoir quel équipement est nécessaire.

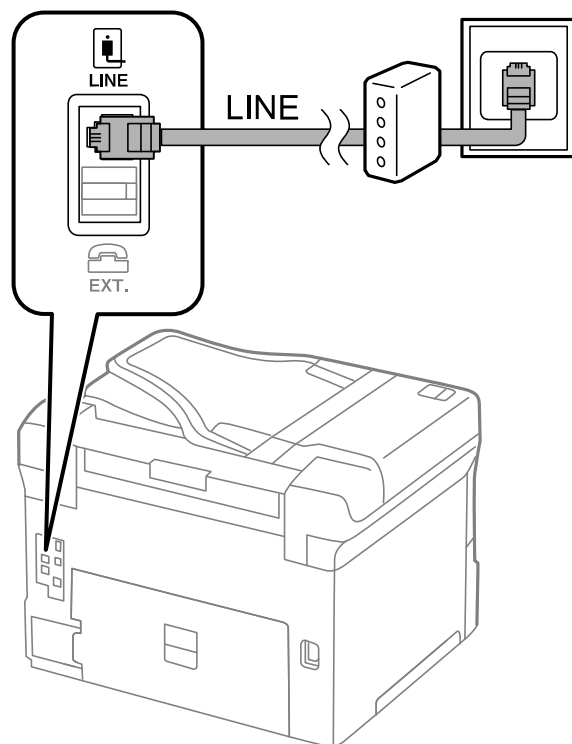

2. Si vous connectez un téléphone ou un répondeur à votre produit à l'aide d'un second câble de téléphone, retirez le bouchon du port **EXT.** de votre produit.

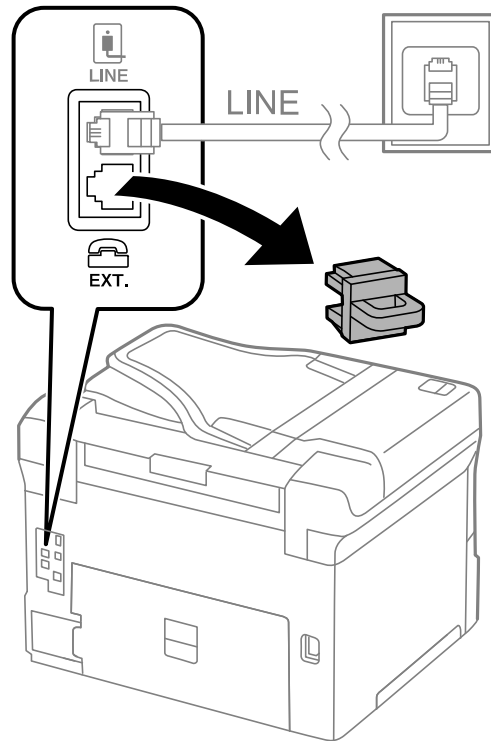

3. Branchez un câble téléphonique à votre prise téléphonique murale et au port **EXT** de votre produit.

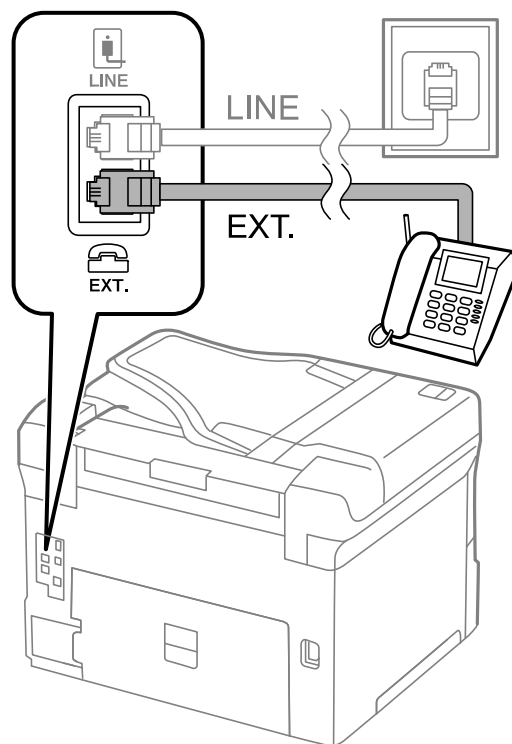

Remarque: Si vous branchez un répondeur et que le Mode réception est réglé sur **Auto**, réglez le nombre de sonneries au bout duquel votre produit répond à un nombre plus élevé que celui au bout duquel votre répondeur se déclenche.

Sujet parent: [Envoi et réception de télécopies](#)

Références associées

[Impossible de recevoir des télécopies avec un téléphone connecté à votre produit](#)

Tâches associées

[Utilisation de l'assistant de configuration du télécopieur](#)

[Réception automatique des télécopies](#)

Configuration des fonctions de télécopie

Avant d'envoyer des télécopies avec votre produit, configurez votre en-tête de télécopie et sélectionnez les fonctions de télécopie que vous souhaitez utiliser.

Remarque: Si vous laissez votre produit débranché pendant une longue période, vous devrez peut-être réinitialiser les paramètres de date et d'heure pour les télécopies.

[Configuration des fonctions de télécopie de base](#)

[Sélection des paramètres de télécopie avancés](#)

[Configuration de FAX Utility - Windows](#)

[Configuration des fonctions de télécopie avec FAX Utility - Mac](#)

Sujet parent: [Envoi et réception de télécopies](#)

Configuration des fonctions de télécopie de base

Consultez ces sections pour configurer les paramètres de base des fonctions de télécopie du produit.

[Utilisation de l'assistant de configuration du télécopieur](#)

[Sélection du type de ligne](#)

[Réglage du nombre de sonneries avant réponse](#)

Sujet parent: [Configuration des fonctions de télécopie](#)

Utilisation de l'assistant de configuration du télécopieur

Vous pouvez régler les paramètres de télécopieur de base du produit à l'aide de l'assistant de configuration du télécopieur. L'assistant de configuration s'affiche automatiquement lorsque vous allumez le produit pour la première fois. Vous pouvez également modifier ces paramètres individuellement depuis le menu Param. fax.

1. Appuyez sur le bouton  d'accueil, si nécessaire.
2. Sélectionnez **Param. > Paramètres généraux > Param. fax > Assistant param fax.**
3. Branchez votre ligne téléphonique et sélectionnez **Continu.**
4. À l'écran suivant, utilisez le clavier affiché pour entrer votre nom d'expéditeur en tant que source de la télécopie, tel que votre nom ou le nom de votre compagnie. Vous pouvez saisir jusqu'à 40 caractères. Sélectionnez **OK** lorsque vous avez terminé.

5. À l'écran suivant, utilisez le clavier affiché pour entrer votre numéro de télécopieur (jusqu'à 20 caractères). Sélectionnez **OK** lorsque vous avez terminé.

Remarque: Le nom et le numéro de télécopieur dans l'en-tête de la télécopie permettent d'identifier la source des télécopies que vous envoyez.

6. À l'écran Param Sonnerie distincte, effectuez l'une des actions suivantes :
 - Si vous êtes abonné à un service de sonnerie distincte via votre compagnie de téléphone, sélectionnez **Continuer**. Sélectionnez la sonnerie à utiliser pour la réception de télécopies. Si vous sélectionnez **Tout**, passez à l'étape 7. Sinon, passez à l'étape 9.
 - Si vous n'avez pas de service de sonnerie distincte, sélectionnez **Sauter**, puis passez à l'étape 9.

Remarque: Le service de sonnerie distincte vous permet de réunir plusieurs numéros de téléphone sur une seule ligne. Chaque numéro possède sa propre sonnerie. Vous pouvez utiliser un numéro de téléphone pour les appels, et un autre pour les télécopies. Sélectionnez la sonnerie à assigner aux télécopies dans le paramètre Sonnerie distincte. Si vous sélectionnez une sonnerie autre que **Tout**, Mode réception est automatiquement réglé à **Auto**.

7. À l'écran Réglage Mode réception, effectuez l'une des actions suivantes :
 - Sélectionnez **Oui** si vous avez branché un téléphone externe ou un répondeur au produit, puis passez à l'étape suivante.
 - Si vous n'avez pas branché un téléphone ou un répondeur externe au produit, sélectionnez **Non** et passez à l'étape 9. (Le paramètre Mode réception est automatiquement réglé sur **Auto**; sinon, vous ne pourrez pas recevoir de télécopies.)
8. Sur le prochain écran Réglage Mode réception, sélectionnez **Oui** afin de recevoir automatiquement des télécopies ou sélectionnez **Non** pour recevoir manuellement des télécopies.

Remarque: Si vous branchez un répondeur externe et que vous choisissez de recevoir les télécopies automatiquement, assurez-vous que le paramètre **Sonneries avant réponse** est réglé correctement. Si vous choisissez de recevoir vos télécopies manuellement, vous devez répondre à tous les appels et utiliser le panneau de commande du produit ou votre téléphone pour recevoir des télécopies.

9. À l'écran Continu, confirmez les paramètres affichés et sélectionnez **Continuer**, ou appuyez sur la flèche de retour pour modifier les paramètres.

10. À l'écran Lancer Vérif. connex fax, sélectionnez **Démarrer vérification** et suivez les instructions à l'écran pour vérifier la connexion au télécopieur et imprimer un rapport de vérification. Si le rapport indique des erreurs, essayez les solutions affichées et imprimez un nouveau rapport de vérification.

Si l'écran Sélect. type de ligne s'affiche, sélectionnez le bon type de ligne.

Si l'écran Détection de tonalité s'affiche, sélectionnez **Arrêt**. Cependant, si vous désactivez la détection de tonalité, le premier chiffre du numéro de télécopieur pourrait ne pas être entré correctement, et la télécopie pourrait être envoyée au mauvais numéro.

Sujet parent: [Configuration des fonctions de télécopie de base](#)

Tâches associées

[Entrée de caractères à l'écran ACL](#)

Sélection du type de ligne

Si vous branchez le produit à un système de téléphonie PBX ou un adaptateur de terminal, vous devez changer le type de ligne du produit. Le PBX (autocommutateur privé) est souvent utilisé dans les environnements de travail où un code d'accès extérieur tel que « 9 » doit être entré avant de composer un numéro de téléphone extérieur. Le paramètre Type de ligne par défaut est PSTN (réseau téléphonique commuté public), qui est en fait une ligne de téléphone standard à domicile.

1. Appuyez sur le bouton  d'accueil, si nécessaire.
2. Sélectionnez **Param. > Paramètres généraux > Param. fax > Param de base > Type de ligne > PBX**.
3. Sélectionnez **Code d'accès** et sélectionnez **Utiliser**.
4. Sélectionnez le champ **Code d'accès** et utilisez le clavier affiché à l'écran pour entrer le code d'accès (comme le 9), puis sélectionnez **OK**.
5. Sélectionnez **OK** pour quitter.

Sujet parent: [Configuration des fonctions de télécopie de base](#)

Réglage du nombre de sonneries avant réponse

Si vous branchez un répondeur externe et que vous choisissez de recevoir les télécopies automatiquement, assurez-vous que le paramètre Sonneries avant réponse est réglé correctement. Le nombre de sonneries avant réponse devrait être plus élevé que le nombre de sonneries nécessaire pour déclencher votre répondeur.

1. Appuyez sur le bouton  d'accueil, si nécessaire.
2. Sélectionnez **Param. > Paramètres généraux > Param. fax > Param de base > Sonneries avant réponse**.

3. Sélectionnez le nombre de sonneries et sélectionnez **OK**. Assurez-vous que le nombre de sonneries avant réponse est plus élevé que le nombre de sonneries nécessaire pour déclencher votre répondeur.

Remarque: Un répondeur répond aux appels plus rapidement que le produit, mais le produit peut détecter les tonalités de télécopieur et déclencher la réception de télécopies. Si vous répondez au téléphone et que vous entendez une tonalité de télécopieur, confirmez que le produit a bien lancé la réception de la télécopie, puis raccrochez le téléphone.

Sujet parent: [Configuration des fonctions de télécopie de base](#)

Sélection des paramètres de télécopie avancés

Vous pouvez choisir parmi une variété de paramètres de télécopie avancés.

1. Appuyez sur le bouton  d'accueil, si nécessaire.
2. Sélectionnez **Param.** > **Paramètres généraux** > **Param. Fax**.
3. Si vous voulez créer des raccourcis pour jusqu'à trois fonctions de télécopie, sélectionnez **Bouton fonction. rapide** et sélectionnez un paramètre et un bouton de raccourci.

Remarque: Ces raccourcis s'afficheront dans l'onglet des paramètres de télécopie à l'écran principal **Fax**.

4. Sélectionnez le groupe de paramètres que vous voulez modifier.

[Paramètres de base - Télécopie](#)

[Paramètres d'envoi - Télécopie](#)

[Paramètres de réception - Télécopie](#)

[Paramètres de rapports - Télécopies](#)

[Paramètres de sécurité - Télécopie](#)

Sujet parent: [Configuration des fonctions de télécopie](#)

Paramètres de base - Télécopie

Sélectionnez les options de base que vous voulez utiliser pour les télécopies entrantes et sortantes.

Paramètre	Options	Description
Vitesse fax	Rapide(33 600bps)	Règle la vitesse à laquelle vous envoyez et recevez des télécopies.
	Moyen(14 400bps)	
	Faible(9 600bps)	
ECM	Activé	Active le mode de correction d'erreur (ECM) afin qu'il corrige automatiquement les erreurs des données de télécopies entrantes ou sortantes.
	Désactivé	Désactive le mode de correction d'erreur (ECM); les télécopies en couleur ne peuvent pas être reçues ou transmises.
Détection de tonalité	Activé	Compose automatiquement le numéro de télécopieur que vous entrez pour envoyer une télécopie dès que l'appareil détecte une tonalité sur la ligne.
	Désactivé	Permet de désactiver la détection de la tonalité automatique, ce qui pourrait être nécessaire si vous avez branché votre produit à un autocommutateur privé (PBX) ou un adaptateur de terminal (TA). Notez cependant que la désactivation de ce paramètre pourrait faire en sorte que le produit n'entre pas le premier chiffre d'un numéro de télécopieur.
Mode numérotation	Différents types de systèmes téléphoniques.	Sélectionne le type de système téléphonique connecté à l'imprimante.
Type de ligne	PSTN	Sélectionne une ligne téléphonique standard (réseau téléphonique commuté public).
	PBX	Sélectionne un autocommutateur privé, le type de ligne téléphonique utilisé dans les environnements de travail où un code d'accès tel que 9 doit être entré pour composer un numéro de téléphone extérieur.
En-tête	Votre num. de téléph.	Permet d'entrer les informations d'en-tête et votre numéro de téléphone à inclure sur les télécopies sortantes.
	En-tête télécopie	

Paramètre	Options	Description
Mode réception	Manuel	Permet de confirmer si une télécopie entrante devrait être imprimée. Un téléphone doit être branché au produit.
	Auto	Reçoit et imprime les télécopies automatiquement.
Sonnerie distincte	Tout	Si vous utilisez un service de sonnerie distincte sur votre ligne téléphonique, votre compagnie de téléphone peut assigner deux ou trois numéros de plus à la même ligne et des sonneries distinctes à chacun d'entre eux. Si vous utilisez ce service, réglez le nombre de sonneries au bout duquel votre produit recevra les télécopies pour votre numéro de télécopieur. Sélectionnez Tout pour les lignes téléphoniques qui n'utilisent pas ce service.
	Unique	
	Double	
	Triple	
	Double et triple	
Sonneries avant réponse	1 à 9	Définit le nombre de sonneries qui retentissent avant que votre produit ne reçoive une télécopie. Si le Mode réception est réglé à Auto et qu'un répondeur est branché au produit, assurez-vous que cette option est réglée à un nombre de sonneries plus élevé que celui au bout duquel votre répondeur se déclenche.
Réception à distance	Désactivé	Permet de recevoir des télécopies à l'aide de votre téléphone au lieu de manipuler le produit (si le Mode réception est réglé à Auto). Lorsque vous sélectionnez Activé , vous devez aussi régler un Code de démarr . Si vous utilisez un casque téléphonique sans fil dont la base est branchée au produit, vous pouvez lancer la réception de la télécopie en entrant le code sur le casque téléphonique.
	Activé	
	Code de démarr	
Rejet de Fax	Variés	Permet de rejeter automatiquement les télécopies provenant de numéros bloqués ou de contacts non reconnus, ainsi que les télécopies dont l'en-tête est vide.

Paramètre	Options	Description
Réception taille du papier	A4/Lettre	Règle la taille de papier maximale des télécopies que le produit peut recevoir.
	B4	
	A3/11x17	
	Auto	
Enregistrer/transférer le format de fichier	PDF	Enregistre ou transfère une télécopie sous forme de fichier PDF. Vous pouvez également configurer un mot de passe pour l'ouverture du fichier PDF ou pour les autorisations d'impression et de modification.
	TIFF	Enregistre ou transfère une télécopie sous forme de fichier TIFF.
Liste de destination sur Nuage	Variés	Permet à l'utilisateur d'enregistrer jusqu'à cinq adresses dans un service en nuage reconnu par Epson Connect. Les télécopies reçues peuvent être envoyées au service en nuage sélectionné. Pour utiliser cette fonctionnalité, l'imprimante doit être enregistrée auprès d'Epson Connect.

Sujet parent: [Sélection des paramètres de télécopie avancés](#)

Paramètres d'envoi - Télécopie

Sélectionnez les paramètres d'envoi que vous voulez utiliser pour les télécopies sortantes.

Paramètre	Options	Description
Rotation auto	Désactivé	Envoie un document de format A4 ou lettre placé avec le côté long en premier dans le chargeur automatique de documents en tant que télécopie de format A3.
	Activé	
Envoi mémoire rapide	Désactivé	Envoie la première page d'un document de plusieurs pages dès la fin de la numérisation. Sélectionnez cette option afin de diminuer le temps nécessaire pour envoyer un document par télécopie.
	Activé	
Envoi par lots	Désactivé	Trie les télécopies sortantes par destinataire dans la mémoire du produit, puis les envoie par lot.
	Activé	

Paramètre	Options	Description
Enreg données de panne	Désactivé	Sauvegarde les télécopies qui n'ont pas pu être envoyées dans la mémoire du produit. Vous pouvez les envoyer à nouveau depuis le menu État du produit.
	Activé	
Délai pour l'original suivant	Désactivé	Définit le délai avant l'envoi de la télécopie suivante.
	Activé	
Durée d'affichage de l'aperçu de la télécopie	Désactivé	Définit la durée d'affichage du document numérisé à l'écran ACL avant son envoi.
	Activé	
Permettre la sauvegarde	Autorisé	Vous permet de sauvegarder les télécopies envoyées. Sélectionnez Fax > Param. fax > Sauvegarde pour afficher les télécopies sauvegardées.
	Non autorisé	

Sujet parent: [Sélection des paramètres de télécopie avancés](#)

Paramètres de réception - Télécopie

Choisissez les options d'enregistrement/transfert ou d'impression que vous voulez utiliser pour les télécopies entrantes.

Enregis./Trans. paramètres

Paramètre	Options	Description
Enregistrement/Transfert inconditionnel	Enreg. dans boîte de réception	Enregistre les télécopies reçues dans la boîte de réception de l'imprimante.
	Enreg. sur ordi	Convertit les télécopies reçues en fichiers PDF et les enregistre sur un ordinateur connecté à l'imprimante.
	Enreg. sur le dispos mém	Convertit les télécopies reçues en documents PDF et les enregistre sur un dispositif de mémoire externe connecté à l'imprimante.
	Transférer	Transfère les télécopies reçues à un autre télécopieur, ou les convertit en documents PDF ou TIFF et les transfère vers un dossier partagé sur un réseau ou une adresse courriel. Vous pouvez également les transférer à une destination sur le nuage en format PDF ou JPEG. Les télécopies transférées sont supprimées de l'imprimante.
	Notification par courriel	Envoie une notification par courriel après qu'une télécopie est reçue, imprimée, enregistrée ou transférée.
Enregistrement/Transfert conditionnel	—	Définit les conditions qui s'appliquent à l'enregistrement, au transfert ou à l'impression des télécopies reçues. Sélectionnez Désenregistré pour entrer des conditions et d'autres paramètres.
Param. communs	Param. de la Boîte de réception	Définit ce qui se produit quand la mémoire du télécopieur est pleine, ou définit un mot de passe pour la boîte de réception.
	Objet email à transférer	Spécifie un sujet lors de l'envoi d'une télécopie vers une adresse de courriel.
	Réglages pour supprimer la boîte de documents	Sélectionnez Activé pour supprimer automatiquement les télécopies reçues après un délai établi.

Param imprim

Paramètre	Options	Description
Réduction automatique	Activé	Réduit la taille des télécopies entrantes trop larges pour être imprimées sur la taille de papier dans la source papier sélectionnée.
	Désactivé	Imprime de grandes télécopies dans leur taille originale sur plusieurs feuilles, au besoin.
Paramètres de Partage de pages	Supprimer données d'impression après partage	Sélectionne la façon de partager des télécopies entrantes volumineuses sur plusieurs feuilles lorsque l'option Réduction automatique est utilisée.
	Chevauchement lorsque partagé	
Alternative d'impression	Activé (partage à pages)	Partage des télécopies entrantes volumineuses sur plusieurs feuilles.
	Activé (Réduire pour adapter)	Réduit la taille des télécopies entrantes trop larges pour être imprimées sur la taille de papier dans la source papier sélectionnée.
	Désactivé	Imprime de grandes télécopies dans leur taille originale sur plusieurs feuilles, au besoin.
Rotation auto	Activé	Lorsque le paramètre Activé est sélectionné, pivote les télécopies entrantes orientées sur le mode paysage afin qu'elles s'impriment correctement sur le papier lorsque vous chargez du papier de taille A5.
	Désactivé	
Ajouter informations de la réception	Activé	Lorsque le paramètre Activé est sélectionné, inclut la date, l'heure, les informations de l'expéditeur et un numéro de page dans l'en-tête de vos télécopies entrantes.
	Désactivé	
Recto/Verso	Activé	Lorsque le paramètre Activé est sélectionné, imprime les télécopies entrantes recto verso. Vous pouvez aussi sélectionner Marge de reliure .
	Désactivé	
Moment de démarrage de l'impression	Toutes les pages reçues	Imprime les télécopies entrantes après que le produit a reçu toutes les pages du document.
	Première page reçue	Imprime les télécopies entrantes dès que le produit a reçu la première page du document.

Paramètre	Options	Description
Pile de collecte	Activé	Lorsque le paramètre Activé est sélectionné, imprime les télécopies entrantes et les empile dans le bon ordre. (Si la mémoire du produit est insuffisante, cette option pourrait ne pas être disponible.)
	Désactivé	
Temps suspension impr	Désactivé	Lorsque le paramètre Activé est sélectionné, définit une période durant laquelle l'impression de télécopies ou de rapports est désactivée et les télécopies reçues sont sauvegardées dans la mémoire du produit. (Assurez-vous que le produit dispose d'assez de mémoire libre avant d'activer cette fonction.)
	Activé	
	Temps d'arrêt	
	Entr. heure de redém.	
Mode Silencieux	Activé	Sélectionnez Activé pour réduire le bruit durant l'impression (il se peut que la vitesse d'impression diminue).
	Désactivé	

Sujet parent: [Sélection des paramètres de télécopie avancés](#)

Paramètres de rapports - Télécopies

Sélectionnez les paramètres que vous voulez utiliser pour les rapports de télécopies.

Paramètre	Options	Description
Rapport transfert	Imprimer sur erreur	Imprime un rapport après le transfert d'un document reçu si une erreur survient.
	Imprimer	Imprime un rapport après le transfert d'un document reçu.
	Ne pas impr.	N'imprime pas de rapport après le transfert d'un document reçu.
Rapport d'erreur de sauvegarde	Activé	Lorsque l'option Activé est sélectionnée, imprime un rapport en cas d'erreur de sauvegarde liée à l'envoi de télécopies.
	Désactivé	

Paramètre	Options	Description
Impression auto du journal fax	Désactivé	N'imprime pas un journal de télécopie.
	Activé(Chaque 100)	Imprime un journal de télécopie après chaque lot de 100 tâches de télécopie.
	A(Heure)	Imprime un journal de télécopie à l'heure choisie. Si le nombre de tâches de télécopie achevées est supérieur à 30, le journal de télécopie s'imprime avant le temps spécifié.
Rapport de réception	Imprimer sur erreur	Imprime un rapport après la réception d'une télécopie si une erreur survient.
	Imprimer	Imprime un rapport après la réception d'une télécopie.
	Ne pas impr.	N'imprime pas de rapport après la réception d'une télécopie.
Joindre l'image au rapport	Désactivé	N'inclut pas d'images sur le rapport de transmission.
	Marche (grande image)	Imprime un rapport de transmission qui inclut la partie supérieure de la première page du document envoyé.
	Marche (petite image)	Imprime un rapport de transmission qui inclut une version en taille réduite de la première page du document envoyé.
Mise en page du journal télécopie	Combiner l'expédition et la réception	Imprime un rapport de transmission et un rapport de réception sur la même feuille lorsque vous imprimez un journal de télécopie.
	Séparer l'expédition et la réception	Imprime un rapport de transmission et un rapport de réception sur des feuilles séparées lorsque vous imprimez un journal de télécopie.
Format rapport	Simple	Imprime un rapport de télécopie simple.
	Détail	Imprime un rapport de télécopie qui inclut les codes d'erreur.

Paramètre	Options	Description
Méthode de sortie du journal télécopie	Imprimer	Imprime les rapports de télécopie.
	Enreg. sur le dispos mém	Enregistre les rapports de télécopie sur un dispositif de mémoire inséré. Sélectionnez Créez un dossier pour enreg. pour créer un dossier sur le dispositif de mémoire inséré.
	Transférer	Transfère les rapports de télécopie à un emplacement choisi.

Sujet parent: [Sélection des paramètres de télécopie avancés](#)

Paramètres de sécurité - Télécopie

Sélectionnez les options de sécurité que vous désirez utiliser pour les données de télécopie.

Paramètre	Options	Description
Restrictions de numérotation directe	Désactivé	Ne restreint pas les numéros de télécopieur composés.
	Activé	Ne permet l'envoi de télécopies qu'aux numéros enregistrés dans la liste de contacts ou dans l'historique.
	Entrez deux fois	Nécessite la double saisie des numéros de télécopieur afin d'éviter les erreurs.
Restrictions de diffusion générale	Désactivé	Sélectionnez Activé pour n'autoriser la saisie que d'un seul numéro de télécopieur comme destinataire.
	Activé	
Confirmer liste d'adresses	Désactivé	Définit si l'écran de confirmation du destinataire doit s'afficher ou non avant l'envoi de la télécopie.
	Activé	
Effac auto donn. sauveg	Désactivé	Efface automatiquement les données des télécopies reçues ou envoyées se trouvant dans la mémoire de votre produit.
	Activé	
Effac. données sauvegarde	—	Efface toutes les données des télécopies reçues ou envoyées enregistrées dans la mémoire de votre produit. Activez cette fonction si vous donnez ou jetez votre produit.



Sujet parent: [Sélection des paramètres de télécopie avancés](#)

Configuration de FAX Utility - Windows

Vous pouvez configurer FAX Utility sous Windows afin de l'utiliser avec votre produit.

Remarque: Avant d'utiliser FAX Utility sous Windows, assurez-vous d'avoir configuré les fonctions de télécopie sur votre produit au moyen du panneau de commande du produit. Confirmez d'abord que vous pouvez envoyer et recevoir des télécopies au moyen du panneau de commande.

1. Effectuez l'une des actions suivantes :

- **Windows 11:** Cliquez sur , effectuez une recherche d'**EPSON Software** et sélectionnez-le.
- **Windows 10 :** Cliquez sur  et sélectionnez **EPSON Software**.
- **Windows 8.x :** Naviguez jusqu'à l'écran **Applications**.
- **Windows (autres versions) :** Cliquez sur  ou **Démarrer > Programmes ou Tous les programmes > EPSON Software**.

2. Sélectionnez **FAX Utility**.

À votre première utilisation de FAX Utility, la fenêtre de présentation suivante s'affichera :

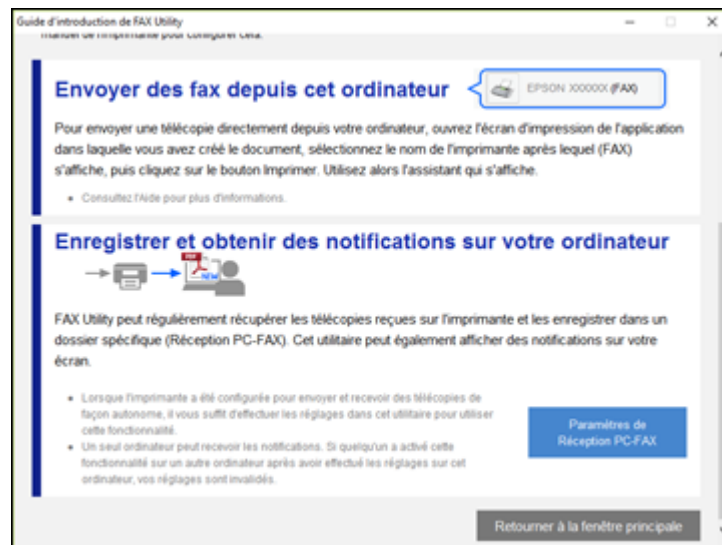

3. Lisez l'information concernant FAX Utility et cliquez sur **Retourner à la fenêtre principale** au bas de la fenêtre.

Cette fenêtre s'affiche :

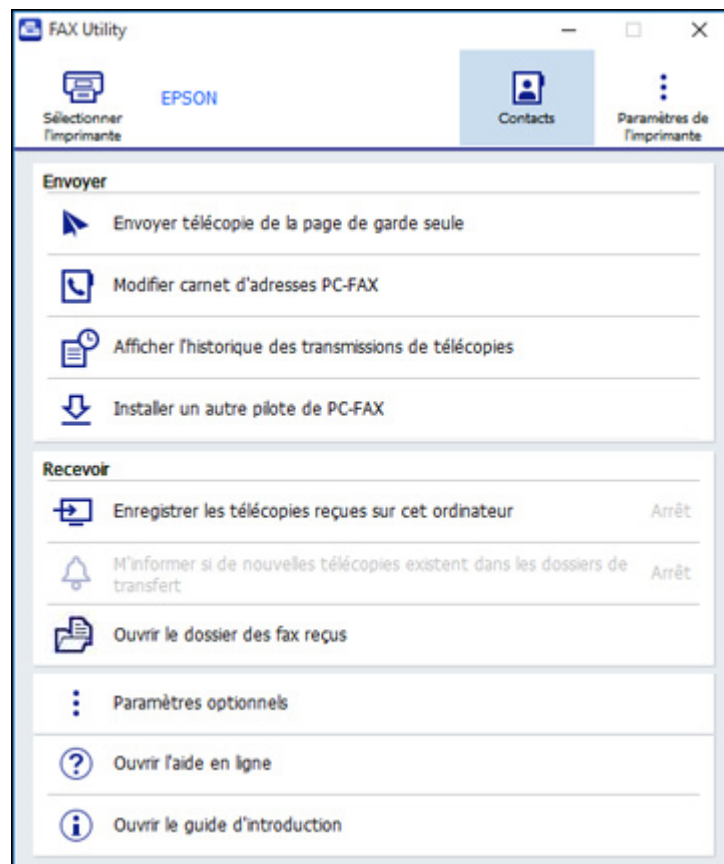

4. Cliquez sur **Sélectionner l'imprimante** et suivez les instructions à l'écran pour transférer les paramètres de télécopie de votre produit vers FAX Utility.

Remarque: Pour plus d'informations, cliquez sur **Aide** ou sur **Ouvrir l'aide en ligne**.

Sujet parent: [Configuration des fonctions de télécopie](#)

Configuration des fonctions de télécopie avec FAX Utility - Mac

Vous pouvez configurer votre en-tête de télécopie et sélectionner les paramètres de télécopie en utilisant FAX Utility sur un Mac.

1. Sous le menu Apple ou sur le Dock, sélectionnez **Préférences système** ou **Réglages système**. Sélectionnez **Imprimantes et fax** ou **Imprimantes et scanners**, choisissez l'option **FAX** pour votre produit, puis sélectionnez **Options et fournitures**. Sélectionnez **Utilitaire** et sélectionnez **Ouvrir l'utilitaire de l'imprimante**.
2. Double-cliquez sur **FAX Utility**, au besoin.

Une fenêtre comme celle-ci s'affiche :



3. Sélectionnez votre produit **FAX** dans la liste Imprimante, au besoin.
4. Sélectionnez **Paramètres fax**.
5. Suivez les invites qui apparaissent à l'écran pour saisir les renseignements d'en-tête et sélectionner vos paramètres de télécopie.

Remarque: Pour obtenir de l'information détaillée, sélectionnez l'icône ? de FAX Utility.

Sujet parent: [Configuration des fonctions de télécopie](#)

Configuration des contacts et des groupes de contacts

Vous pouvez configurer une liste de contacts avec leurs numéros de télécopieur afin de pouvoir les sélectionner rapidement lors de l'envoi d'une télécopie. Vous pouvez également créer des groupes de contacts pour envoyer une télécopie à plusieurs contacts à la fois.

[Configuration des contacts avec le panneau de commande du produit](#)

Sujet parent: [Envoi et réception de télécopies](#)

Configuration des contacts avec le panneau de commande du produit

Vous pouvez configurer vos contacts et vos groupes de contacts en utilisant le panneau de commande de votre produit.

Remarque: Les contacts peuvent être verrouillés par un administrateur. Si vous n'arrivez pas à accéder aux contacts ou à les modifier, contactez votre administrateur.

[Création d'un contact](#)

[Modification ou suppression d'un contact](#)

[Création d'un groupe de contacts](#)



[Modification ou suppression d'un groupe de contacts](#)

Sujet parent: [Configuration des contacts et des groupes de contacts](#)

Création d'un contact

Vous pouvez créer une liste de contacts pour enregistrer les numéros de télécopieur que vous utilisez fréquemment.

Remarque: Vous pouvez créer jusqu'à 200 contacts et groupes de contacts (combinés).

1. Appuyez sur le bouton  d'accueil, si nécessaire.
2. Sélectionnez **Fax > Contacts**.
3. Sélectionnez l'icône .
4. Sélectionnez **Ajouter contact**.
5. Entrez le numéro de registre que vous souhaitez utiliser pour le contact à ajouter.
6. Sélectionnez le champ **Nom**, utilisez le clavier affiché pour saisir le nom du contact (jusqu'à 30 caractères), puis sélectionnez **OK**.

7. Sélectionnez le champ **Mot d'index**, servez-vous du clavier affiché pour saisir un mot-clé à utiliser lorsque vous recherchez l'entrée (jusqu'à 30 caractères), puis sélectionnez **OK**. (Ce champ est facultatif.)
8. Sélectionnez le champ **Num. fax** et utilisez le pavé numérique à l'écran ACL ou les boutons du produit pour saisir le numéro de télécopieur, puis sélectionnez **OK**. Vous pouvez saisir jusqu'à 64 caractères.

Remarque: Si nécessaire, entrez le code d'accès à la ligne extérieure (tel que **9**) au début du numéro de télécopieur. Si un code d'accès a été configuré au paramètre **Type de ligne**, entrez le symbole **#** au lieu du code.

9. Si vous envoyez une télécopie à une boîte confidentielle ou une boîte de relais, entrez une sous-adresse et un mot de passe dans les champs **Sous-adresse(SUB/SEP)** et **Mot de passe (SID/PWD)**.
10. Sélectionnez tout paramètre additionnel, au besoin.
11. Sélectionnez **OK** pour enregistrer l'entrée.

Sujet parent: [Configuration des contacts avec le panneau de commande du produit](#)

Modification ou suppression d'un contact

Vous pouvez modifier ou supprimer les contacts de votre liste.



1. Appuyez sur le bouton  d'accueil, si nécessaire.
2. Sélectionnez **Fax > Contacts**.
3. Sélectionnez l'onglet correspondant à la première lettre du nom du contact, puis sélectionnez l'icône **>** à côté du contact que vous souhaitez modifier ou supprimer.
4. Effectuez l'une des actions suivantes :
 - Pour supprimer un contact, sélectionnez **Supprimer** et sélectionnez **Oui** sur l'écran de confirmation.
 - Pour modifier le contact, sélectionnez **Modifier**, choisissez le champ à modifier, entrez la nouvelle information, puis sélectionnez **OK**. Lorsque vous avez terminé d'effectuer les modifications, sélectionnez **OK**.

Sujet parent: [Configuration des contacts avec le panneau de commande du produit](#)

Création d'un groupe de contacts

Vous pouvez créer un groupe de contacts afin d'envoyer aisément des télécopies à plusieurs destinataires à la fois.

Remarque: Vous pouvez créer jusqu'à 200 contacts et groupes de contacts (combinés). Vous devez d'abord créer un contact avant de créer un groupe de contacts.

1. Appuyez sur le bouton  d'accueil, si nécessaire.
2. Sélectionnez **Fax > Contacts**.
3. Sélectionnez l'icône  **Ajouter contact**.
4. Sélectionnez **Ajouter groupe**.
5. Sélectionnez le numéro de registre que vous souhaitez utiliser pour le groupe à ajouter.
6. Sélectionnez le champ **Nom du groupe**, utilisez le clavier affiché pour saisir le nom du groupe (jusqu'à 30 caractères), puis sélectionnez **OK**.
7. Sélectionnez le champ **Mot d'index**, servez-vous du clavier affiché pour saisir un mot-clé à utiliser lorsque vous recherchez le groupe (jusqu'à 30 caractères), puis sélectionnez **OK**. (Ce champ est facultatif.)
8. Sélectionnez le champ **Contact(s) ajouté(s) au groupe**.
Votre liste de contacts s'affiche.
9. Sélectionnez chaque contact que vous souhaitez inclure dans votre groupe.
Une coche apparaîtra à côté de chaque contact sélectionné.
10. Sélectionnez **Fermer** lorsque vous avez terminé.
11. Sélectionnez **Assigner à utilisation fréq.** pour ajouter le groupe dans la liste de l'onglet **Destinataire**.
12. Sélectionnez **OK** pour enregistrer le groupe.

Sujet parent: [Configuration des contacts avec le panneau de commande du produit](#)

Modification ou suppression d'un groupe de contacts

Vous pouvez modifier un groupe de contacts existant pour ajouter ou supprimer des entrées. Vous pouvez également supprimer le groupe de contacts en entier.

1. Appuyez sur le bouton  d'accueil, si nécessaire.
2. Sélectionnez **Fax > Contacts**.
3. Sélectionnez l'icône **>** à côté du groupe à modifier ou à supprimer.

4. Effectuez l'une des actions suivantes :
 - Pour supprimer un groupe, sélectionnez **Supprimer** et sélectionnez **Oui** sur l'écran de confirmation.
 - Pour modifier le groupe, sélectionnez **Modifier** et changez le nom du groupe ou les contacts inclus, si nécessaire.
5. Sélectionnez **OK** lorsque vous avez terminé.

Sujet parent: [Configuration des contacts avec le panneau de commande du produit](#)

Envoi de télécopies

Consultez ces sections pour utiliser votre produit afin d'envoyer des télécopies.

[Envoi de télécopies à partir du panneau de commande](#)

[Envoi de télécopies à l'aide de FAX Utility - Windows](#)

[Envoi de télécopies à l'aide de FAX Utility - Mac](#)

Sujet parent: [Envoi et réception de télécopies](#)

Envoi de télécopies à partir du panneau de commande

Consultez ces sections pour envoyer des télécopies avec le panneau de commande de votre produit.

[Envoi d'une télécopie à l'aide du clavier, de la liste de contacts ou de l'historique](#)

[Options d'envoi de télécopies](#)

[Envoi d'une télécopie à une heure spécifique](#)

[Réception d'une télécopie sur demande](#)

[Envoi d'une télécopie mémorisée](#)

[Composition des numéros de télécopieur depuis un téléphone connecté](#)

Sujet parent: [Envoi de télécopies](#)

Envoi d'une télécopie à l'aide du clavier, de la liste de contacts ou de l'historique

Vous pouvez envoyer une télécopie à partir du panneau de commande de votre produit en entrant le numéro de télécopieur ou en sélectionnant le numéro depuis la liste de contacts ou l'historique de télécopie.

Remarque: Vous pouvez envoyer une télécopie en noir et blanc à jusqu'à 200 destinataires à la fois, ou envoyer une télécopie en couleur à un destinataire à la fois. Si le télécopieur de votre destinataire n'imprime pas en couleur, votre télécopie est automatiquement envoyée en noir et blanc.

1. Placez votre original sur le produit pour le télécopier.
2. Appuyez sur le bouton  d'accueil, si nécessaire.
3. Sélectionnez **Fax**.
4. Effectuez l'une des actions suivantes pour sélectionner les destinataires de la télécopie :
 - **Saisissez manuellement un numéro de télécopieur** : Sélectionnez **Clavier**, saisissez un numéro de télécopieur et sélectionnez **OK**. Pour ajouter un autre numéro de télécopieur, répétez les mêmes étapes. Vous pouvez aussi utiliser le clavier numérique du panneau de commande pour saisir un numéro de télécopieur.

Remarque: Si la numérotation directe est restreinte, vous ne pouvez que sélectionner des numéros depuis la liste de contacts ou l'historique de télécopie. Si nécessaire, entrez le code d'accès à la ligne extérieure (tel que 9) au début du numéro de télécopieur. Si un code d'accès a été configuré au paramètre **Type de ligne**, entrez le symbole # au lieu du code. Si le numéro de télécopieur nécessite une pause, sélectionnez l'icône - pour insérer un symbole de pause (—).

- **Sélectionnez le numéro depuis la liste de contacts** : Sélectionnez **Contacts** pour afficher l'écran de la liste de contacts. Sélectionnez un ou plusieurs contacts (sélectionnez les contacts à nouveau pour les désélectionner). Vous pouvez aussi sélectionner le champ **Chercher des contacts** pour rechercher des destinataires par nom, index ou numéro d'entrée. Sélectionnez **Fermer** lorsque vous avez terminé.
- **Sélectionnez le numéro depuis l'historique des télécopies envoyées** : Sélectionnez **Récent** pour afficher l'historique des télécopies envoyées. Sélectionnez un nom ou un groupe dans la liste.

Remarque: Pour supprimer les destinataires entrés, sélectionnez le champ **Sélectionnez le destinataire**, sélectionnez le destinataire à supprimer, puis choisissez **Supprimer**.

5. Si vous devez modifier les paramètres de télécopie, sélectionnez **Param. fax** et sélectionnez les paramètres voulus.
6. Si vous souhaitez voir un aperçu de vos télécopies en noir et blanc sur l'écran ACL, appuyez sur l'icône . (Si l'aperçu vous semble incorrect, sélectionnez **Réessayer**, repositionnez le document ou changez les paramètres de télécopie, puis répétez cette étape.) Vous ne pouvez pas envoyer la télécopie en couleur après l'avoir vue en aperçu.

Remarque: Si vous ne touchez pas l'écran Aperçu pendant 20 secondes, votre produit enverra la télécopie automatiquement. Vous ne pouvez pas voir un aperçu de vos télécopies lorsque le paramètre Envoi direct est activé.

7. Si vous souhaitez sauvegarder ces paramètres de télécopie pour les réutiliser ultérieurement, sélectionnez **Prédéf.** et ajoutez une nouvelle entrée.
8. Appuyez sur l'icône **Envoyer**.

Remarque: Pour annuler la télécopie, sélectionnez **Annuler**.

Votre produit numérise votre original et vous invite à placer des pages supplémentaires, si nécessaire.

Après la numérisation de vos originaux, votre produit compose le numéro et envoie la télécopie.

Remarque: Votre produit ne sauvegarde pas dans sa mémoire les télécopies en couleur que vous envoyez. Si le paramètre **Param. > Paramètres généraux > Param. fax > Param. d'envoi > Enreg données de panne** est activé, les télécopies dont l'envoi échoue sont sauvegardées dans la mémoire du produit, et vous pouvez les envoyer à nouveau depuis **Tâche** à l'écran **Job/Status**.

Sujet parent: [Envoi de télécopies à partir du panneau de commande](#)

Références associées

[Options d'envoi de télécopies](#)

Tâches associées

[Utilisation des paramètres prédéfinis](#)

[Sélection du type de ligne](#)

Sujets reliés

[Configuration des contacts et des groupes de contacts](#)

[Positionnement des originaux sur le produit](#)

Options d'envoi de télécopies

Pendant l'envoi d'un fax, vous pouvez sélectionner **Param. Fax** et choisir parmi ces options.

Paramètre	Options	Description
Format original (Vitre)	Différentes tailles.	Définit la taille d'un document placé sur la vitre du scanner.
Type original	Texte	Définit le type de vos documents originaux et ajuste la qualité de vos copies.
	Texte et image	
	Photo	

Paramètre	Options	Description
Mode couleur	N&B	Détermine si les images sont numérisées en couleur ou en noir et blanc.
	Couleur	
Résolution	Standard	Ajuste la résolution de la numérisation et la qualité de l'impression des télécopies sortantes.
	Fine	
	Super Fin	
	Ultra-fin	
Densité	Divers niveaux.	Permet de choisir parmi différents niveaux de densité.
Supprimer arrière-plan	Auto	Supprime automatiquement toute couleur en arrière-plan des images numérisées.
	Différents niveaux disponibles.	Permet de choisir parmi différents niveaux d'ajustement de la couleur de l'arrière-plan.
Netteté	Différents niveaux disponibles.	Permet d'ajuster le niveau de netteté des télécopies sortantes.
ADF Rec/Ver	Désactivé	Lorsque le paramètre Activé est sélectionné, active la télécopie recto verso depuis le chargeur automatique de documents. La fonction Envoi direct et l'envoi de télécopies en couleur sont désactivés lorsque vous activez ce paramètre.
	Activé	
Numérisation continue (ADF)	Désactivé	<p>Lorsque l'option Marche est activée, configure le produit afin qu'il vous demande si vous voulez numériser une autre page lorsque la numérisation d'un document dans le chargeur automatique de documents (ADF) est terminée.</p> <p>Si vous ne touchez pas au produit pendant 20 secondes lorsque l'invite est affichée, le produit lancera l'envoi du document.</p> <p>Si vous chargez plusieurs tailles de documents dans un seul lot, ils seront envoyés dans la taille du document le plus large. Pour les envoyer dans leur taille d'origine, ne mélangez pas différentes tailles dans le chargeur automatique de documents.</p>
	Activé	

Paramètre	Options	Description
Envoi direct	Désactivé	Lorsque le paramètre Activé est sélectionné, envoi des télécopies en noir et blanc à un seul destinataire dès que la connexion est établie, sans sauvegarder l'image télécopiée en mémoire. Vous ne pouvez pas utiliser ce paramètre lorsque vous envoyez une télécopie en couleur ou lorsque vous envoyez une télécopie à plusieurs destinataires.
	Activé	
Envoi prioritaire	Désactivé	Lorsque le paramètre Activé est sélectionné, envoi la télécopie actuelle avant d'envoyer d'autres télécopies en attente de transmission.
	Activé	
Envoi différé fax	Désactivé	Lorsque le paramètre Activé est sélectionné, envoi la télécopie actuelle à l'heure sélectionnée.
	Activé	
Ajouter les info. de l'expéditeur	Désactivé	Permet d'inclure un en-tête, votre numéro de téléphone ou une liste de destinations à l'emplacement sélectionné de vos télécopies sortantes.
	Extérieur de l'image	
	Intérieur de l'image	
Aviser résultat envoi	Désactivé	Envoie une notification à l'adresse courriel sélectionnée quand une télécopie sortante est envoyée.
	Activé	
Rapp. Transmiss.	Imprimer sur erreur	Permet de configurer l'impression des rapports de transmission.
	Imprimer	
	Ne pas impr.	
Sauvegarde	Désactivé	Sauvegarde une copie de la télécopie numérisée vers l'adresse courriel ou le dossier réseau/l'emplacement FTP sélectionné.
	Activé	

Sujet parent: [Envoi de télécopies à partir du panneau de commande](#)

Envoi d'une télécopie à une heure spécifique

Vous pouvez décider de l'heure à laquelle sera envoyée votre télécopie.

Remarque: Assurez-vous que les paramètres de date et d'heure du produit sont définis correctement. Si vous utilisez cette option, vous ne pouvez envoyer que des télécopies en noir et blanc.

1. Placez votre original sur le produit pour le télécopier.
2. Appuyez sur le bouton  d'accueil, si nécessaire.
3. Sélectionnez **Fax**.
4. Entrez un numéro de télécopieur ou sélectionnez un numéro depuis les listes **Contacts** ou **Récent**.
5. Sélectionnez **Param. fax**.
6. Sélectionnez **Envoi différé fax**.
7. Sélectionnez **Activé**.
8. Sélectionnez **Heure**, utilisez le clavier affiché à l'écran ACL pour entrer l'heure désirée, puis sélectionnez **OK**.
9. Sélectionnez **Envoyer**.

Remarque: Pour annuler la télécopie, sélectionnez **Annuler**.

Après la numérisation de vos originaux, votre produit compose le numéro et envoie la télécopie à l'heure indiquée.

Remarque: Si le produit est éteint à l'heure spécifiée, la télécopie sera envoyée lorsque vous rallumerez le produit.

Sujet parent: [Envoi de télécopies à partir du panneau de commande](#)

Références associées

[Options d'envoi de télécopies](#)

Tâches associées

[Sélection de la date et de l'heure](#)

Sujets reliés



[Positionnement des originaux sur le produit](#)

[Configuration des contacts et des groupes de contacts](#)

Réception d'une télécopie sur demande

Vous pouvez utiliser la réception sur demande pour recevoir une télécopie provenant d'un autre appareil de télécopie (tel qu'un service d'informations de télécopie).

Remarque: Vous ne pouvez pas utiliser la réception sur demande pour une télécopie provenant d'un service d'informations de télécopie utilisant le guidage audio.



1. Appuyez sur le bouton  d'accueil, si nécessaire.
2. Sélectionnez **Fax**.
3. Sélectionnez l'icône .
4. Sélectionnez **Fax avancé**.
5. Sélectionnez **Réception vote** pour activer le paramètre et sélectionnez **Fermer**.
6. Sélectionnez **Fermer**.
7. Entrez le numéro du télécopieur duquel vous prévoyez de recevoir la télécopie.
8. Sélectionnez **Invit. à émet.** pour commencer la réception de la télécopie.

Sujet parent: [Envoi de télécopies à partir du panneau de commande Réception de télécopies](#)

Envoi d'une télécopie mémorisée

Vous pouvez garder en mémoire jusqu'à 10 documents numérisés (jusqu'à 100 pages en noir et blanc) et les envoyer lorsque nécessaire.

Remarque: Si vous essayez de mémoriser plus de 10 tâches ou 100 pages, ces documents remplaceront des documents déjà en mémoire. Vérifiez combien de tâches de télécopie sont déjà en mémoire avant d'en ajouter d'autres en imprimant un Rapport de fax.

1. Placez votre original sur le produit pour le télécopier.
2. Appuyez sur le bouton  d'accueil, si nécessaire.
3. Sélectionnez **Fax**.
4. Sélectionnez l'icône .
5. Sélectionnez **Fax avancé**.
6. Sélectionnez **Mémoriser données fax** pour activer le paramètre et sélectionnez **Fermer**.
7. Sélectionnez tout autre paramètre de télécopie au besoin et sélectionnez **Fermer**.
8. Sélectionnez **Mémoriser**.
9. Lorsque vous êtes prêt à envoyer le document, appuyez sur le bouton  d'accueil au besoin et sélectionnez **Boîte Fax**.

10. Sélectionnez **Documents mémorisés**.
11. Sélectionnez la tâche de télécopie mémorisée à envoyer.
12. Sélectionnez **Démarrer l'envoi**.

Sujet parent: [Envoi de télécopies à partir du panneau de commande](#)

Références associées

[Options d'envoi de télécopies](#)

Sujets reliés

[Positionnement des originaux sur le produit](#)

Composition des numéros de télécopieur depuis un téléphone connecté

Si vous avez connecté un téléphone au port **EXT** de votre produit, vous pouvez envoyer une télécopie en composant le numéro de télécopieur à partir du téléphone connecté. Si le numéro de téléphone et le numéro de télécopieur du destinataire sont les mêmes, vous devrez parler au destinataire avant d'envoyer la télécopie.

1. Placez votre original sur le produit pour le télécopier.
2. Appuyez sur le bouton  d'accueil, si nécessaire.
3. Composez le numéro de télécopieur à partir du téléphone connecté. Parlez avec le destinataire, si nécessaire.

Remarque: Si vous utilisez une carte d'appel prépayée, entrez le numéro et le mot de passe requis pour utiliser la carte avant d'entrer le numéro du télécopieur du destinataire.

4. Sélectionnez **Fax** à l'écran ACL.
5. Sélectionnez **Param. fax** et sélectionnez les paramètres au besoin.

Remarque: Votre produit communique maintenant avec le télécopieur du destinataire. Ne raccrochez pas le téléphone.

6. Lorsque vous entendez une tonalité de télécopie, sélectionnez l'icône **Envoyer** pour lancer la transmission de la télécopie.

Remarque: Si le télécopieur de votre destinataire n'imprime pas en couleur, votre télécopie est automatiquement envoyée en noir et blanc.

7. Raccrochez le téléphone.

Sujet parent: [Envoi de télécopies à partir du panneau de commande](#)

Références associées

[Options d'envoi de télécopies](#)

Sujets reliés

[Positionnement des originaux sur le produit](#)

Envoi de télécopies à l'aide de FAX Utility - Windows

Vous pouvez envoyer une télécopie à partir d'un programme d'impression sous Windows. Vous pouvez envoyer jusqu'à 100 pages à la fois par télécopie, feuille de couverture comprise.

1. Ouvrez le fichier que vous souhaitez envoyer par télécopie et sélectionnez la commande d'impression.

Une fenêtre comme celle-ci s'affiche :

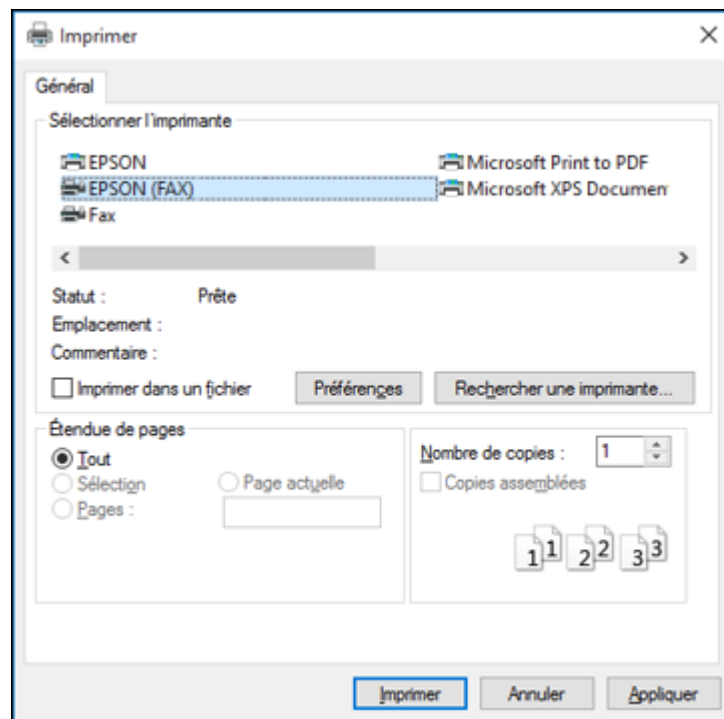

2. Sélectionnez l'option **FAX** de votre produit comme imprimante.
3. Pour changer les paramètres de format du papier, d'orientation, de couleur, de qualité d'image ou de densité des caractères, cliquez sur le bouton **Préférences** ou **Propriétés**, modifiez les paramètres au besoin, puis cliquez sur **OK**.

Remarque: Si vous voyez un bouton **Configuration**, **Imprimante** ou **Options**, cliquez dessus. Cliquez ensuite sur **Préférences** ou **Propriétés** sur l'écran suivant. Pour plus d'informations sur la sélection des paramètres d'impression du télécopieur, cliquez sur **Aide**.

4. Sélectionnez la série de pages, au besoin. (Laissez le nombre de copies sur **1**.)
5. Cliquez sur **Imprimer** ou **OK**.

Si c'est la première fois que vous envoyez une télécopie, une fenêtre comme celle-ci s'affiche :

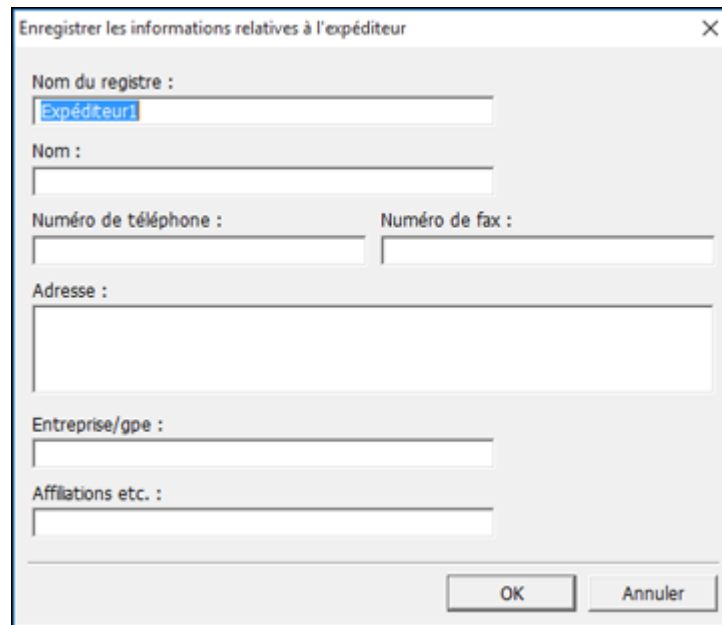

Enregistrer les informations relatives à l'expéditeur

Nom du registre :
Expéditeur1

Nom :

Numéro de téléphone :
Numéro de fax :

Adresse :

Entreprise/gpe :

Affiliations etc. :

OK Annuler

6. Saisissez vos coordonnées d'expéditeur afin que les destinataires puissent identifier l'origine de la télécopie. Cliquez ensuite sur **OK** pour les sauvegarder.

Une fenêtre comme celle-ci s'affiche :

Paramètres du destinataire (1 / 3)

Liste des destinataires : Nb total dest. : 0

Nom/nom du groupe	Numéro de fax	Entreprise/gpe	Affiliations etc.
-------------------	---------------	----------------	-------------------

Ajouter Supprimer

Répertoire Numérotation manuelle

Nom : Numéro de fax :
Titre :
Entreprise/gpe : Affiliations etc. :
Enreg. dans rép.... Effacer

< Précédent Suivant > Annuler Aide

7. Entrez le nom et le numéro de télécopieur du destinataire ou sélectionnez un destinataire dans le carnet d'adresses, puis appuyez sur **Suivant**.

Remarque: Pour des instructions sur l'utilisation d'Epson FAX Utility, cliquez sur **Aide**.

8. Sélectionnez une feuille de couverture, entrez le sujet et le message, puis cliquez sur **Suivant**.
9. Cliquez sur **Envoyer** pour transmettre votre télécopie.

Sujet parent: [Envoi de télécopies](#)

Envoi de télécopies à l'aide de FAX Utility - Mac

Vous pouvez envoyer une télécopie à partir d'un logiciel d'impression Mac à l'aide de FAX Utility. Vous pouvez envoyer jusqu'à 100 pages à la fois par télécopie, feuille de couverture comprise.

1. Ouvrez le fichier que vous souhaitez envoyer par télécopie.
2. Sélectionnez la commande d'impression dans votre application.

Remarque: Vous devrez peut-être sélectionner une icône sur votre écran, l'option **Imprimer** du menu **Fichier**, ou une autre commande. Consultez l'utilitaire d'aide de votre application pour plus de détails.

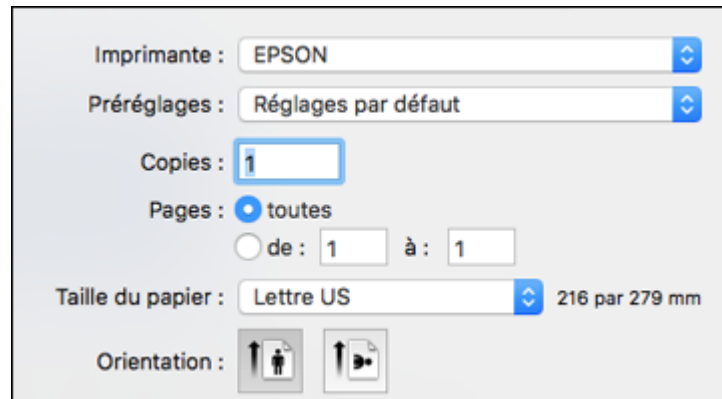

Imprimante : EPSON



Préréglages : Réglages par défaut

Copies : 1

Pages : ☒ toutes

☐ de : 1 à : 1

Taille du papier : Lettre US 216 par 279 mm

Orientation :  

Remarque: La fenêtre d'impression peut être différente selon la version de Mac et l'application que vous utilisez.

3. Sélectionnez l'option **FAX** de votre produit comme paramètre **Imprimante**.
4. Au besoin, cliquez sur la flèche à côté du paramètre Imprimante ou sur le bouton **Afficher les détails** afin d'agrandir la fenêtre d'impression.
5. Sélectionnez le nombre de pages à télécopier comme paramètre **Pages**.

Remarque: Laissez le paramètre **Copies** sur 1.

6. Sélectionnez **Paramètres du destinataire** dans le menu contextuel.

Cette fenêtre s'affiche :

Paramètres du destinataire

Liste des destinataires:

Nom	Entreprise/gpe	Numéro de fax
-----	----------------	---------------

Ajouter:

Nom:

Entreprise/gpe:

Numéro de fax:

Le tiret (-) peut uniquement être utilisé au début du numéro de téléphone : il indique une pause dans la numérotation.

Préfixe d'accès externe:

Annuler Faxer

7. Utilisez l'une des méthodes suivantes pour choisir votre destinataire :
 - Sélectionnez un nom ou un groupe dans la **Liste des destinataires**.
 - Entrez un nom, une entreprise et un numéro de télécopieur, puis cliquez sur le bouton +.
 - Cliquez sur l'icône  et sélectionnez un destinataire dans votre carnet d'adresses.
8. Sélectionnez **Paramètres fax** dans le menu contextuel.

Cette fenêtre s'affiche :

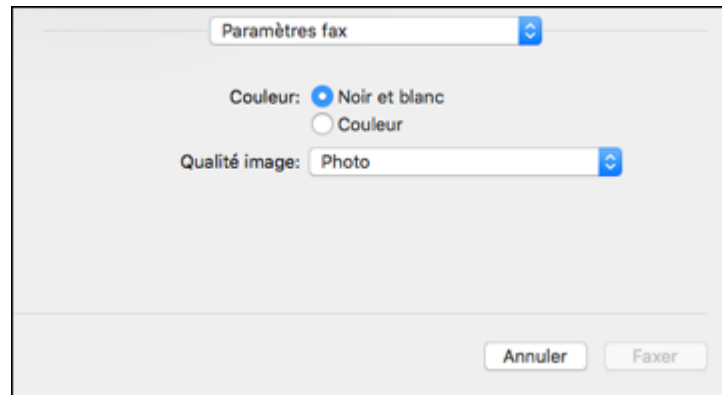

9. Sélectionnez les paramètres **Couleur** et **Qualité image** que vous souhaitez utiliser avec votre télécopieur.

10. Cliquez sur **Faxer**.

Sujet parent: [Envoi de télécopies](#)

Réception de télécopies

Consultez ces sections pour utiliser votre produit afin de recevoir des télécopies.

[Réception de télécopies](#)

[Réception automatique des télécopies](#)

[Réception manuelle des télécopies](#)

[Transfert des télécopies reçues](#)

[Réception d'une télécopie sur demande](#)

[Enregistrement de télécopies sur un dispositif USB externe](#)

[Sauvegarde et visualisation des télécopies reçues](#)

Sujet parent: [Envoi et réception de télécopies](#)

Réception de télécopies

Votre produit reçoit et imprime automatiquement les télécopies lorsque le Mode réception est réglé sur **Auto**.

Si vous avez connecté un téléphone à votre produit pour pouvoir utiliser la même ligne téléphonique pour les appels vocaux et les télécopies, vous pouvez aussi régler votre produit afin de recevoir les télécopies manuellement. Cela vous permet de vérifier la tonalité de télécopie avec le téléphone et d'appuyer sur un bouton pour recevoir une télécopie.

Veillez à charger du papier dans votre produit et à sélectionner vos paramètres de télécopie avant de recevoir une télécopie.

Sujet parent: [Réception de télécopies](#)

Réception automatique des télécopies

Pour recevoir automatiquement les télécopies, assurez-vous que le **Mode réception** est réglé sur **Auto** (le paramètre par défaut du produit).

Pour modifier le paramètre Mode réception au besoin, sélectionnez **Param. > Paramètres généraux > Param. Fax > Param de base > Mode réception**.

Si un répondeur est connecté au produit, assurez-vous que le réglage **Sonneries avant réponse** est réglé sur un nombre de sonneries plus grand que celui au bout duquel votre répondeur se déclenche. Par exemple, si le répondeur est réglé pour décrocher au bout de quatre sonneries, réglez le produit pour qu'il décroche à la cinquième sonnerie ou plus tard.

Sujet parent: [Réception de télécopies](#)

Références associées

[Paramètres de base - Télécopie](#)

Tâches associées

[Réception manuelle des télécopies](#)

Réception manuelle des télécopies

Vous pouvez configurer votre produit afin de recevoir les télécopies manuellement en réglant le Mode réception sur **Manuel**. Cela vous permet de vérifier la tonalité de télécopie sur le téléphone connecté avant de recevoir une télécopie.

1. Pour modifier le paramètre Mode réception, sélectionnez **Paramètres > Paramètres généraux > Param. fax > Param de base > Mode réception** et sélectionnez **Manuel**.
2. Lorsque le téléphone connecté sonne, répondez à l'appel.
3. Si vous entendez une tonalité de télécopie, sélectionnez **Fax** à l'écran ACL.
4. Sélectionnez **Envoyer/Recevoir**.
5. Sélectionnez **Réception**.

6. Sélectionnez **Réception** à nouveau pour commencer à recevoir la télécopie.
7. Raccrochez le téléphone.

Sujet parent: [Réception de télécopies](#)

Références associées

[Paramètres de base - Télécopie](#)

[Paramètres de base - Télécopie](#)

Transfert des télécopies reçues

Vous pouvez transférer les télécopies reçues à un autre télécopieur, ou convertir les télécopies en documents PDF et les transférer vers un dossier partagé sur le réseau ou les envoyer à une adresse courriel. Les télécopies transférées sont supprimées de la mémoire du produit.

Avant d'utiliser cette fonction, assurez-vous que la date et l'heure sont réglées correctement, que la destination de transfert est configurée dans la liste des contacts et que les paramètres du serveur de courriel sont bien réglés.

1. Appuyez sur le bouton  d'accueil, si nécessaire.
2. Sélectionnez **Param. > Paramètres généraux > Param. fax > Param. de réception > Enregis./Trans. paramètres > Enregistrement/Transfert inconditionnel > Transférer**.
3. Sélectionnez **Oui**.

Remarque: Si vous voulez imprimer automatiquement la télécopie avant de la transférer, sélectionnez **Oui et Imprimer**.



4. Sélectionnez **Ajout. entrée**, sélectionnez la destination de transfert dans la liste des contacts, puis sélectionnez **Fermer**.
5. Confirmez les destinations de transfert affichées à l'écran et sélectionnez **Fermer**.
6. Au paramètre Opt. lorsque le transfert échoue, sélectionnez l'action voulue lorsque le transfert des télécopies reçues échoue : imprimer les télécopies ou les sauvegarder dans la boîte de réception de l'imprimante.

Sujet parent: [Réception de télécopies](#)

Réception d'une télécopie sur demande

Vous pouvez utiliser la réception sur demande pour recevoir une télécopie provenant d'un autre appareil de télécopie (tel qu'un service d'informations de télécopie).

Remarque: Vous ne pouvez pas utiliser la réception sur demande pour une télécopie provenant d'un service d'informations de télécopie utilisant le guidage audio.

1. Appuyez sur le bouton  d'accueil, si nécessaire.
2. Sélectionnez **Fax**.
3. Sélectionnez l'icône .
4. Sélectionnez **Fax avancé**.
5. Sélectionnez **Réception vote** pour activer le paramètre et sélectionnez **Fermer**.
6. Sélectionnez **Fermer**.
7. Entrez le numéro du télécopieur duquel vous prévoyez de recevoir la télécopie.
8. Sélectionnez **Invit. à émet.** pour commencer la réception de la télécopie.

Sujet parent: [Envoi de télécopies à partir du panneau de commande](#)
[Réception de télécopies](#)

Enregistrement de télécopies sur un dispositif USB externe

Vous pouvez enregistrer des télécopies entrantes sur un dispositif USB externe connecté à votre produit.



1. Insérez un dispositif USB externe dans le port USB du produit.
2. Appuyez sur le bouton  d'accueil, si nécessaire.
3. Sélectionnez **Param. > Paramètres généraux > Param. fax > Param. de réception > Enregis./Trans. paramètres > Enregistrement/Transfert inconditionnel**.
4. Sélectionnez **Enreg. sur le dispos mém.**
5. Sélectionnez **Oui** pour enregistrer la télécopie ou **Oui et Imprimer** pour enregistrer et imprimer la télécopie.

Sujet parent: [Réception de télécopies](#)

Sauvegarde et visualisation des télécopies reçues

Vous pouvez sauvegarder les télécopies reçues dans la mémoire de votre produit et les visionner sur l'écran ACL. La boîte de réception et les boîtes confidentielles peuvent contenir un maximum de 200 télécopies au total.

Remarque: La boîte de réception peut être verrouillée par un administrateur. Si vous n'arrivez pas à y accéder, contactez votre administrateur.

1. Appuyez sur le bouton  d'accueil, si nécessaire.
2. Sélectionnez **Param. > Paramètres généraux > Param. Fax.**
3. Pour sauvegarder les télécopies reçues, sélectionnez **Param. de réception > Enregis./Trans. paramètres > Enregistrement/Transfert inconditionnel.**
4. Sélectionnez **Enreg. dans boîte de réception** pour activer le paramètre.
5. Appuyez sur la touche  d'accueil de nouveau.
6. Sélectionnez **Boîte Fax.**
7. Choisissez une des méthodes suivantes pour visualiser les télécopies en mémoire :
 - Sélectionnez **Boîte récep./Confidentielle** pour visualiser les télécopies reçues.
 - Sélectionnez **Documents mémorisés** pour visualiser les télécopies en mémoire qui n'ont pas été envoyées (cette option est disponible seulement lorsque le paramètre **Mémoriser données fax** est activé).
 - Sélectionnez **Envoi sélectif/Tableau** pour voir les documents stockés à des fins de télécopie sélective ou dans un tableau de bord.
8. Sélectionnez la télécopie que vous souhaitez voir.
Le contenu de la télécopie s'affiche à l'écran ACL.
9. Si vous voulez imprimer ou transférer une télécopie en mémoire, sélectionnez l'icône .
10. Sélectionnez l'une des options d'impression ou de transfert et suivez les instructions à l'écran.

Remarque: Supprimez les télécopies après les avoir lues ou imprimées pour libérer de l'espace mémoire sur le produit. Lorsque la mémoire est pleine, vous pouvez seulement transférer ou imprimer les télécopies entrantes.



Sujet parent: [Réception de télécopies](#)

Vérification de l'état des télécopies

Vous pouvez vérifier l'état des tâches de télécopie sur le panneau de commande du produit.

1. Appuyez sur le bouton  d'accueil, si nécessaire.
2. Sélectionnez **Fax.**

3. Sélectionnez l'icône .
4. Pour consulter l'historique des télécopies envoyées ou reçues, sélectionnez **Journal de transmission** et sélectionnez la tâche que vous voulez consulter.



Remarque: Si une icône avec un numéro s'affiche au-dessus de l'icône  sur l'écran ACL de votre produit ou que le témoin  de télécopie reçue clignote, les télécopies reçues ont été temporairement enregistrées dans la mémoire du produit.

5. Pour vérifier l'état d'une tâche de télécopie en cours, appuyez sur le bouton  **Status** (Statut).

Sujet parent: [Envoi et réception de télécopies](#)

Impression de rapports de télécopie

Vous pouvez imprimer différents types de rapports de télécopie lorsque nécessaire. Vous pouvez également activer le paramètre **Impression auto du journal fax** pour imprimer le journal de télécopie automatiquement.

1. Appuyez sur le bouton  d'accueil, si nécessaire.
2. Sélectionnez **Fax**.
3. Appuyez sur l'icône .
4. Sélectionnez **Rapport de fax**.
5. Sélectionnez le rapport de télécopie que vous voulez imprimer.

[Options de rapport de télécopie](#)

Sujet parent: [Envoi et réception de télécopies](#)

Options de rapport de télécopie

Sélectionnez le rapport de télécopie ou la liste que vous souhaitez imprimer.

Dernière transmission

Imprime un rapport de la dernière télécopie reçue ou envoyée sur demande.

Journal fax

Imprime un rapport sur les transmissions par télécopie récentes.

Documents fax enregistrés

Imprime une liste des tâches de télécopie stockées dans la mémoire du produit.

Liste param fax

Imprime une liste des paramètres de communication par télécopie actuels.

Liste Enregis./ Transfert condit.

Imprime une liste des paramètres d'enregistrement/de transfert conditionnels actuels.

Trace protocole

Imprime un rapport détaillé de la dernière télécopie reçue ou envoyée.

Sujet parent: [Impression de rapports de télécopie](#)

Utilisation de dispositifs USB avec votre produit

Suivez les instructions fournies dans cette section pour travailler avec un dispositif USB externe connecté à votre produit.

[Connexion d'un dispositif USB](#)

[Affichage et impression depuis l'écran ACL](#)

[Transfert de fichiers sur un dispositif USB](#)

Connexion d'un dispositif USB

Connectez un dispositif USB ou son câble USB dans le port USB situé à l'avant du produit.

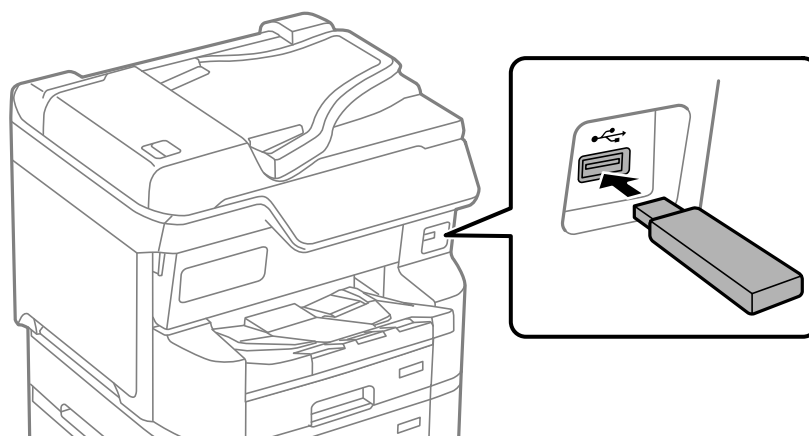

Pour consulter les instructions concernant la connexion d'un câble ou d'un dispositif USB, sélectionnez **?**, puis sélectionnez **Comment faire > Connexion de la mémoire USB**.

Exécutez les étapes dans l'ordre inverse pour retirer le dispositif USB externe.

Mise en garde: Si vous retirez le dispositif USB externe tout en utilisant le produit, les données se trouvant sur le dispositif USB externe risquent d'être perdues.

Remarque: Epson ne peut garantir la compatibilité de votre dispositif. Assurez-vous que les fichiers qui y sont enregistrés sont compatibles avec le produit.

Sujet parent: [Utilisation de dispositifs USB avec votre produit](#)

Affichage et impression depuis l'écran ACL

Pour afficher et imprimer des photos ou d'autres fichiers sur votre écran ACL, consultez les sections suivantes.

[Impression de photos JPEG](#)

[Impression des fichiers TIFF et PDF](#)

Sujet parent: [Utilisation de dispositifs USB avec votre produit](#)

Impression de photos JPEG

Vous pouvez choisir des photos JPEG, les afficher et les imprimer à partir de l'écran ACL.

1. Appuyez sur le bouton  d'accueil, si nécessaire.
2. Sélectionnez **Dispos mém > JPEG**.

Remarque: S'il y a plus de 999 images JPEG sur votre appareil, les images seront séparées en groupes, et vous devrez d'abord sélectionner le groupe que vous souhaitez afficher.

3. Effectuez l'une des étapes suivantes pour sélectionner vos photos :
 - Dans **Vue en mosaïque**, sélectionnez les miniatures des photos que vous voulez imprimer.
 - Dans **Vue unique**, sélectionnez l'image de la photo que vous voulez imprimer, puis sélectionnez la flèche de gauche ou de droite pour faire défiler et sélectionner d'autres photos, ou sélectionnez **Vue en mosaïque** pour retourner à la vue des miniatures et choisir d'autres photos.
 - Pour sélectionner toutes les photos, sélectionnez l'icône du menu , puis **Sélectionner ttes images**.
4. Sélectionnez **Poursuivre l'impression**.
5. Pour modifier les paramètres d'impression, sélectionnez **Param de base** et sélectionnez les paramètres nécessaires.
6. Pour ajuster les photos (les ajustements modifient seulement vos copies imprimées, pas les fichiers originaux), sélectionnez **Avancé** et apportez les ajustements nécessaires.
7. Utilisez le pavé numérique du panneau de commande ou sélectionnez **Copies** à l'écran ACL et utilisez le pavé numérique à l'écran pour indiquer le nombre de copies (jusqu'à 99).

8. Lorsque vous êtes prêt à imprimer, cliquez sur l'icône  **Impression**.

Remarque: Pour annuler l'impression, appuyez sur le bouton ⏏ d'arrêt ou sélectionnez **Annuler** à l'écran ACL, puis sélectionnez **Annuler** de nouveau pour confirmer.

Options de paramètres d'impression - Mode JPEG

Sujet parent: [Affichage et impression depuis l'écran ACL](#)

Options de paramètres d'impression - Mode JPEG

Sélectionnez les paramètres d'impression que vous souhaitez utiliser lorsque vous imprimez depuis un dispositif USB.

Remarque: Certaines options pourraient ne pas être disponibles, selon le format du fichier.

Param de base

Paramètres d'impression	Options disponibles	Description
Réglage du papier	Différents paramètres de formats et de types de papier.	Indique la source contenant la taille et le type de papier sur lequel vous voulez imprimer.
Mode couleur	N&B	Imprime la photo en noir et blanc.
	Couleur	Imprime la photo en couleur.

Paramètres Avancé

Paramètres d'impression	Options disponibles	Description
Mise en page	1-haut	Imprime une photo par page.
	20-haut	Imprime 20 photos par page.
	Index	Imprime des miniatures numérotées et datées des photos.
Adapter au cadre	Activé	Rogne automatiquement la photo afin qu'elle tienne sur la disposition de photos sélectionnée.
	Désactivé	Désactive le rognage automatique.

Paramètres d'impression	Options disponibles	Description
Qualité	Standard	Offre une bonne qualité pour la plupart des impressions.
	Meilleur	Fournit la meilleure qualité pour les impressions spéciales.
Date	Différents formats de date.	Imprime la date à laquelle la photo a été prise sur la photo selon le format que vous avez sélectionné.
Améliorer	Auto	Optimise les réglages Améliorer pour certains types de photos en particulier; sélectionnez l'option qui correspond le mieux au contenu de votre photo
	Personnes	
	Paysage	
	Scène de nuit	
	Corriger photo désactivé	
Corr. yeux rouges	Activé	Corrige automatiquement les yeux rouges dans les photos.
	Désactivé	

Sujet parent: [Impression de photos JPEG](#)

Impression des fichiers TIFF et PDF

Vous pouvez sélectionner et imprimer des fichiers TIFF ou PDF depuis un dispositif USB.

1. Appuyez sur le bouton  d'accueil, si nécessaire.
2. Sélectionnez **Dispos mém.**
3. Sélectionnez **TIFF** ou **PDF**.
Une liste des fichiers disponibles s'affichera.
4. Sélectionnez le fichier désiré.
De l'information à propos du fichier s'affiche.
5. Effectuez les étapes suivantes, au besoin :
 - Pour imprimer plus d'une copie, utilisez le pavé numérique du panneau de commande ou sélectionnez **Copies** à l'écran ACL et utilisez le pavé numérique à l'écran pour indiquer le nombre de copies (jusqu'à 99).
 - Pour modifier les paramètres d'impression, sélectionnez **Param. de base** ou **Avancé** et sélectionnez les paramètres nécessaires.

6. Lorsque vous êtes prêt à imprimer, cliquez sur l'icône  **Impression**.

Remarque: Pour annuler l'impression, appuyez sur le bouton ⏏ d'arrêt ou sélectionnez **Annuler** à l'écran ACL, puis sélectionnez **Annuler** de nouveau pour confirmer.

[Options de paramètres d'impression - Mode TIFF](#)

[Options de paramètres d'impression - Mode PDF](#)

Sujet parent: [Affichage et impression depuis l'écran ACL](#)

Options de paramètres d'impression - Mode TIFF

Sélectionnez les paramètres d'impression que vous souhaitez utiliser lorsque vous imprimez un fichier TIFF depuis un dispositif USB.

Remarque: Certaines options pourraient ne pas être disponibles, selon le format du fichier.

Param de base

Paramètres d'impression	Options disponibles	Description
Réglage du papier	Différents paramètres de formats et de types de papier.	Sélectionnez la source de papier que vous souhaitez utiliser.
Mode couleur	N&B	Imprime la photo en noir et blanc.
	Couleur	

Paramètres Avancé

Paramètres d'impression	Options disponibles	Description
Mise en page	1-haut	Imprime une photo par page.
	20-haut	Imprime 20 photos par page.
	Index	Imprime des miniatures numérotées et datées des photos.

Paramètres d'impression	Options disponibles	Description
Adapter au cadre	Activé	Rogne automatiquement la photo afin qu'elle tienne sur la disposition de photos sélectionnée.
	Désactivé	Désactive le rognage automatique.
Qualité	Standard	Offre une bonne qualité pour la plupart des impressions.
	Meilleur	Fournit la meilleure qualité pour les impressions spéciales.
Ordre d'impr	—	Définit l'ordre d'impression des documents de plusieurs pages.
Date	Différents formats de date.	Imprime la date à laquelle la photo a été prise sur la photo selon le format que vous avez sélectionné.

Sujet parent: [Impression des fichiers TIFF et PDF](#)

Options de paramètres d'impression - Mode PDF

Sélectionnez les paramètres d'impression que vous souhaitez utiliser lorsque vous imprimez un fichier PDF depuis un dispositif USB.

Remarque: Certaines options pourraient ne pas être disponibles, selon le format du fichier.

Param de base

Paramètres d'impression	Options disponibles	Description
Réglage du papier	Différents paramètres de formats et de types de papier.	Indique la source contenant la taille et le type de papier sur lequel vous voulez imprimer.
Mode couleur	N&B	Imprime la photo en noir et blanc.
	Couleur	Imprime la photo en couleur.

Paramètres **Avancé**

Paramètres d'impression	Options disponibles	Description
Recto/Verso	Désactivé	L'impression recto verso est désactivée.
	Activé	L'impression recto verso est activée.
	Position de reliure	Ajuste la position de la reliure du document.
Ordre d'impr	—	Définit l'ordre d'impression des documents de plusieurs pages.

Sujet parent: [Impression des fichiers TIFF et PDF](#)

Transfert de fichiers sur un dispositif USB

Vous pouvez transférer des fichiers vers et depuis un dispositif USB inséré dans le port USB situé à l'avant de votre produit.

[Configuration de l'accès au dispositif USB](#)

Sujet parent: [Utilisation de dispositifs USB avec votre produit](#)

Configuration de l'accès au dispositif USB

Avant de pouvoir accéder à un dispositif USB inséré dans le port USB à l'avant de votre produit, vous devrez peut-être activer le paramètre d'accès.

Mise en garde: Retirez le dispositif USB avant de modifier ce paramètre, ou vous risquez de perdre les données du dispositif.

Remarque: Ces paramètres peuvent être verrouillés par un administrateur. Si vous n'arrivez pas à accéder à ces paramètres, contactez votre administrateur.

1. Appuyez sur le bouton  d'accueil, si nécessaire.
2. Sélectionnez **Param. > Paramètres généraux > Param imprim > Interface dispositif mém.**
3. Assurez-vous que le paramètre **Disp mém** est réglé sur **Activer**.
4. Sélectionnez **Partage de fichiers**.
5. Sélectionnez la façon dont votre ordinateur est connecté au produit : **USB** ou **Réseau**.

Sujet parent: [Transfert de fichiers sur un dispositif USB](#)

Remplacement des cartouches d'encre, des boîtiers de maintenance et des rouleaux de bac

Lorsque l'encre est vide ou que le boîtier de maintenance et les rouleaux de bac sont à la fin de leur durée de vie utile, vous devez les remplacer. Le boîtier de maintenance emmagasine l'encre rincée par le système durant le nettoyage de la tête d'impression.

Remarque: Veuillez vous défaire des cartouches d'encre et des boîtiers de maintenance usagés Epson de façon responsable et conformément à la réglementation locale. Si vous souhaitez envoyer vos cartouches d'encre et vos boîtiers de maintenance usagés à Epson pour une élimination appropriée, veuillez consulter le site Web epson.ca/recycle pour obtenir plus d'informations.

[Vérification de l'état des cartouches et du boîtier de maintenance](#)

[Achat de cartouches d'encre et de boîtiers de maintenance Epson](#)

[Retrait et installation de cartouches d'encre](#)

[Remplacement du boîtier de maintenance](#)

[Remplacement des rouleaux du bac papier 1](#)

[Remplacement des rouleaux des bacs papier 2 à 4](#)

[Réinitialisation du compteur des rouleaux à l'écran ACL](#)

[Impression avec de l'encre noire et des cartouches d'encre couleur épuisées](#)

[Préservation de l'encre noire sous Windows](#)

Vérification de l'état des cartouches et du boîtier de maintenance

Votre produit et ses logiciels vous avertiront lorsqu'une cartouche d'encre est faible ou épuisée, ou lorsque le boîtier de maintenance doit être remplacé.

Remarque: Lorsque vous utilisez le pilote Epson Universal Print Driver ou PostScript (PS3) avec le produit, vous pouvez vérifier l'état de l'encre et du boîtier de maintenance en utilisant les boutons de l'imprimante ou les utilitaires inclus avec le logiciel d'impression Epson standard. Pour télécharger le logiciel d'impression Epson standard, visitez le site epson.ca/support et sélectionnez votre produit.

[Mesures de sécurité pour la manipulation de l'encre](#)

[Vérification de l'état de l'encre sur l'écran ACL](#)

[Vérification de l'état de l'encre et du boîtier de maintenance sous Windows](#)

[Vérification de l'état des cartouches et du boîtier de maintenance - Mac](#)

Sujet parent: Remplacement des cartouches d'encre, des boîtiers de maintenance et des rouleaux de bac

Mesures de sécurité pour la manipulation de l'encre

- Rangez les cartouches d'encre et le boîtier de maintenance hors de portée des enfants et n'ingérez pas l'encre.
- Gardez les cartouches d'encre et le boîtier de maintenance à l'abri des rayons directs du soleil.
- Entrez les cartouches d'encre dans un endroit frais et sombre; n'entrez pas les cartouches d'encre ni le boîtier de maintenance dans un endroit soumis à des températures élevées ou très basses.
- Redoublez de vigilance lorsque vous manipulez des cartouches d'encre usagées; il pourrait y avoir de l'encre autour du port de distribution d'encre. En cas de contact de l'encre avec la peau, lavez bien avec de l'eau et du savon. En cas de projection d'encre dans les yeux, rincez-les immédiatement avec de l'eau. Si vous éprouvez de l'inconfort ou des problèmes de vision après avoir rincé vos yeux, consultez immédiatement un médecin. Si de l'encre pénètre dans votre bouche, consultez immédiatement un médecin.
- Ne démontez pas une cartouche d'encre. Cela risque d'endommager la tête d'impression.
- Ne désassemblez pas et ne modifiez pas les cartouches d'encre ou le boîtier de maintenance; sinon, vous risquez de recevoir de l'encre dans les yeux ou sur la peau. Ou vous ne pourrez peut-être pas imprimer normalement.
- Ne secouez pas les cartouches trop vigoureusement; cela pourrait entraîner une fuite.
- Ne laissez pas tomber et ne frappez pas les cartouches d'encre ni le boîtier de maintenance contre des objets durs; cela pourrait entraîner une fuite.
- Ne retirez pas ou ne déchirez pas l'étiquette sur la cartouche; cela pourrait entraîner une fuite.
- Utilisez la cartouche d'encre avant la date imprimée sur l'emballage ou dans un délai n'excédant pas six mois après l'ouverture de l'emballage, selon la première éventualité.
- Après avoir sorti une cartouche d'encre d'un site d'entreposage froid, laissez-la se réchauffer à la température ambiante pendant au moins trois heures avant de l'utiliser.
- N'ouvrez pas l'emballage de la cartouche d'encre avant d'être prêt à l'installer dans l'imprimante. La cartouche est emballée sous vide pour assurer sa fiabilité. Une cartouche déballée durant une longue période avant d'être utilisée pourrait empêcher le fonctionnement normal.
- Prenez soin de ne pas briser les crochets sur le côté de la cartouche d'encre lorsque vous la retirez de l'emballage.

- Ne secouez pas la cartouche d'encre trop vigoureusement après avoir ouvert l'emballage; cela pourrait causer une fuite.
- Ne retirez pas le sceau transparent en dessous de la cartouche. Cela pourrait rendre la cartouche inutilisable.
- Ne touchez pas à la puce à circuit intégré verte située sur le côté de la cartouche. Cela peut nuire au fonctionnement normal.
- Assurez-vous d'installer toutes les cartouches d'encre. L'imprimante fonctionne seulement lorsque toutes les cartouches d'encre sont correctement installées.
- N'éteignez pas le produit lors du chargement de l'encre. Si le chargement de l'encre n'est pas complété, il est possible que vous ne puissiez pas imprimer.
- Si vous retirez une cartouche d'encre en vue d'une utilisation ultérieure, protégez le port de distribution d'encre de la saleté et de la poussière et rangez la cartouche dans le même environnement que votre produit. Le port de distribution d'encre possède une valve qui rend inutile la présence d'un couvercle ou d'un bouchon, mais nécessite toutefois certaines précautions de manipulation pour éviter de tacher les éléments que la cartouche viendrait à toucher. Ne touchez pas au port de distribution d'encre de la cartouche ni à toute surface à proximité de celui-ci.
- Installez une cartouche d'encre neuve dès que vous avez retiré une cartouche épuisée. Si vous négligez de remplacer la cartouche d'encre, cela risque d'assécher la tête d'impression et d'empêcher le produit d'imprimer.
- N'éteignez pas l'imprimante lors du remplacement d'une cartouche. Sinon, l'encre restante dans les buses de la tête d'impression séchera et il pourrait être impossible d'imprimer.
- N'introduisez pas vos mains à l'intérieur du produit et ne touchez pas aux cartouches d'encre pendant l'impression.
- De l'encre peut se trouver autour du port de distribution d'encre de toutes cartouches. Veillez à ne rien tacher d'encre autour de vous en retirant les cartouches.
- Ne retirez et ne réinstallez une cartouche d'encre que lorsque cela est nécessaire. L'encre peut se couler dans la zone environnante si une cartouche est retirée et réinstallée à plusieurs reprises.
- Même si certaines cartouches d'encre sont bosselées en raison du processus d'emballage sous vide, la qualité et la quantité d'encre sont garanties et elles peuvent être utilisées en toute sécurité. N'ouvrez l'emballage de la cartouche d'encre que lorsque vous êtes prêt à remplacer une ancienne cartouche.
- Sans préavis, les caractéristiques et l'aspect de la cartouche d'encre peuvent être modifiés à des fins d'améliorations.

Consommation d'encre

- Cette imprimante utilise des cartouches d'encre équipées d'une puce verte qui surveille les informations telles que la quantité d'encre restante pour chaque cartouche. Cela signifie que même si la cartouche est retirée de l'imprimante avant qu'elle ne soit épuisée, vous pouvez toujours utiliser la cartouche après l'avoir réinsérée dans l'imprimante. Cependant, lors de la réinsertion d'une cartouche, de l'encre peut être consommée pour garantir les performances de l'imprimante.
- Pour garantir une qualité d'impression supérieure et aider à protéger votre tête d'impression, une réserve de sécurité d'encre variable reste dans la cartouche lorsque votre imprimante indique qu'il est temps de remplacer la cartouche. Les rendements d'encre indiqués n'incluent pas cette réserve.
- Les rendements indiqués peuvent varier en fonction des images que vous imprimez, du type de papier que vous utilisez, de la fréquence de vos impressions et des conditions environnementales telles que la température.
- N'utilisez pas les cartouches fournies avec l'imprimante pour le remplacement. L'encre des cartouches d'encre fournies avec votre imprimante est partiellement utilisée lors de la configuration initiale. Afin de produire des impressions de haute qualité, la tête d'impression de votre imprimante doit être complètement chargée d'encre. Ce processus consomme une quantité d'encre et, par conséquent, ces cartouches peuvent imprimer moins de pages par rapport aux cartouches d'encre suivantes.
- Afin de maintenir des performances optimales de la tête d'impression, une partie de l'encre est consommée par toutes les cartouches d'encre pendant les opérations de maintenance. L'encre peut également être consommée lorsque vous remplacez une cartouche d'encre ou allumez l'imprimante.
- Lors de l'impression en monochrome ou en niveaux de gris, des encres couleur peuvent être utilisées à la place de l'encre noire selon le type de papier ou les paramètres de qualité d'impression que vous utilisez. Un mélange d'encres de couleur est alors utilisé pour créer du noir.

Sujet parent: [Vérification de l'état des cartouches et du boîtier de maintenance](#)

Vérification de l'état de l'encre sur l'écran ACL

Quand l'une de vos cartouches d'encre est vide ou que son niveau est bas, vous verrez un message apparaître à l'écran ACL. Appuyez sur **Comment faire** et suivez les étapes à l'écran ACL pour remplacer la cartouche d'encre.

Vous pouvez aussi utiliser le panneau de commande du produit pour vérifier l'état des cartouches d'encre et du boîtier de maintenance.

Remarque: Vous pouvez continuer d'imprimer lorsque vous voyez le message d'encre faible. Remplacez les cartouches d'encre lorsque nécessaire.

1. Appuyez sur le bouton  d'accueil, si nécessaire.

2. Sélectionnez l'icône .

Remarque: Les niveaux d'encre et des boîtiers de maintenance affichés sont approximatifs.

Un écran comme celui-ci s'affiche :

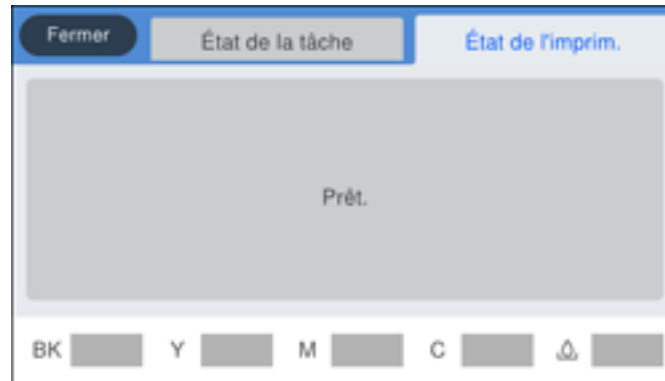

Les niveaux de l'encre et du boîtier de maintenance sont affichés au bas de l'écran.

3. Pour plus d'informations, sélectionnez les icônes d'encre au bas de l'écran.

Sujet parent: [Vérification de l'état des cartouches et du boîtier de maintenance](#)

Concepts associés

[Remplacement du boîtier de maintenance](#)



Tâches associées

[Retrait et installation de cartouches d'encre](#)

Vérification de l'état de l'encre et du boîtier de maintenance sous Windows

Vous pouvez vérifier l'état de l'encre ou du boîtier de maintenance en tout temps à l'aide d'un utilitaire sur votre ordinateur Windows.

Remarque: Vous pouvez continuer d'imprimer lorsque le message d'encre faible s'affiche. Remplacez l'encre lorsque nécessaire.

1. Pour vérifier l'état, effectuez l'une des opérations suivantes :
 - **Windows 11** : Cliquez sur , puis recherchez et sélectionnez **Paramètres**. Sélectionnez **Périphériques & Bluetooth > Imprimantes & scanners**. Sélectionnez le nom de votre produit et sélectionnez **Préférences d'impression**.
 - **Windows 10** : Cliquez sur , et sélectionnez  (Paramètres) > **Périphériques > Imprimantes & scanners**. Sélectionnez le nom de votre produit, puis **Gérer > Préférences d'impression**.
 - **Windows 8.x** : Naviguez jusqu'à l'écran **Applications** et sélectionnez **Panneau de configuration > Matériel et audio > Périphériques et imprimantes**. Cliquez avec le bouton de droite de la souris sur le produit et sélectionnez **Préférences d'impression**.
2. Sélectionnez l'onglet **Entretien** et sélectionnez **EPSON Status Monitor 3**.
3. Remplacez ou réinstallez la cartouche d'encre ou le boîtier de maintenance indiqué à l'écran. Sélectionnez **Détails** au besoin.

Remarque: Si une cartouche d'encre installée dans l'imprimante est brisée, incompatible avec le modèle d'imprimante ou mal installée, Epson Status Monitor ne pourra pas afficher avec précision l'état de l'encre.

Sujet parent: [Vérification de l'état des cartouches et du boîtier de maintenance](#)

Vérification de l'état des cartouches et du boîtier de maintenance - Mac

Vous pouvez vérifier l'état de l'encre ou du boîtier de maintenance en tout temps à l'aide d'un utilitaire sur votre ordinateur Mac.

Remarque: Vous pouvez continuer d'imprimer lorsque le message d'encre faible s'affiche. Remplacez l'encre lorsque nécessaire.

1. Sous le menu Apple ou sur le Dock, sélectionnez **Préférences Système** ou **Réglages système**. Sélectionnez **Imprimantes et fax** ou **Imprimantes et numériseurs**, choisissez votre produit et sélectionnez **Options et fournitures**. Sélectionnez **Utilitaire** et sélectionnez **Ouvrir l'utilitaire de l'imprimante**.
2. Sélectionnez **EPSON Status Monitor**.
3. Effectuez les étapes suivantes, au besoin :
 - Cliquez sur **Mise à jour** pour mettre à jour l'état des cartouches d'encre et du boîtier de maintenance.

- Remplacez ou réinstallez le boîtier de maintenance ou les cartouches d'encre indiquées à l'écran.

Remarque: Si une cartouche d'encre installée dans l'imprimante est brisée, incompatible avec le modèle d'imprimante ou mal installée, Epson Status Monitor ne pourra pas afficher avec précision l'état de la cartouche d'encre.

Sujet parent: [Vérification de l'état des cartouches et du boîtier de maintenance](#)

Achat de cartouches d'encre et de boîtiers de maintenance Epson

Vous pouvez acheter de l'encre, des boîtiers de maintenance et du papier d'origine Epson à epson.com (ventes aux États-Unis), epson.ca (ventes au Canada) ou latin.epson.com (ventes en Amérique latine). Vous pouvez également vous procurer d'autres fournitures auprès d'un revendeur Epson autorisé. Pour trouver le revendeur le plus près de chez vous, composez le 1 800 807-7766.

Remarque: Votre imprimante a été conçue pour fonctionner seulement avec des cartouches d'encre authentiques Epson. Les cartouches et fournitures d'encre d'autres marques ne sont pas compatibles et, même si elles sont décrites comme étant compatibles, elles risquent de mal fonctionner, voire de ne pas fonctionner du tout. Epson fournit périodiquement des mises à jour de micrologiciel afin de résoudre des problèmes de sécurité ou de performance, des bogues mineurs et pour s'assurer que votre imprimante fonctionne tel que prévu. Ces mises à jour peuvent altérer la fonctionnalité de l'encre d'autres fabricants. Il est possible que les cartouches non Epson ou les cartouches Epson modifiées qui fonctionnaient avant la mise à jour du micrologiciel cessent de fonctionner.

Les cartouches initiales fournies sont conçues pour assurer la fiabilité de la configuration de l'imprimante et ne peuvent être utilisées comme cartouches de remplacement ni revendues. Après la configuration, l'encre restante peut être utilisée pour l'impression. Les rendements sont basés sur la norme ISO 24711 en mode par défaut, selon une impression continue. Les rendements peuvent varier selon les images imprimées, les paramètres choisis et la température ambiante. L'impression peu fréquente ou réalisée surtout avec une couleur réduit les rendements. Toutes les cartouches doivent être installées et contenir de l'encre pour les besoins de l'impression et de l'entretien de l'imprimante. Pour assurer une bonne qualité d'impression, il reste une certaine quantité d'encre dans les cartouches remplacées.

[Numéros de pièce des cartouches d'encre](#)

Sujet parent: [Remplacement des cartouches d'encre, des boîtiers de maintenance et des rouleaux de bac](#)

Numéros de pièce des cartouches d'encre

Utilisez ces numéros de pièce lorsque vous commandez ou achetez de nouvelles cartouches d'encre.

Numéro de pièce du boîtier de maintenance : T6714

Couleur de l'encre	Numéro de pièce		
	Capacité standard	Grande capacité	Très grande capacité
Noir	T13S1	T13U1	T13V1
Cyan	T13S2	T13U2	T13V2
Magenta	T13S3	T13U3	T13V3
Jaune	T13S4	T13U4	T13V4

Sujet parent: [Achat de cartouches d'encre et de boîtiers de maintenance Epson](#)

Retrait et installation de cartouches d'encre

Avant de commencer, assurez-vous d'avoir des cartouches de rechange à portée de main. Vous devez installer les cartouches d'encre neuves dès que vous avez retiré les cartouches usagées de l'imprimante.

Mise en garde: Laissez les cartouches usagées dans l'imprimante jusqu'à ce que vous soyez prêt à les remplacer, sinon, les buses de la tête d'impression risquent de sécher. N'ouvrez pas l'emballage des cartouches d'encre avant d'être prêt à les installer. Les cartouches sont emballées sous vide pour assurer leur fiabilité.

1. Mettez le produit sous tension.
2. Si une cartouche d'encre est faible ou vide, un message apparaît sur votre produit et sur votre écran d'ordinateur. Notez les cartouches que vous devez changer.

3. Ouvrez le capot avant.
4. Poussez sur la cartouche d'encre, puis retirez-la de son logement.

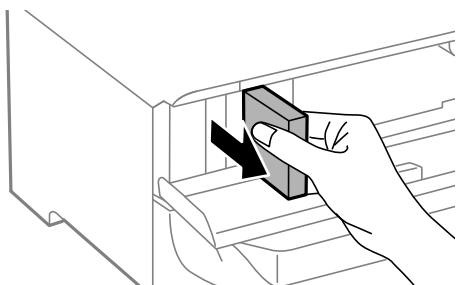
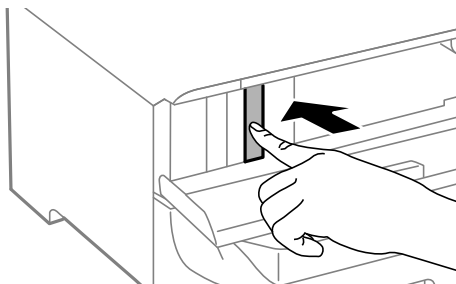

Remarque: Mettez la cartouche d'encre d'usée au rebut en prenant les précautions nécessaires. Ne démontez pas la cartouche usagée et ne tentez pas de la remplir.

Avertissement: Si vous recevez de l'encre sur la peau, lavez-la soigneusement avec du savon et de l'eau. Si vous recevez de l'encre dans les yeux, rincez-les immédiatement avec de l'eau. Si de l'encre pénètre dans votre bouche, crachez-la et consultez immédiatement un médecin. Gardez les cartouches d'encre hors de portée des enfants.

5. Retirez la nouvelle cartouche de son emballage.

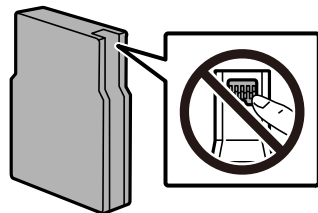
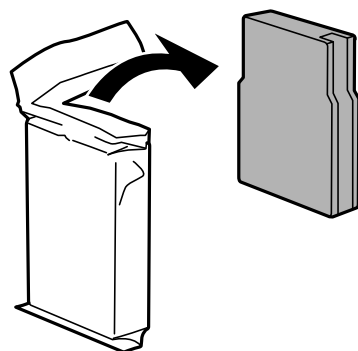

Mise en garde: Ne touchez pas à la puce verte sur la cartouche. Si une nouvelle cartouche n'est pas installée immédiatement après avoir retiré l'ancienne, il se peut que la tête d'impression s'assèche et ne puisse pas imprimer.

6. Secouez doucement la cartouche d'encre à l'horizontale environ 15 fois.

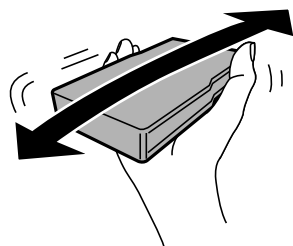

Mise en garde: Ne retirez aucune étiquette ni aucun ruban d'étanchéité, sinon l'encre risque de fuir.

7. Introduisez la cartouche neuve dans son logement et appuyez dessus jusqu'à ce qu'elle s'enclenche.

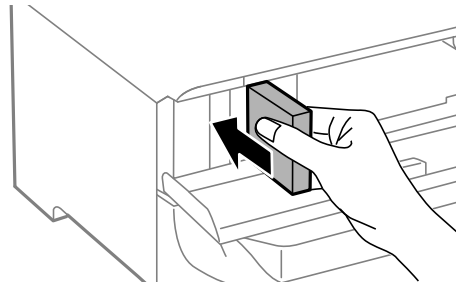

8. Lorsque vous avez terminé, fermez le capot avant.

Le produit commencera le chargement de l'encre et retournera à son état initial une fois le processus terminé.

Remarque: N'éteignez pas l'imprimante lors du remplacement des cartouches d'encre.

Mise en garde: Si vous retirez une cartouche d'encre en vue d'une utilisation ultérieure, protégez le port de distribution d'encre de la saleté et la poussière et rangez la cartouche dans le même environnement que votre imprimante. La valve du port de distribution d'encre est conçue pour contenir tout excédent d'encre, mais ne touchez pas le port de distribution d'encre ni la zone près de ce dernier. Rangez toujours les cartouches d'encre avec l'étiquette vers le haut; ne rangez pas les cartouches d'encre à l'envers.

Sujet parent: [Remplacement des cartouches d'encre, des boîtiers de maintenance et des rouleaux de bac](#)

Concepts associés

[Achat de cartouches d'encre et de boîtiers de maintenance Epson](#)

Remplacement du boîtier de maintenance

Le boîtier de maintenance emmagasine l'encre excédentaire recueillie durant l'impression ou le nettoyage de la tête d'impression. Lorsqu'un message s'affiche à l'écran ACL, suivez les instructions à l'écran pour remplacer le boîtier de maintenance.

Notez bien les précautions suivantes lorsque vous remplacez le boîtier de maintenance :

- Ne touchez pas à la puce verte sur le côté du boîtier de maintenance.
- Ne retirez pas la pellicule sur le dessus du boîtier, sinon, vous pourriez provoquer une fuite d'encre.
- N'inclinez pas le boîtier de maintenance après l'avoir retiré; sinon, l'encre pourrait couler.
- Gardez le boîtier de maintenance à l'abri des rayons directs du soleil.
- Ne retirez pas le boîtier de maintenance durant l'impression; l'encre pourrait couler.

Mise en garde: Ne réutilisez pas un boîtier de maintenance qui a été retiré et laissé hors du produit pendant une longue période. Gardez le boîtier de maintenance à l'abri des rayons directs du soleil.

Remarque: Le boîtier de maintenance est une pièce remplaçable par l'utilisateur et n'est pas couvert par la garantie du produit.

Sujet parent: [Remplacement des cartouches d'encre, des boîtiers de maintenance et des rouleaux de bac](#)

Remplacement des rouleaux du bac papier 1

Lorsque les rouleaux du bac papier 1 doivent être remplacés, un message s'affiche à l'écran ACL. Il y a trois rouleaux pour le bac papier 1 : deux à l'arrière du produit et un sur le bac.

Remarque: Assurez-vous que les flèches sur les rouleaux pointent dans le sens des aiguilles d'une montre avant de les installer dans le bac papier 1. Il existe différents rouleaux pour le bac papier 1 et les autres bacs papier.

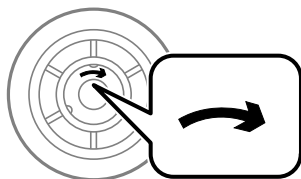

1. Mettez le produit hors tension.
2. Attendez que le témoin  d'alimentation s'éteigne, puis débranchez le cordon d'alimentation.

3. Retirez les rouleaux de remplacement de leur emballage.

Mise en garde: S'il y a de la saleté ou de la poussière sur les rouleaux, nettoyez-les avec un chiffon doux et humide. L'utilisation d'un chiffon sec peut abîmer la surface du rouleau.

4. Sortez le bac papier 1 en tirant.

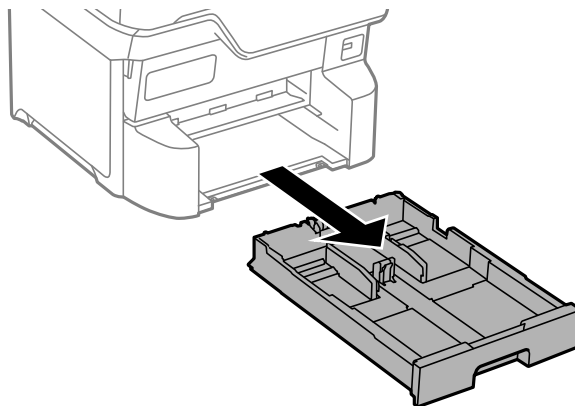

5. Ouvrez le capot arrière 1 (D1).

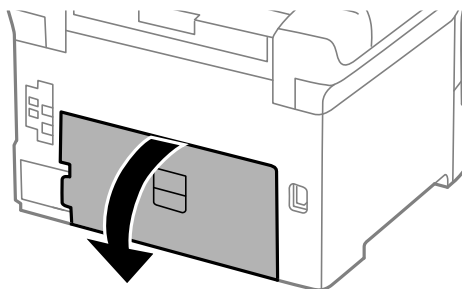

6. Retirez le capot arrière 2 en tirant (D2).

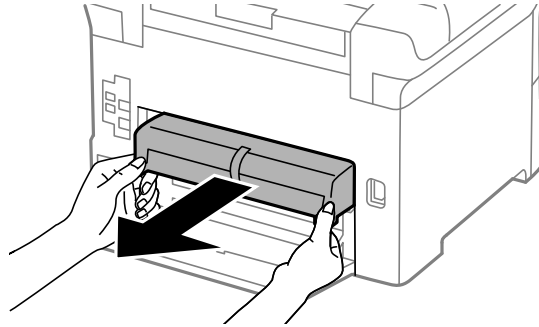

7. Retirez le couvercle des rouleaux à l'intérieur du produit.

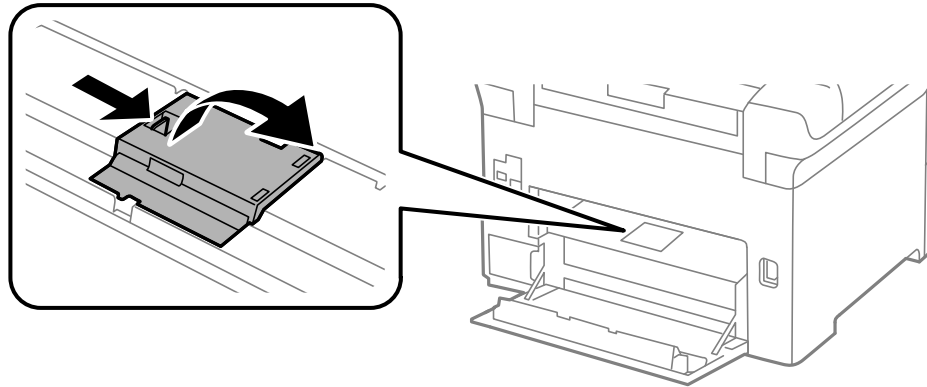

8. Tirez sur les onglets du rouleau, puis faites glisser les rouleaux vers la gauche pour les retirer.

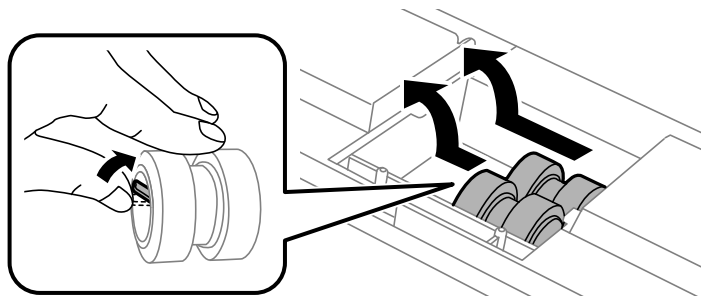

9. Insérez les rouleaux de remplacement et faites-les glisser vers la droite jusqu'à ce qu'ils s'enclenchent.

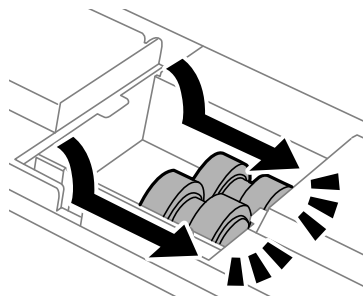

10. Replacez le couvercle des rouleaux comme illustré et appuyez dessus pour l'enclencher.

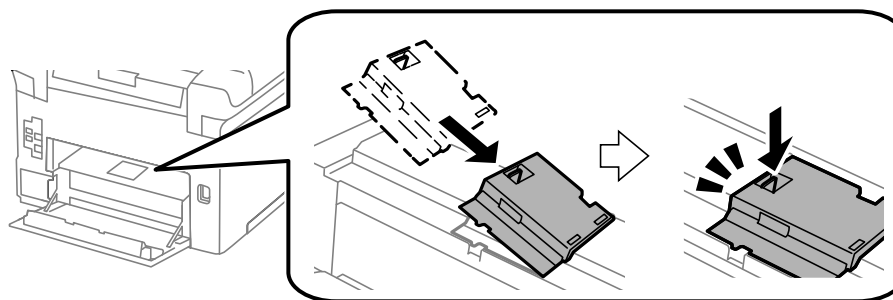

11. Insérez le capot arrière 2 (D2).
12. Fermez le capot arrière 1 (D1).
13. Sur le bac papier 1, tirez le levier vers le haut comme illustré pour libérer le rouleau.

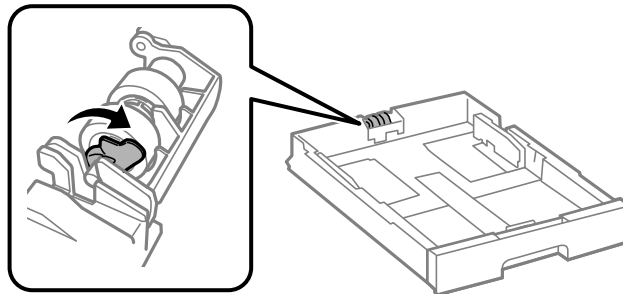

14. Faites glisser le rouleau vers le levier, puis tirez-le hors du bac.

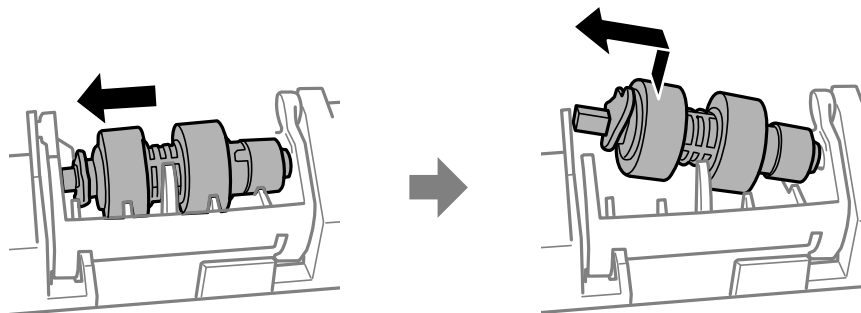

15. Insérez le bout pointu de la tige du rouleau de remplacement dans le trou du bac et faites délicatement glisser le rouleau dans la fente en plaçant le côté plat de la tige vers l'avant du bac.

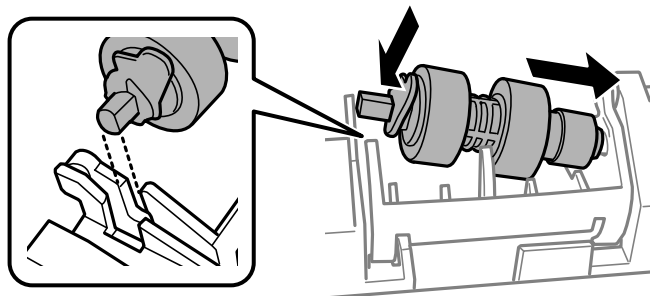

16. Appuyez sur le levier comme illustré pour fixer le rouleau en place.

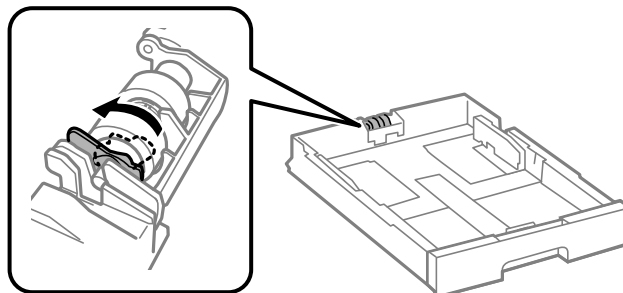

17. Insérez le bac papier jusqu'au fond du produit.

Réinitialisez le compteur des rouleaux d'entretien pour que le bac papier 1 fasse le suivi de l'utilisation des rouleaux.

Sujet parent: [Remplacement des cartouches d'encre, des boîtiers de maintenance et des rouleaux de bac](#)

Remplacement des rouleaux des bacs papier 2 à 4

Lorsque les rouleaux des bacs papier 2 à 4 doivent être remplacés, un message s'affiche à l'écran ACL. Il y a trois rouleaux chaque bac papier : deux à l'arrière du produit et un sur le bac.

Remarque: Assurez-vous que les flèches sur les rouleaux pointent dans le sens contraire des aiguilles d'une montre avant de les installer dans les bacs papier 2 à 4. Il existe différents rouleaux pour le bac de papier 1 et les autres bacs papier.

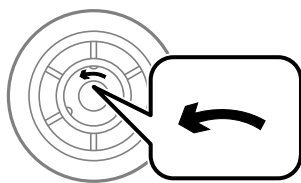

1. Mettez le produit hors tension.
2. Attendez que le témoin  d'alimentation s'éteigne, puis débranchez le cordon d'alimentation.
3. Retirez les rouleaux de remplacement de leur emballage.

Mise en garde: S'il y a de la saleté ou de la poussière sur les rouleaux, nettoyez-les avec un chiffon doux et humide. L'utilisation d'un chiffon sec peut abîmer la surface du rouleau.

4. Sortez le bac papier en tirant.

5. Ouvrez le capot arrière (E) correspondant au bac papier que vous avez retiré.

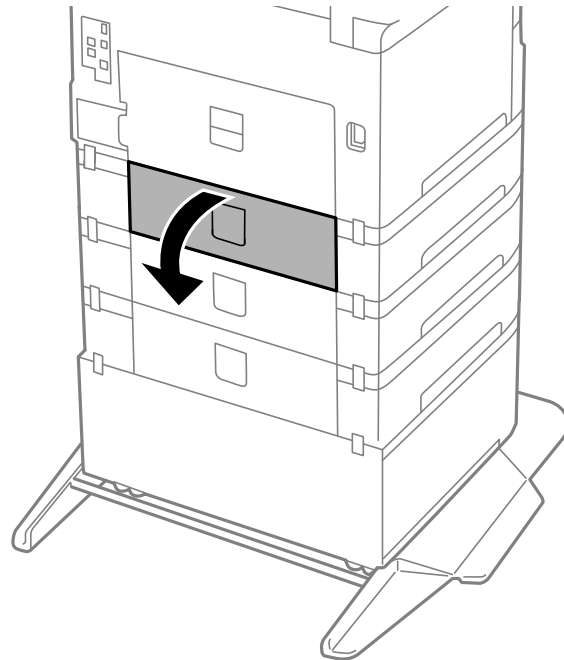

6. À l'aide d'un tournevis, retirez les trois vis sur le capot interne, puis retirez le capot.

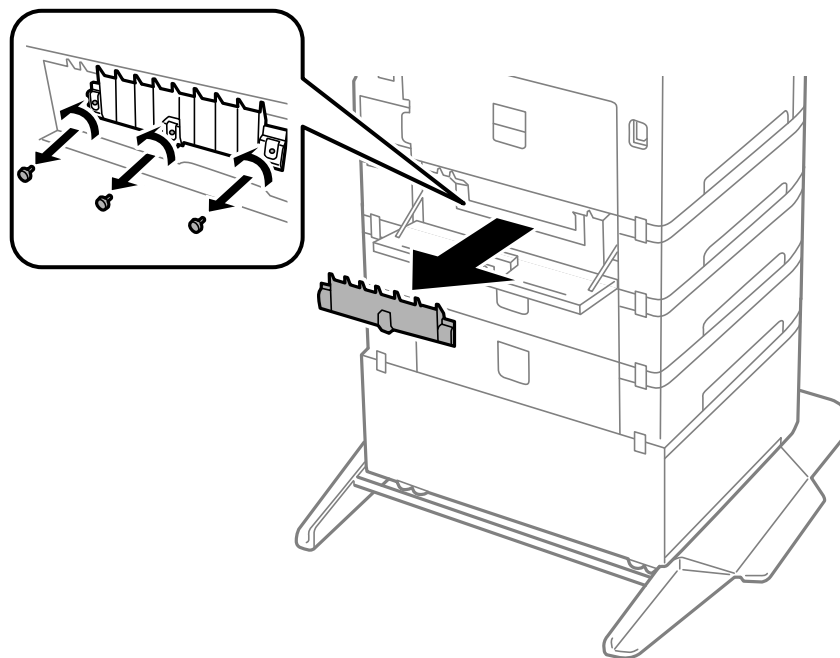

7. Poussez sur les onglets du rouleau, puis faites glisser les rouleaux vers la droite pour les retirer.

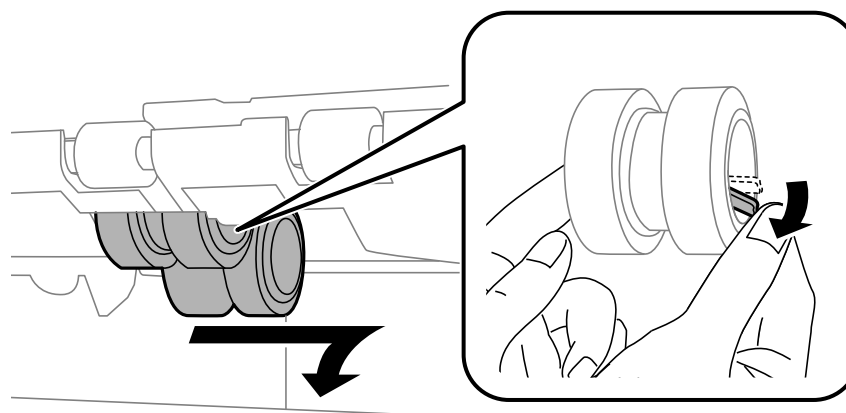

8. Insérez les rouleaux de remplacement et faites-les glisser vers la gauche jusqu'à ce qu'ils s'enclenchent.

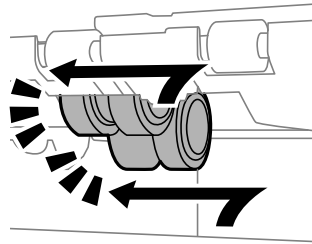

9. Utilisez un tournevis pour fixer le capot interne à l'imprimante à l'aide des trois vis que vous avez retirées.
10. Fermez le capot arrière (E).
11. Sur le bac papier que vous avez retiré, tirez le levier vers le haut comme illustré pour libérer le rouleau.

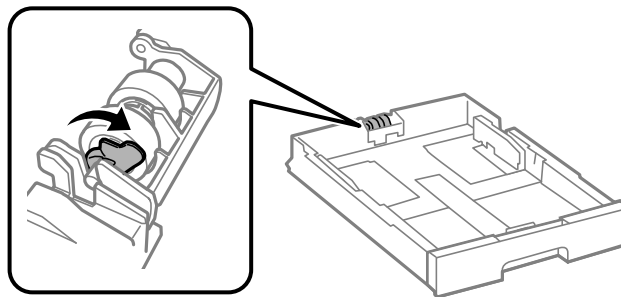

12. Faites glisser le rouleau vers le levier, puis tirez-le hors du bac.

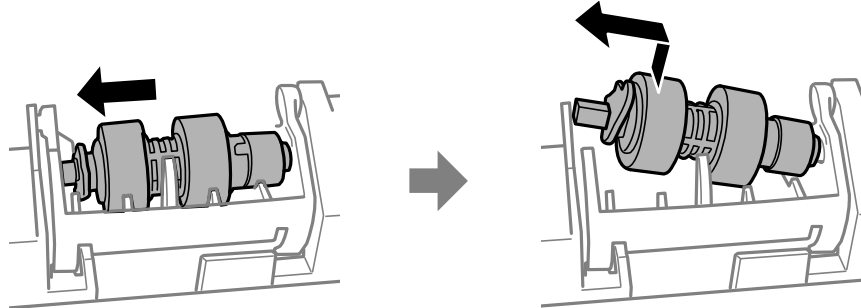

13. Insérez le bout pointu de la tige du rouleau de remplacement dans le trou du bac et faites délicatement glisser le rouleau dans la fente en plaçant le côté plat de la tige vers l'avant du bac.

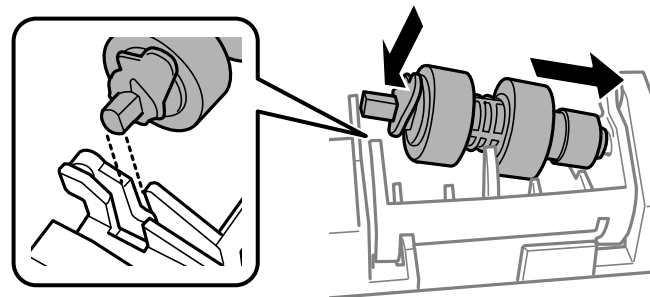

14. Appuyez sur le levier comme illustré pour fixer le rouleau en place.

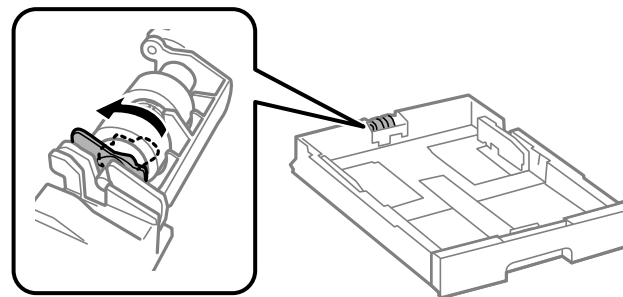



15. Insérez le bac papier jusqu'au fond du produit.

Réinitialisez le compteur des rouleaux d'entretien pour que le bac papier fasse le suivi de l'utilisation des rouleaux.

Sujet parent: [Remplacement des cartouches d'encre, des boîtiers de maintenance et des rouleaux de bac](#)

Réinitialisation du compteur des rouleaux à l'écran ACL

Vous devez réinitialiser le compteur des rouleaux après avoir remplacé les rouleaux des bacs pour effacer le message de remplacement et assurer un suivi adéquat de l'utilisation des rouleaux.

1. Appuyez sur le bouton  d'accueil, si nécessaire.
2. Sélectionnez **Param.** > **Entretien** > **Informations sur le rouleau de saisie** > **Réinit. le compteur.**
3. Sélectionnez le bac de papier dans lequel vous avez remplacé les rouleaux.
4. Sélectionnez **Oui**.
5. Sélectionnez **Oui** de nouveau pour confirmer la réinitialisation.
6. Si vous voulez alimenter une feuille de papier pour vérifier l'installation des rouleaux, sélectionnez **Oui**. (Sinon, sélectionnez **Non**.)
7. Appuyez sur le bouton  d'accueil pour quitter.

Sujet parent: [Remplacement des cartouches d'encre, des boîtiers de maintenance et des rouleaux de bac](#)

Impression avec de l'encre noire et des cartouches d'encre couleur épuisées

Lorsqu'une cartouche d'encre couleur est épuisée, vous pouvez temporairement continuer à imprimer depuis votre ordinateur en utilisant l'encre noire. Remplacez la cartouche d'encre couleur dès que possible pour vos prochaines impressions.

Remarque: Vous ne pouvez pas imprimer à l'aide du panneau de commande de votre produit lorsque des cartouches d'encre sont épuisées.

[Impression avec des cartouches d'encre couleur épuisées - Panneau de commande](#)

[Impression avec des cartouches d'encre couleur épuisées - Windows](#)

[Impression avec des cartouches d'encre couleur épuisées - Mac](#)

Sujet parent: [Remplacement des cartouches d'encre, des boîtiers de maintenance et des rouleaux de bac](#)

Impression avec des cartouches d'encre couleur épuisées - Panneau de commande

Si l'impression cesse, vous pouvez annuler le travail d'impression et sélectionner des paramètres afin d'imprimer temporairement avec de l'encre noire seulement sur du papier ordinaire ou sur une enveloppe.

1. Lorsqu'un message vous invite à remplacer les unités d'alimentation en encre, appuyez sur le bouton **Continuer**.
2. Si un message indiquant que vous pouvez temporairement imprimer avec de l'encre noire seulement apparaît, cliquez sur le bouton **Continuer**.
3. Si vous souhaitez imprimer en monochrome, sélectionnez **Non, rappeler**. Le travail en cours est annulé, et vous pouvez imprimer sur du papier ordinaire avec des marges autour des bords.

Sujet parent: [Impression avec de l'encre noire et des cartouches d'encre couleur épuisées](#)

Impression avec des cartouches d'encre couleur épuisées - Windows

Si vous voyez un message durant l'impression vous indiquant que vous pouvez imprimer temporairement avec de l'encre noire même si une cartouche couleur est épuisée, vous pouvez annuler le travail d'impression et sélectionner des paramètres pour imprimer sur du papier ordinaire ou une enveloppe.

Remarque: Si vous utilisez votre produit Epson avec le système d'exploitation Windows 10 S, vous ne pouvez pas utiliser le logiciel décrit dans cette section. En outre, vous ne pouvez pas télécharger et installer les logiciels Epson depuis le site Web d'Epson si vous utilisez Windows 10 S; vous devez absolument les obtenir dans le Magasin Windows.

Remarque: Pour utiliser cette fonction, Epson Status Monitor doit être activé.

1. Cliquez sur **Suspendre** ou **Annuler impr.** pour annuler le travail d'impression.

Remarque: Si le message s'affiche sur un autre ordinateur sur le réseau, vous devrez peut-être annuler le travail d'impression à l'aide du panneau de commande du produit.

2. Chargez du papier ordinaire ou une enveloppe dans votre produit.
3. Accédez aux paramètres d'impression dans votre application d'impression.
4. Cliquez sur l'onglet **Principal**.

5. Sélectionnez **Papier ordinaire/Papier blanc brillant** ou **Enveloppe** comme paramètre de type de papier.
6. Cochez la case **Noir/Niveaux de gris**.
7. Cliquez sur **OK**.
8. Imprimez votre document.
Epson Status Monitor 3 affiche un message d'impression.
9. Cliquez sur **Impression en noir** pour imprimer votre document.

Sujet parent: [Impression avec de l'encre noire et des cartouches d'encre couleur épuisées](#)

Impression avec des cartouches d'encre couleur épuisées - Mac

Si l'impression cesse, vous pouvez annuler le travail d'impression et sélectionner des paramètres afin d'imprimer temporairement avec de l'encre noire seulement sur du papier ordinaire ou sur une enveloppe.

Les types de papier suivants sont pris en charge pour l'impression avec des cartouches d'encre couleur épuisées :

- Papier ordinaire
- Papier préimprimé
- Papier à en-tête
- Papier de couleur
- Papier recyclé
- Papier ordinaire de haute qualité
- Papier épais
- Enveloppes

1. Cliquez sur l'icône de l'imprimante sur le Dock.
2. Si un message indiquant que vous pouvez temporairement imprimer avec de l'encre noire seulement apparaît, cliquez sur le bouton **Supprimer** ou sur le bouton  pour annuler le travail d'impression. Si un message d'erreur s'affiche, cliquez sur **OK**.

Remarque: Si le message s'affiche sur un autre ordinateur sur le réseau, vous devrez peut-être annuler le travail d'impression à l'aide du panneau de commande du produit.

3. Sous le menu Apple ou sur le Dock, sélectionnez **Préférences Système** ou **Réglages système**.
4. Sélectionnez **Imprimantes et fax** ou **Imprimantes et numériseurs**, choisissez votre produit et sélectionnez **Options et fournitures**.
5. Sélectionnez **Pilotes** ou **Options**.
6. Sélectionnez **Oui** au paramètre **Autoriser l'impression en noir temporaire**.
7. Cliquez sur **OK**.
8. Fermez les fenêtres de l'utilitaire.
9. Chargez un type de papier compatible avec l'impression en noir temporaire dans votre produit.
10. Sélectionnez **Configuration imprimante** à partir du menu contextuel.
11. Sélectionnez une taille de papier sans bordure comme paramètre **Taille papier**.
12. Sélectionnez un type de papier qui prend en charge l'option **Autoriser l'impression en noir temporaire** comme paramètre de type de support.
13. Sélectionnez l'option **Niveaux de gris** comme réglage couleur.
14. Cliquez sur **Imprimer** pour imprimer votre document.

Sujet parent: [Impression avec de l'encre noire et des cartouches d'encre couleur épuisées](#)

Préservation de l'encre noire sous Windows

La fenêtre ci-dessous s'affiche lorsque le niveau d'encre noire est faible et que le niveau d'encre couleur est supérieur à celui de l'encre noire.

Remarque: Cette fenêtre s'affiche uniquement lorsque vous avez sélectionné **Papier ordinaire/Papier blanc brillant** comme paramètre de type de papier, selon les autres paramètres d'impression sélectionnés. Pour utiliser cette fonction, Epson Status Monitor doit être activé.

- Cliquez sur **Oui** pour utiliser un mélange d'encres de couleur pour créer du noir ou **Non** pour continuer d'utiliser le reste de l'encre noire pour le document que vous imprimez.
- Cliquez sur **Désactiver cette fonction** pour poursuivre l'impression en utilisant l'encre noire restante.

Remarque: Si vous désactivez cette fonction, elle demeure désactivée jusqu'à ce que vous installiez une nouvelle cartouche d'encre noire.

Sujet parent: [Remplacement des cartouches d'encre, des boîtiers de maintenance et des rouleaux de bac](#)

Réglage de la qualité d'impression

Si la qualité d'impression se dégrade, il est peut-être nécessaire d'exécuter un utilitaire de nettoyage ou d'alignement de la tête d'impression.

Remarque: Si vous utilisez votre produit Epson avec le système d'exploitation Windows 10 S, vous ne pouvez pas utiliser le logiciel décrit dans cette section. En outre, vous ne pouvez pas télécharger et installer les logiciels Epson depuis le site Web d'Epson si vous utilisez Windows 10 S; vous devez absolument les obtenir dans le Magasin Windows.

Si votre problème persiste après exécution de ces utilitaires, il est possible que vous deviez remplacer les cartouches d'encre.

[Ajustement de la qualité d'impression](#)

[Entretien de la tête d'impression](#)

[Alignement de la tête d'impression](#)

[Nettoyage des guide-papier](#)

Ajustement de la qualité d'impression

Si vos tirages deviennent flous ou granuleux, ou si vous remarquez un décalage des lignes verticales ou des lignes horizontales claires ou foncées, il peut être nécessaire d'ajuster la qualité d'impression.

Remarque: Des lignes blanches peuvent également apparaître si les buses de la tête d'impression ont besoin d'être nettoyées.

[Ajustement de la qualité d'impression en utilisant le panneau de commande](#)

[Ajustement de la qualité pour chaque type de papier](#)

Sujet parent: [Réglage de la qualité d'impression](#)

Ajustement de la qualité d'impression en utilisant le panneau de commande

Vous pouvez ajuster la qualité d'impression en utilisant le panneau de commande de votre produit.

1. Assurez-vous qu'il n'y a aucune erreur sur l'écran ACL.
2. Chargez quelques feuilles de papier ordinaire dans le produit.
3. Appuyez sur le bouton  d'accueil, si nécessaire.
4. Sélectionnez **Param.** > **Entretien** > **Ajustement de la qualité d'impression**.

5. Suivez les instructions à l'écran pour imprimer une feuille d'alignement.

Remarque: N'annulez pas l'impression lorsque vous imprimez des motifs d'alignement de la tête.

6. Vérifiez les motifs imprimés sur la feuille d'alignement et sélectionnez ceci à l'écran ACL :

- Pour les motifs 1 et 2, sélectionnez le chiffre correspondant au motif présentant la ligne verticale la moins désalignée.

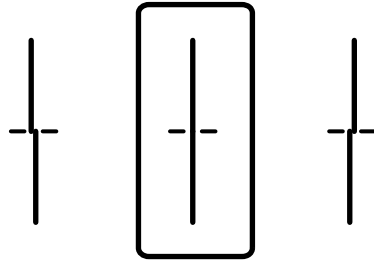

- Pour les motifs 3 et 4, sélectionnez le chiffre correspondant au motif présentant le moins de séparation ou de chevauchement.

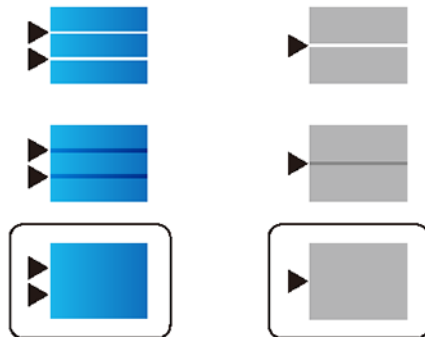

7. Sélectionnez **Terminé**.

Sujet parent: [Ajustement de la qualité d'impression](#)

Sujets reliés

[Chargement du papier](#)

Ajustement de la qualité pour chaque type de papier

Si vous voyez des bandes pâles ou foncées sur vos imprimés après avoir ajusté la qualité d'impression, vous pouvez ajuster la qualité pour chaque type de papier.

1. Assurez-vous qu'il n'y a aucune erreur sur l'écran ACL.
2. Chargez dans l'imprimante le type de papier dont vous souhaitez ajuster la qualité.
3. Appuyez sur le bouton  d'accueil, si nécessaire.
4. Sélectionnez **Param.** > **Entretien** > **Ajustement de la qualité d'impression par papier**.
5. Sélectionnez l'une des options suivantes :
 - **Imprimer le motif** afin d'ajuster le type de papier pour votre imprimante
 - **Saisir une valeur établie** afin d'entrer l'information sur l'alignement par type de papier à utiliser sur plusieurs imprimantes du même modèle
6. Sélectionnez le type de papier que vous avez chargé dans l'imprimante.
7. Si vous avez imprimé un motif, vérifiez les motifs imprimés sur la feuille d'alignement et sélectionnez le chiffre correspondant au motif présentant le moins de séparations ou de chevauchements.

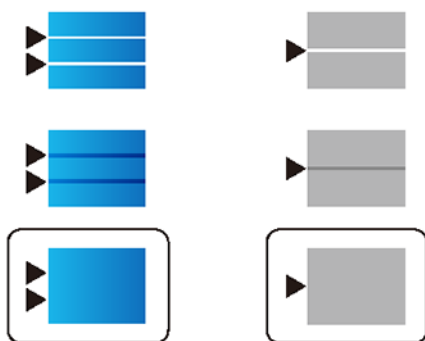

8. Sélectionnez **Terminé**.

Sujet parent: [Ajustement de la qualité d'impression](#)

Sujets reliés

[Chargement du papier](#)

Entretien de la tête d'impression

Si vos tirages deviennent estompés ou s'ils présentent des lignes horizontales claires ou foncées, il est peut-être nécessaire de nettoyer les buses de la tête d'impression. N'exécutez un nettoyage des buses que si la qualité d'impression se dégrade, car le processus consomme de l'encre.

Vous pouvez vérifier si les buses sont bouchées avant le nettoyage pour éviter de les nettoyer inutilement.

Remarque: Vous ne pouvez pas nettoyer la tête d'impression si une cartouche d'encre est épuisée, et il est possible que vous ne puissiez pas nettoyer la tête d'impression lorsque le niveau d'encre d'une cartouche est bas. Vous devez d'abord remplacer la cartouche.

[Vérification des buses de la tête d'impression](#)

[Nettoyage de la tête d'impression](#)

Sujet parent: [Réglage de la qualité d'impression](#)

Sujets reliés

[Remplacement des cartouches d'encre, des boîtiers de maintenance et des rouleaux de bac](#)

Vérification des buses de la tête d'impression

Vous pouvez imprimer un modèle de vérification des buses pour déterminer s'il y a des buses obstruées.

[Vérification des buses à partir du panneau de commande](#)

[Vérification des buses à l'aide d'un utilitaire de l'ordinateur](#)

Sujet parent: [Entretien de la tête d'impression](#)

Vérification des buses à partir du panneau de commande

Vous pouvez vérifier les buses de la tête d'impression en utilisant le panneau de commande de votre produit.

1. Assurez-vous qu'il n'y a aucune erreur sur l'écran ACL.
2. Chargez quelques feuilles de papier ordinaire dans le produit.
3. Appuyez sur le bouton  d'accueil, si nécessaire.
4. Sélectionnez **Param. > Entretien > Tête d'impr Vérification des buses > Démarrer**.

Le motif de vérification des buses s'imprime.

5. Vérifiez le motif imprimé pour voir s'il y a des trous dans les lignes.

La tête d'impression est propre.

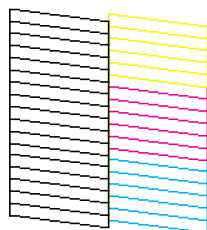

La tête d'impression doit être nettoyée.

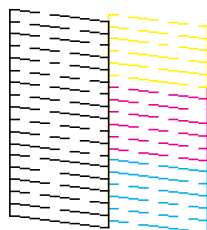

6. Choisissez l'une des options suivantes :

- S'il n'y a pas d'écarts, sélectionnez .
- S'il y a des écarts ou que le motif est estompé, sélectionnez  et continuez.

7. Suivez les instructions à l'écran pour nettoyer la tête d'impression, vérifiez les buses et répétez le processus si nécessaire.

Mise en garde: N'éteignez jamais le produit et n'ouvrez jamais le capot pendant un cycle de nettoyage, sinon vous risquez de ne pas pouvoir imprimer.

Si vous ne constatez pas d'amélioration après avoir nettoyé la tête d'impression 4 fois, mettez le produit hors tension en utilisant le bouton  et attendez au moins 6 heures. Ensuite, effectuez une vérification des buses et nettoyez la tête d'impression de nouveau, si nécessaire. Si la qualité ne s'est pas améliorée, communiquez avec Epson pour obtenir de l'aide.

Sujet parent: [Vérification des buses de la tête d'impression](#)

Concepts associés



[Nettoyage de la tête d'impression](#)

Sujets reliés

[Chargement du papier](#)

Vérification des buses à l'aide d'un utilitaire de l'ordinateur

Vous pouvez vérifier les buses de la tête d'impression à l'aide d'un utilitaire sur votre ordinateur Windows ou Mac.

1. Chargez quelques feuilles de papier ordinaire dans le produit.
2. Effectuez l'une des actions suivantes :
 - **Windows** : Accédez au Bureau de Windows et cliquez avec le bouton de droite de la souris sur l'icône  correspondant à votre produit dans le coin droit de la barre des tâches Windows, ou cliquez sur la flèche du haut et cliquez sur  avec le bouton de droite de la souris.
 - **Mac** : Sous le menu Apple ou sur le Dock, sélectionnez **Préférences système** ou **Paramètres système**. Sélectionnez **Imprimantes et fax** ou **Imprimantes et scanners**, choisissez votre produit et sélectionnez **Options et fournitures**. Sélectionnez **Utilitaire** et sélectionnez **Ouvrir l'utilitaire de l'imprimante**.
3. Sélectionnez **Vérification des buses** ou **Vérif. des buses de tête d'impr.**

Une fenêtre comme celle-ci s'affiche :

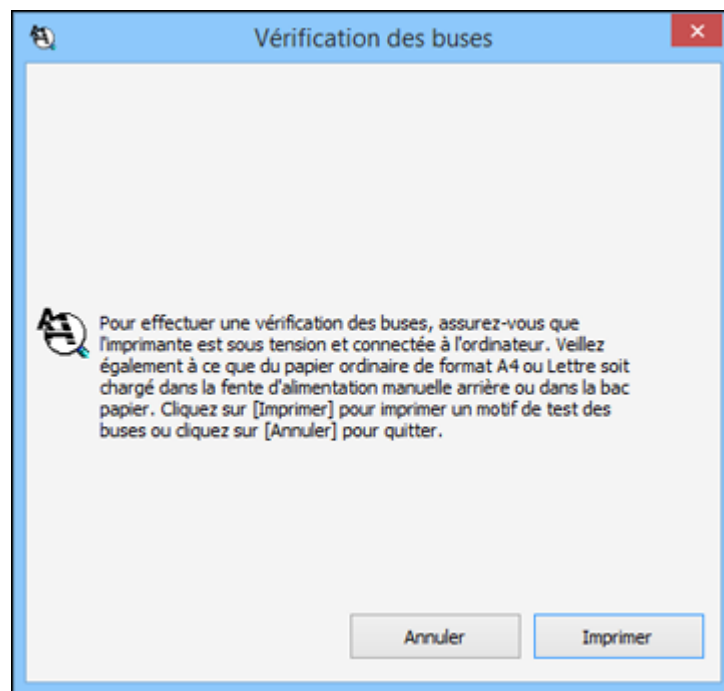

4. Cliquez sur **Imprimer**.

5. Vérifiez le modèle imprimé pour voir s'il y a des trous dans les lignes.

La tête d'impression est propre.

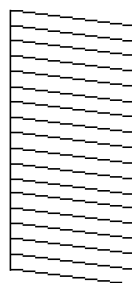
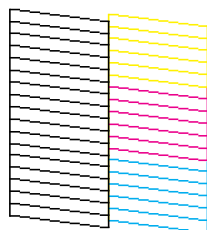

La tête d'impression doit être nettoyée.

6. Effectuez l'une des actions suivantes :

- S'il n'y a pas de trous, cliquez sur **Terminer**.
- Si le modèle est estompé ou présente des trous, nettoyez la tête d'impression.

Si vous ne constatez pas d'amélioration après avoir nettoyé la tête d'impression 4 fois, mettez le produit hors tension en utilisant le bouton  d'alimentation et attendez au moins 6 heures. Ensuite, effectuez une vérification des buses et nettoyez la tête d'impression de nouveau, si nécessaire. Si la qualité ne s'est pas améliorée, communiquez avec Epson pour obtenir de l'aide.

Sujet parent: [Vérification des buses de la tête d'impression](#)

Concepts associés

[Nettoyage de la tête d'impression](#)

Sujets reliés

[Chargement du papier](#)

Nettoyage de la tête d'impression

Si la qualité d'impression s'est détériorée et que le modèle de vérification des buses indique que les buses sont bouchées, vous pouvez nettoyer la tête d'impression.

Remarque: Vous ne pouvez pas nettoyer la tête d'impression si une cartouche d'encre est épuisée, et il est possible que vous ne puissiez pas nettoyer la tête d'impression lorsque le niveau d'encre d'une cartouche est bas. Vous devez d'abord remplacer la cartouche.

[Nettoyage de la tête d'impression à partir du panneau de commande](#)

[Nettoyage de la tête d'impression à l'aide d'un utilitaire de l'ordinateur](#)

Sujet parent: [Entretien de la tête d'impression](#)

Tâches associées

[Retrait et installation de cartouches d'encre](#)

Nettoyage de la tête d'impression à partir du panneau de commande

Vous pouvez nettoyer la tête d'impression en utilisant le panneau de commande de votre produit.

1. Assurez-vous qu'il n'y a aucune erreur sur l'écran ACL.
2. Chargez quelques feuilles de papier ordinaire dans le produit.
3. Appuyez sur le bouton  d'accueil, si nécessaire.
4. Sélectionnez **Param.** > **Entretien** > **Nettoyage tête d'impr.** > **Démarrer** pour nettoyer la tête d'impression.

Une fois le cycle de nettoyage terminé, un message s'affiche à l'écran.

Mise en garde: N'éteignez jamais le produit et n'ouvrez jamais le capot pendant un cycle de nettoyage, sinon vous risquez de ne pas pouvoir imprimer.

5. Suivez les instructions à l'écran pour charger un support pour imprimer un motif de vérification des buses et confirmer que la tête d'impression est propre.

6. Vérifiez le motif imprimé pour voir s'il y a des trous dans les lignes.

La tête d'impression est propre.

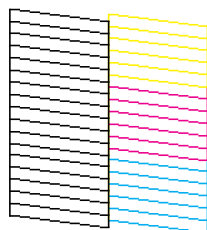

La tête d'impression doit être nettoyée.

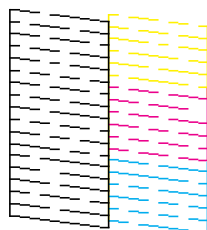

Si vous ne constatez pas d'amélioration après avoir nettoyé la tête d'impression 4 fois, mettez le produit hors tension en utilisant le bouton  d'alimentation et attendez au moins 6 heures. Ensuite, effectuez une vérification des buses et nettoyez la tête d'impression de nouveau, si nécessaire. Si la qualité ne s'est pas améliorée, communiquez avec Epson pour obtenir de l'aide.

Sujet parent: [Nettoyage de la tête d'impression](#)

Sujets reliés



[Chargement du papier](#)

Nettoyage de la tête d'impression à l'aide d'un utilitaire de l'ordinateur

Vous pouvez nettoyer la tête d'impression à l'aide d'un utilitaire sur votre ordinateur Windows ou Mac.

1. Assurez-vous qu'il n'y a aucune erreur sur l'écran ACL.
2. Chargez quelques feuilles de papier ordinaire dans le produit.

3. Effectuez l'une des actions suivantes :

- **Windows** : Accédez au Bureau de Windows et cliquez avec le bouton de droite de la souris sur l'icône  correspondant à votre produit dans le coin droit de la barre des tâches Windows, ou cliquez sur la flèche du haut et cliquez sur  avec le bouton de droite de la souris.
- **Mac** : Sous le menu Apple ou sur le Dock, sélectionnez **Préférences système** ou **Paramètres système**. Sélectionnez **Imprimantes et fax** ou **Imprimantes et scanners**, choisissez votre produit et sélectionnez **Options et fournitures**. Sélectionnez **Utilitaire** et sélectionnez **Ouvrir l'utilitaire de l'imprimante**.

4. Sélectionnez **Nettoyage des têtes** ou **Nettoyage de la tête d'impression**.

Une fenêtre comme celle-ci s'affiche :

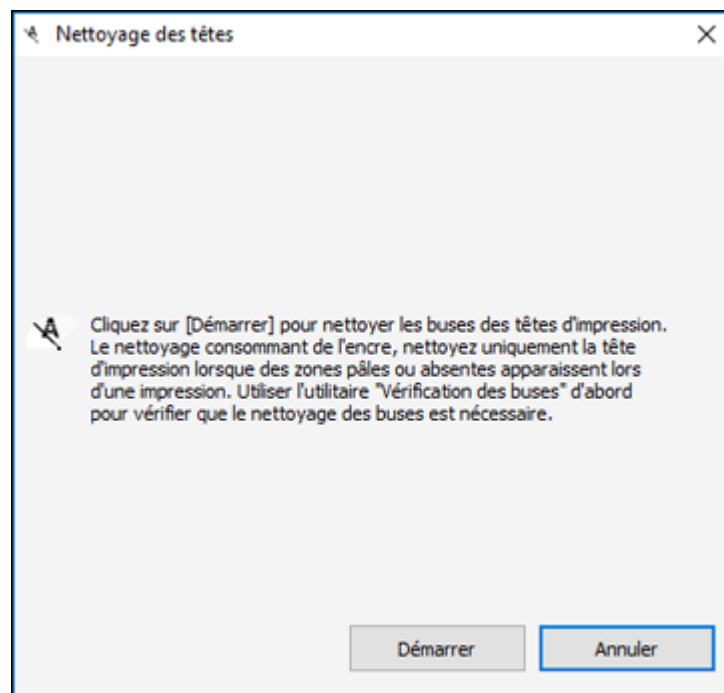

5. Cliquez sur **Démarrer** pour lancer le cycle de nettoyage.

Le témoin  d'alimentation clignote durant le cycle de nettoyage et il demeure allumé lorsque le cycle de nettoyage est terminé.

Mise en garde: N'éteignez jamais le produit et n'ouvrez jamais le capot pendant un cycle de nettoyage, sinon vous risquez de ne pas pouvoir imprimer.

6. Lorsque le cycle de nettoyage est terminé, vous pouvez vérifier si les buses sont propres. Cliquez sur **Impression du motif de test des buses**, puis cliquez sur **Impression**.
7. Vérifiez le motif imprimé pour voir s'il y a des écarts dans les lignes.

La tête d'impression est propre.

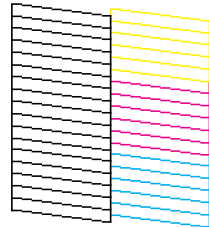

La tête d'impression doit être nettoyée.

- S'il n'y a pas d'écarts, cliquez sur **Terminer**.
- Si le motif est estompé ou présente des écarts, cliquez sur **Nettoyer** pour nettoyer la tête d'impression de nouveau.

Il faudra peut-être nettoyer la tête d'impression jusqu'à 4 fois; vous pouvez également mettre l'imprimante hors tension et attendre au moins 6 heures. Puis effectuez une vérification des buses de la tête d'impression et essayez de nettoyer la tête à nouveau, si nécessaire. Si la qualité ne s'améliore toujours pas, contactez Epson.

Sujet parent: [Nettoyage de la tête d'impression](#)

Sujets reliés

[Chargement du papier](#)

Alignement de la tête d'impression

Si vos tirages deviennent flous ou granuleux, ou si vous remarquez un décalage des lignes verticales, il peut être nécessaire d'aligner la tête d'impression.

Remarque: Des lignes blanches peuvent également apparaître si les buses de la tête d'impression ont besoin d'être nettoyées.

[Alignement de la tête d'impression à partir du panneau de commande](#)

Sujet parent: [Réglage de la qualité d'impression](#)

Alignement de la tête d'impression à partir du panneau de commande

Vous pouvez aligner la tête d'impression en utilisant le panneau de commande de votre produit.

1. Assurez-vous qu'il n'y a aucune erreur sur l'écran ACL.
2. Chargez quelques feuilles de papier ordinaire dans le produit.
3. Appuyez sur le bouton  d'accueil, si nécessaire.
4. Sélectionnez **Param.** > **Entretien** > **Alignement ligne règle**.
5. Suivez les instructions à l'écran pour imprimer une feuille d'alignement.

Remarque: N'annulez pas l'impression lorsque vous imprimez des motifs d'alignement de la tête.

6. Vérifiez les motifs imprimés sur la feuille d'alignement et sélectionnez le chiffre correspondant au motif présentant la ligne verticale la moins désalignée sur l'écran ACL.

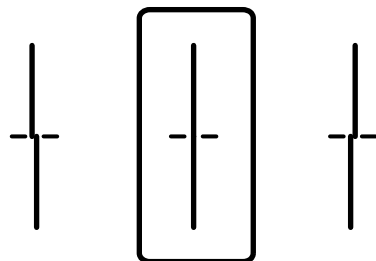

7. Sélectionnez **Terminé**.

Sujet parent: [Alignement de la tête d'impression](#)

Sujets reliés

[Chargement du papier](#)

Nettoyage des guide-papier

Si vous remarquez des traces d'encre au dos de vos tirages, vous pouvez nettoyer le rouleau des guide-papier afin de retirer tout excès d'encre. Si le papier ne s'alimente pas correctement dans la fente d'alimentation de papier arrière, vous pouvez utiliser une feuille de nettoyage pour nettoyer les rouleaux.

1. Si les tirages sont maculés ou rayés, chargez du papier ordinaire de cette taille dans la source de papier que vous souhaitez nettoyer : A4 (8,3 × 11,7 po [210 × 297 mm])
2. Appuyez sur le bouton  d'accueil, si nécessaire.
3. Sélectionnez **Paramètres** > **Entretien** > **Nettoyage guide papier**.
4. Sélectionnez la source papier que vous souhaitez nettoyer, puis sélectionnez **Démarrer**.
5. Répétez ces étapes au besoin jusqu'à ce que le papier ressorte propre. Si vous utilisez une feuille de nettoyage, répétez les étapes jusqu'à 3 fois.

Remarque: Si des taches apparaissent sur le papier même après avoir effectué plusieurs tentatives de nettoyage, essayez de nettoyer les autres sources papier.

Sujet parent: [Réglage de la qualité d'impression](#)

Sujets reliés

[Chargement du papier](#)

Nettoyage et transport du produit

Consultez ces sections si vous devez nettoyer ou transporter votre produit.

[Nettoyage de votre produit](#)

[Nettoyage de la vitre du scanner](#)

[Nettoyage du chargeur automatique de documents](#)

[Transport de votre produit](#)

Nettoyage de votre produit

Pour maintenir votre produit en état de fonctionnement optimal, nettoyez-le plusieurs fois par année.

Mise en garde: N'utilisez jamais une brosse dure ou abrasive, de l'alcool ou un diluant pour nettoyer le produit : vous risqueriez de l'endommager. N'utilisez pas d'huiles ni de lubrifiants dans le produit et ne laissez pas d'eau s'introduire à l'intérieur.

1. Mettez le produit hors tension.
2. Attendez que le témoin  d'alimentation s'éteigne, puis débranchez le cordon d'alimentation.
3. Débranchez tous les câbles connectés.
4. Retirez tout le papier du produit.
5. Sortez le bac papier en tirant.

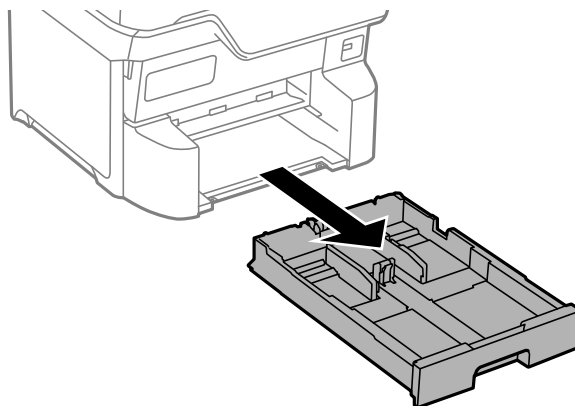

6. Utilisez un chiffon doux et humide pour nettoyer le rouleau du bac.

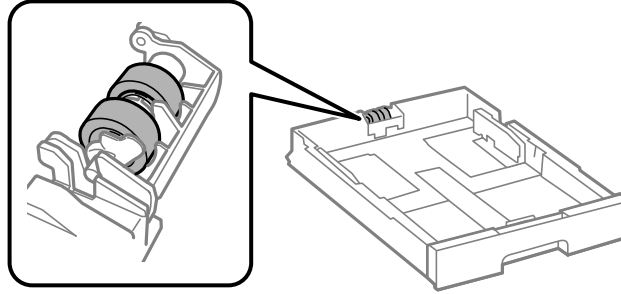

Mise en garde: L'utilisation d'un chiffon sec peut abîmer la surface du rouleau.

7. Insérez le bac papier jusqu'au fond de l'imprimante.
8. Répétez les étapes 5 à 7 pour tout autre bac papier.
9. Nettoyez le boîtier externe et le panneau de commande au moyen d'un chiffon doux et sec. N'utilisez pas de nettoyeurs liquides ou chimiques.

Sujet parent: [Nettoyage et transport du produit](#)

Nettoyage de la vitre du scanner

Vous pouvez nettoyer la vitre du scanner si vos copies ou images numérisées sont maculées.

Mise en garde: N'utilisez jamais une brosse dure ou abrasive, de l'alcool ou un diluant pour nettoyer votre produit, sinon vous risquez de l'endommager. N'utilisez pas d'huiles ni de lubrifiants dans le produit et ne laissez pas d'eau s'introduire à l'intérieur.

Avertissement: Veillez à ne pas vous coincer les doigts lors de l'ouverture ou de la fermeture du couvre-documents, car vous pourriez vous blesser.

1. Soulevez le couvre-document.
2. Utilisez un chiffon doux, sec et propre pour nettoyer la surface de la vitre du scanner.

Remarque: Si la surface de la vitre est tachée de graisse ou de saletés, utilisez une petite quantité de produit de nettoyage pour vitres et un chiffon doux et sec pour la laver. Essuyez tout liquide restant après avoir éliminé la saleté.

Mise en garde: Ne vaporisez pas de nettoyant pour vitres directement sur la vitre d'exposition et n'appuyez pas sur la vitre d'exposition avec force. Veillez à ne pas égratigner ou endommager la vitre; cela peut affecter la qualité de la numérisation.

3. Fermez le couvre-document.

Sujet parent: [Nettoyage et transport du produit](#)

Nettoyage du chargeur automatique de documents

Vous pouvez nettoyer le chargeur automatique de documents si vous apercevez des lignes ou des traces sur vos copies ou images numérisées.

Mise en garde: N'utilisez jamais une brosse dure ou abrasive, de l'alcool ou un diluant pour nettoyer votre produit, sinon vous risquez de l'endommager. N'utilisez pas d'huiles ni de lubrifiants dans le produit et ne laissez pas d'eau s'introduire à l'intérieur.

1. Ouvrez le capot du chargeur automatique de documents.

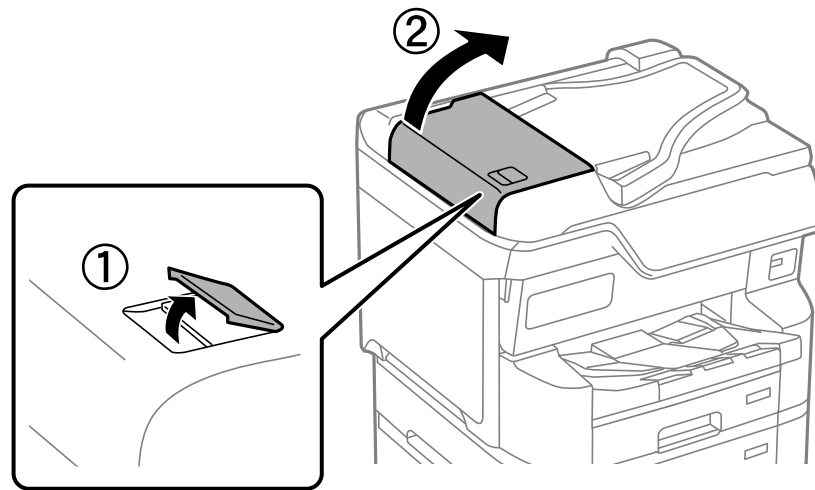

2. Utilisez un chiffon doux, légèrement humide et non pelucheux (un chiffon fait de microfibres est recommandé) avec un peu d'eau pour nettoyer les rouleaux et l'intérieur du chargeur automatique de documents.

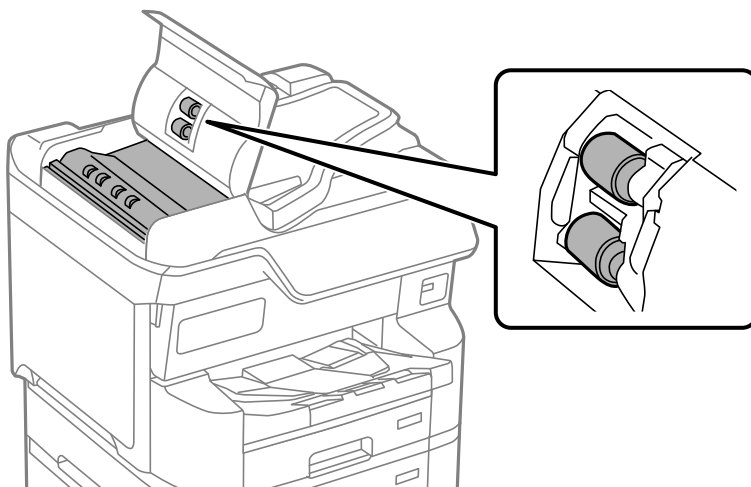

Mise en garde: N'utilisez pas un chiffon sec pour nettoyer les rouleaux; vous pourriez les endommager. N'utilisez pas le chargeur automatique de documents avant que les rouleaux ne soient secs.

3. Refermez le capot du chargeur et soulevez le couvre-document.

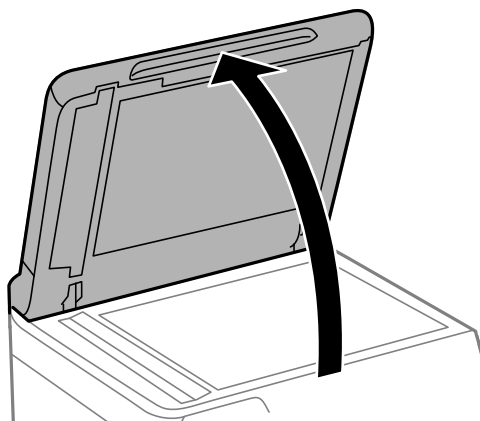

4. Nettoyez les zones indiquées sur l'image.

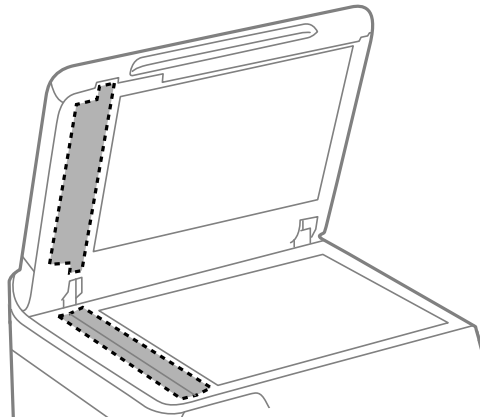

Mise en garde: Ne vaporisez pas de nettoyant pour vitres directement sur la vitre d'exposition et n'appuyez pas sur la vitre d'exposition avec force. Veillez à ne pas égratigner ou endommager la vitre; cela peut affecter la qualité de la numérisation.

Remarque: Si la surface de la vitre est tachée de graisse ou de saletés, utilisez une petite quantité de produit de nettoyage pour vitres et un chiffon doux et sec pour la laver. Essuyez tout liquide restant après avoir éliminé la saleté.

Sujet parent: [Nettoyage et transport du produit](#)

Transport de votre produit

Si vous devez ranger votre produit ou le déplacer sur une distance importante, préparez-le pour le transport tel que décrit ici.

Mise en garde : Durant le transport et l'entreposage, suivez les directives suivantes.

- Ce produit est lourd. Veillez à ce que son transport soit assuré par deux personnes positionnant leurs mains comme illustré :

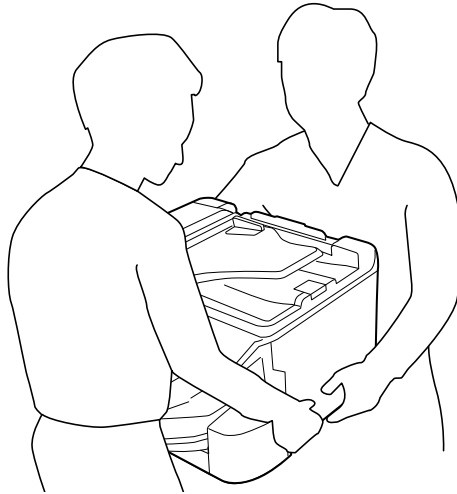

- Évitez d'incliner le produit, de le placer à la verticale ou à l'envers; sinon l'encre pourrait fuir.
- Laissez les cartouches d'encre installées. Le retrait des cartouches peut assécher la tête d'impression et empêcher le produit d'imprimer.
- Laissez le boîtier de maintenance en place. Sinon, de l'encre pourrait fuir.

Remarque: Avant d'entreposer votre produit pour une longue période, remplacez l'encre si le niveau est bas, ou si l'encre est épuisée ou expirée afin d'éviter que la tête d'impression ne s'assèche. Entreposez votre produit dans un environnement sec et frais.

1. Mettez le produit hors tension.
2. Attendez que le témoin  d'alimentation s'éteigne, puis débranchez le cordon d'alimentation.
3. Retirez tout le papier du produit.
4. Déconnectez tous les câbles et dispositifs de stockage externes connectés.

5. Fermez le support à papier arrière et retirez le bac de sortie.

Remarque: Ne placez pas le bac de sortie sur le dessus du produit. Le bac de sortie pourrait tomber lorsque le produit est déplacé et vous pourriez vous blesser.

6. Retirez le meuble de support et les bacs papier optionnels (si installés) avant de soulever le produit.

Remarque: Si le meuble de support optionnel est installé, vous pouvez utiliser les roulettes pour rouler le produit au lieu de le soulever. Retirez les pattes et déverrouillez les roulettes du meuble de support avant de déplacer le produit. Ne roulez pas le produit sur des surfaces inégales ou irrégulières pour éviter les impacts sur le produit.

7. Placez le produit dans son emballage d'origine, si possible, ou placez du matériel amortissant équivalent autour du produit. Assurez-vous que la boîte protège adéquatement le panneau de commande du produit.

Sujet parent: [Nettoyage et transport du produit](#)

Concepts associés

[Nettoyage de la tête d'impression](#)

[Ajustement de la qualité d'impression](#)

Tâches associées

[Retrait et installation de cartouches d'encre](#)

Administration de votre produit

Suivez les instructions dans ces sections pour configurer les paramètres d'administration de votre produit à l'aide du logiciel Web Config.

Remarque: Avant de pouvoir configurer les paramètres d'administration du système, vous devez connecter le produit à un réseau.

[Accès à l'utilitaire Web Config](#)

[Modification du mot de passe administrateur dans Web Config](#)

[Configuration des paramètres du produit](#)

[Configuration des paramètres de sécurité](#)

[Utilisation de votre produit sur un réseau sécurisé](#)

[Configuration de l'impression universelle \(Microsoft\)](#)

[Utilisation du logiciel de configuration Epson Device Admin](#)

Accès à l'utilitaire Web Config

Vous pouvez sélectionner les paramètres réseau de votre produit et confirmer son état de fonctionnement en utilisant un navigateur Web. Pour ce faire, vous devez accéder à l'utilitaire Web Config intégré à votre produit depuis votre ordinateur ou un autre dispositif connecté au même réseau que votre produit.

Remarque: Vous pouvez aussi accéder à l'utilitaire Web Config depuis la zone d'information du produit dans l'application Epson Smart Panel.

1. Imprimez une feuille d'état réseau.
2. Repérez l'adresse IP de votre produit dans la liste de la feuille d'état réseau.
3. Sur votre ordinateur ou un autre dispositif connecté au même réseau que votre produit, ouvrez un navigateur Web.
4. Entrez l'adresse IP de votre produit dans la barre d'adresse.

Remarque: L'imprimante utilise un certificat auto-signé lors d'un accès HTTPS. Il est possible qu'un message d'avertissement s'affiche lorsque vous accédez à Web Config. Cela n'indique pas un problème et peut être ignoré.

5. Sélectionnez **Connexion** et saisissez le mot de passe administrateur. Le mot de passe administrateur est requis pour accéder aux pleines capacités de l'utilitaire Web Config.

Les options de l'utilitaire Web Config disponibles s'affichent.

Sujet parent: [Administration de votre produit](#)

Modification du mot de passe administrateur dans Web Config

Vous pouvez configurer un mot de passe administrateur à l'aide du panneau de commande de votre produit, de Web Config ou d'EpsonNet Config. Vous pouvez modifier le mot de passe administrateur à l'aide du panneau de commande de votre produit, Web Config ou Epson Device Admin. Vous utiliserez le même mot de passe administrateur dans tous les cas.

Remarque: Si vous oubliez votre mot de passe administrateur, contactez Epson pour obtenir de l'aide.

1. Accédez en tant qu'administrateur à Web Config et sélectionnez l'onglet **Sécurité du produit**.
2. Sélectionnez **Modifier le MdPasse administrateur**.
3. Entrez un nom d'utilisateur, si nécessaire.
4. Entrez le mot de passe actuel, puis entrez et confirmez le nouveau mot de passe dans les champs indiqués.

Remarque: Le mot de passe par défaut est le numéro de série du produit. Pour trouver le numéro de série, consultez l'étiquette apposée à l'arrière de votre produit. Il n'y a pas de nom d'utilisateur entré par défaut.

5. Cliquez sur **OK**.

Remarque: Pour restaurer la valeur par défaut du mot de passe administrateur, sélectionnez **Rest param défaut** à l'écran **Modifier le MdPasse administrateur**.

Sujet parent: [Administration de votre produit](#)

Configuration des paramètres du produit

Suivez les instructions dans ces sections pour configurer les paramètres du panneau de commande de votre produit à l'aide du logiciel Web Config.

[Vérification des informations sur l'état](#)

[Gestion de la connexion réseau](#)

Configuration des options du panneau de commande
Envoi de notifications par courriel
Réglage des paramètres d'économie d'énergie
Réglage des sons du panneau de commande
Importation et exportation des paramètres du produit
Mise à jour du micrologiciel à l'aide de Web Config
Synchronisation de l'heure et de la date avec un serveur d'heure
Effacement de la mémoire interne
Réglage des options d'affichage de la liste de contacts
Mise hors tension ou redémarrage du produit à distance
Restauration des paramètres par défaut du produit

Sujet parent: Administration de votre produit

Vérification des informations sur l'état

Vous pouvez vérifier les informations sur l'imprimante à partir de l'interface Web Config.

Remarque: Selon les caractéristiques de votre produit, il se peut que toutes les options ci-dessous ne soient pas offertes. Certaines options sont offertes uniquement si vous êtes connecté à l'interface Web Config.

1. Saisissez l'adresse IP de l'imprimante pour accéder à Web Config et connectez-vous en tant qu'administrateur, au besoin.
2. Sélectionnez l'onglet **État** et choisissez l'une des options suivantes :
 - Sélectionnez **État du produit** pour afficher des informations comme le niveau d'encre et l'état du boîtier de maintenance.
 - Sélectionnez **État réseau** pour afficher des informations sur le réseau, comme l'adresse IP et l'état de connexion au réseau.
 - Sélectionnez **État d'utilisation** pour afficher des informations sur le nombre d'impressions et l'historique du produit.
 - Sélectionnez **État de l'appareil** pour afficher des informations sur les fonctions du produit.
 - Sélectionnez **Historique des tâches** pour afficher des informations sur les tâches exécutées par le produit.
 - Sélectionnez **Capture d'écran du panneau** pour afficher une image de l'écran ACL actuel.

Sujet parent: [Configuration des paramètres du produit](#)

Gestion de la connexion réseau

Vous pouvez vérifier ou mettre à jour les informations sur le réseau pour votre produit à partir de l'interface Web Config.

1. Saisissez l'adresse IP du produit dans un navigateur Web et connectez-vous en tant qu'administrateur.
2. Sélectionnez l'onglet **Réseau**, puis sélectionnez **De base**.
3. Vérifiez ou mettez à jour les paramètres au besoin.
4. Sélectionnez **Suivant** pour afficher un résumé des paramètres réseau.
5. Sélectionnez **OK** pour accepter les modifications.

Remarque: La connexion réseau sera temporairement interrompue pour permettre l'activation des nouveaux paramètres.

6. Sélectionnez les autres options réseau au besoin :
 - **Wi-Fi** : Affiche les informations actuelles sur la connexion réseau sans fil. Sélectionnez **Config.** pour exécuter de nouveau la configuration sans fil ou **Désactiver Wi-Fi** pour désactiver le Wi-Fi.
 - **Réseau local câblé** : Affiche les paramètres actuels de la connexion câblée. Modifiez au besoin les paramètres puis sélectionnez **Suivant** pour afficher les modifications. Confirmez les informations et sélectionnez **OK** pour appliquer les modifications.
 - **Wi-Fi Direct** : Affiche les paramètres actuels du réseau Wi-Fi Direct. Modifiez au besoin les paramètres puis sélectionnez **Suivant** pour afficher les modifications. Confirmez les informations et sélectionnez **OK** pour appliquer les modifications.

[Paramètres réseau](#)

Sujet parent: [Configuration des paramètres du produit](#)

Paramètres réseau

Les paramètres réseau suivants se trouvent sous l'onglet **Réseau** de l'interface Web Config.

De base

Paramètre	Description
Nom de l'appareil	Affiche le nom de l'appareil. Vous pouvez saisir un nouveau nom pour modifier le nom de l'appareil.

Paramètre	Description
Emplacement	Affiche l'emplacement saisi par l'utilisateur pour l'imprimante.
Obtenir l'adresse IP	Définit l'adresse IP; si le paramètre est réglé sur Manuel , saisissez les informations dans les champs appropriés.
Définition à l'aide de la commande BOOTP	Active l'adressage IP au moyen de la commande BOOTP.
Définition à l'aide de l'adressage IP privé automatique (APIPA)	Active l'adressage IP au moyen de la méthode APIPA.
Adresse IP	Affiche l'adresse IP. Si vous saisissez manuellement l'adresse IP, respectez le format xxx.xxx.xxx.xxx (xxx étant un nombre entre 0 et 255). Assurez-vous que l'adresse est unique et qu'elle n'entre pas en conflit avec d'autres appareils de votre réseau.
Masque de sous-réseau	Affiche le masque de sous-réseau. Si vous saisissez manuellement le masque de sous-réseau, respectez le format xxx.xxx.xxx.xxx (xxx étant un nombre entre 0 et 255).
Passerelle par défaut	Affiche l'adresse de la passerelle par défaut. Si vous définissez manuellement la passerelle par défaut, respectez le format xxx.xxx.xxx.xxx (xxx étant un nombre entre 0 et 255).
Paramètre du serveur DNS	Sélectionne le paramètre du serveur DNS. Si le paramètre Obtenir l'adresse IP est réglé sur Manuel , ce paramètre est aussi réglé sur Manuel .
Serveur DNS principal	Saisissez l'adresse du serveur DNS principal en respectant le format xxx.xxx.xxx.xxx (xxx étant un nombre entre 0 et 255).
Serveur DNS secondaire	Saisissez l'adresse du serveur DNS secondaire en respectant le format xxx.xxx.xxx.xxx (xxx étant un nombre entre 0 et 255).
Réglage du nom d'hôte DNS	Définit la méthode de sélection du nom d'hôte DNS.
Nom d'hôte DNS	Affiche le nom d'hôte DNS actuel.
Réglage du nom de domaine DNS	Définit la méthode de sélection du nom de domaine DNS.

Paramètre	Description
Nom de domaine DNS	Indique le nom de domaine DNS. Le nom doit respecter le format suivant : <ul style="list-style-type: none"> • Saisissez entre 2 et 249 caractères, exclusivement parmi les suivants : A-Z, a-z, 0-9, le trait d'union (-) et le point (.). • Le premier caractère ne peut être ni 0-9, ni le trait d'union (-) ni le point (.). • Le dernier caractère ne peut être ni le trait d'union (-) ni le point (.). • Chaque étiquette, dans le nom de domaine, doit compter entre 1 et 63 caractères et être séparé par un point. • Le nombre total de caractères dans le nom d'hôte et de domaine ne doit pas dépasser 251.
Enregistrez l'adresse de l'interface réseau dans DNS	Vous permet d'enregistrer les noms d'hôte et de domaine au moyen d'un serveur DHCP qui prend en charge les services DNS dynamiques.
Paramètre de Serveur proxy	Permet l'utilisation d'un serveur proxy.
Serveur proxy	Indique le nom du serveur proxy en format IPv4 ou FQDN.
Num. port serveur Proxy	Indique le numéro de port pour le serveur proxy (entre 1 et 65535).
Nom d'utilisateur serveur Proxy	Indique le nom d'utilisateur pour le serveur proxy (caractères ASCII 0-255 [0x20-0x7E]).
Mot de passe Serveur proxy	Indique le mot de passe pour le serveur proxy (caractères ASCII 0-255 [0x20-0x7E]).
Réglage IPv6	Permet l'utilisation de l'adressage IPv6.
Extension de confidentialité IPv6	Permet l'utilisation d'adresses IPv6 privées.
Param serveur DHCP IPv6	Permet l'utilisation d'un serveur DHCP IPv6.

Paramètre	Description
Adresse IPv6	Indique l'adresse IPv6. L'adresse doit respecter le format suivant : <ul style="list-style-type: none"> • xxxx: xxxx: xxxx: xxxx: xxxx: xxxx: xxxx: xxxx / préfixe • xxxx est un nombre hexadécimal de 1 à 4 chiffres, et le préfixe est un nombre décimal de 1 à 128. • S'il y a des blocs consécutifs où xxxx est composé entièrement de zéros, ils peuvent être omis sous la forme ::. (Un seul bloc peut être omis.)
Adresse passerelle par défaut IPv6	Indique l'adresse IPv6 de la passerelle par défaut. L'adresse doit respecter le format suivant : <ul style="list-style-type: none"> • xxxx: xxxx: xxxx: xxxx: xxxx: xxxx: xxxx: xxxx • xxxx est un nombre hexadécimal de 1 à 4 chiffres. • S'il y a des blocs consécutifs où xxxx est composé entièrement de zéros, ils peuvent être omis sous la forme ::. (Un seul bloc peut être omis.)
Adresse lien-local IPv6	Affiche l'adresse lien-local IPv6 valide.
Adresse IPv6 avec état	Affiche l'adresse IPv6 avec état valide.
Adresse sans état 1 IPv6	Affiche l'adresse sans état 1 IPv6 valide.
Adresse sans état 2 IPv6	Affiche l'adresse sans état 2 IPv6 valide.
Adresse sans état 3 IPv6	Affiche l'adresse sans état 3 IPv6 valide.
Serveur DNS primaire IPv6	Indique l'adresse du serveur DNS primaire IPv6. L'adresse doit respecter le format suivant : <ul style="list-style-type: none"> • xxxx: xxxx: xxxx: xxxx: xxxx: xxxx: xxxx: xxxx • xxxx est un nombre hexadécimal de 1 à 4 chiffres. • S'il y a des blocs consécutifs où xxxx est composé entièrement de zéros, ils peuvent être omis sous la forme ::. (Un seul bloc peut être omis.)

Paramètre	Description
Serveur DNS secondaire IPv6	Indique l'adresse du serveur DNS secondaire IPv6. L'adresse doit respecter le format suivant : <ul style="list-style-type: none"> • xxxx: xxxx: xxxx: xxxx: xxxx: xxxx: xxxx: xxxx • xxxx est un nombre hexadécimal de 1 à 4 chiffres. • S'il y a des blocs consécutifs où xxxx est composé entièrement de zéros, ils peuvent être omis sous la forme ::. (Un seul bloc peut être omis.)
IEEE802.11k/v	Permet l'utilisation des environnements réseau IEEE802.11k/v.
IEEE802.11r	Permet l'utilisation des environnements réseau IEEE802.11r.

Réseau local câblé

Paramètre	Description
Vitesse de liaison & bidirectionnel	Sélectionne le mode de communication pour la connexion câblée.
IEEE 802.3az	Permet l'utilisation des environnements de réseau IEEE 802.3az.

Wi-Fi Direct

Paramètre	Description
Wi-Fi Direct	Active le réseau Wi-Fi Direct du produit.
SSID	Vous pouvez modifier une partie du SSID du produit.
Mot de passe	Indique le mot de passe du réseau Wi-Fi Direct. Remarque: La modification du mot de passe déconnectera tout appareil actuellement connecté au réseau.
Plage de fréquence	Sélectionne la plage de fréquence utilisée par le réseau Wi-Fi Direct.

Paramètre	Description
Adresse IP	Indique l'adresse IP du réseau Wi-Fi Direct. Si ce paramètre est réglé sur Manuel , saisissez l'adresse IP dans les champs affichés.

Sujet parent: [Gestion de la connexion réseau](#)

Configuration des options du panneau de commande

Vous pouvez configurer le comportement du panneau de commande du produit à partir de l'interface Web Config ou des menus du panneau de commande.

1. Saisissez l'adresse IP du produit dans un navigateur Web et connectez-vous à Web Config en tant qu'administrateur.
2. Sélectionnez **Gestion de l'appareil > Panneau de commande** et réglez les options suivantes au besoin :
 - **Langue** : Définit la langue d'affichage.
 - **Verrouillage du panneau** : Fait en sorte qu'une connexion d'administrateur est nécessaire pour accéder à certains paramètres des menus du panneau de commande. Pour activer cette fonction, il est nécessaire de définir le mot de passe administrateur.
 - **Expiration opération** : Annule les opérations et déconnecte automatiquement les utilisateurs après le délai sélectionné. Vous pouvez sélectionner un délai entre 10 secondes et 240 minutes.

Sujet parent: [Configuration des paramètres du produit](#)

Envoi de notifications par courriel

Vous pouvez définir des notifications par courriel qui seront envoyées lorsqu'un événement se produit sur le produit. Vous pouvez enregistrer jusqu'à cinq destinations.

Remarque: Avant de définir les notifications, vous devez avoir configuré un serveur de courriel.

1. Saisissez l'adresse IP du produit dans un navigateur Web et connectez-vous à Web Config en tant qu'administrateur.
2. Sélectionnez l'onglet **Gestion de l'appareil** puis sélectionnez **Notification par email**.

3. Définissez le contenu de la ligne de sujet du courriel en sélectionnant des options dans les menus déroulants.

Remarque: Vous ne pouvez pas sélectionner la même option dans les deux menus. Si le paramètre Emplacement compte plus de 32 octets, il sera tronqué dans la ligne Sujet.

4. Saisissez jusqu'à cinq adresses de courriel qui recevront les notifications par courriel, et sélectionnez la langue des notifications.
5. Dans la partie Paramètres notification, sélectionnez une ou plusieurs adresses de courriel qui recevront une notification pour chaque événement.
6. Cliquez sur **OK** pour appliquer les paramètres.

Remarque: Pour supprimer les paramètres de notification par courriel, sélectionnez **Restaurer param. par défaut**. Cette opération supprime tous les paramètres de notification par courriel, pas seulement les modifications apportées au cours de la session en cours.

Sujet parent: [Configuration des paramètres du produit](#)

Réglage des paramètres d'économie d'énergie

Le produit peut automatiquement entrer en mode veille ou s'éteindre après une période d'inactivité. Vous pouvez définir le délai prévu avant que le produit entre en mode veille ou s'éteigne.

1. Connectez-vous à l'interface Web Config en tant qu'administrateur.
2. Sélectionnez l'onglet **Gestion de l'appareil** puis sélectionnez le paramètre **Économie d'énergie**.
3. Indiquez au paramètre **Minut. veille** le nombre de minutes avant que le produit entre en mode d'économie d'énergie.
4. Sélectionnez **Minuterie d'arrêt alim** pour définir la durée d'inactivité avant que le produit ne s'éteigne.

Remarque: Si vous utilisez une imprimante avec la fonction de télécopieur activée, sélectionnez **Aucun**.

5. Cliquez sur **OK**.

Remarque: Vous pouvez également configurer les paramètres d'économie d'énergie à partir du panneau de commande en sélectionnant **Param. > Paramètres généraux > Param de base** et en sélectionnant le paramètre que vous souhaitez modifier.

Sujet parent: [Configuration des paramètres du produit](#)

Réglage des sons du panneau de commande

Vous pouvez ajuster le volume du son émis lorsque vous appuyez sur les touches du panneau de commande.

1. Connectez-vous à l'interface Web Config en tant qu'administrateur.
2. Sélectionnez l'onglet **Gestion de l'appareil** puis sélectionnez le paramètre **Son**.
3. Sélectionnez les paramètres de volume et de son au besoin pour **Mode normal** et **Mode Silencieux**. Vous pouvez aussi créer différents paramètres de son pour les opérations de télécopie.
4. Cliquez sur **OK**.

Remarque: Vous pouvez également configurer les paramètres de son à partir du panneau de commande en sélectionnant **Param. > Paramètres généraux > Param de base > Sons**.

Sujet parent: [Configuration des paramètres du produit](#)

Importation et exportation des paramètres du produit

Suivez les instructions dans ces sections pour importer et exporter les paramètres de votre produit à l'aide du logiciel Web Config.

[Exportation des paramètres à l'aide de Web Config](#)

[Importation des paramètres à l'aide de Web Config](#)

Sujet parent: [Configuration des paramètres du produit](#)

Exportation des paramètres à l'aide de Web Config

Vous pouvez exporter les paramètres de votre produit et chiffrer ou non le fichier des paramètres avec un mot de passe.

1. Connectez-vous à l'interface Web Config en tant qu'administrateur.
2. Sélectionnez l'onglet **Gestion de l'appareil**, puis sélectionnez **Exporter** sous **Exporter et importer valeur de paramètre**.
3. Sélectionnez les paramètres que vous souhaitez exporter.

Remarque: Si vous sélectionnez une catégorie supérieure, les catégories reliées seront aussi sélectionnées. Par défaut, les éléments qui sont uniques sur le réseau, comme une adresse IP, ne peuvent être sélectionnés. Si vous souhaitez exporter ces éléments, sélectionnez **Activez pour sélectionner les paramètres individuels de l'appareil**. Il est recommandé d'exporter seulement

les éléments uniques lors du remplacement d'un produit sur le réseau, sinon un conflit pourrait survenir sur le réseau.

4. Saisissez un mot de passe chiffré, au besoin.
5. Cliquez sur **Exporter** et enregistrez le fichier.

Sujet parent: [Importation et exportation des paramètres du produit](#)

Importation des paramètres à l'aide de Web Config

Vous pouvez importer des paramètres que vous avez exportés au préalable vers votre produit. Si le chiffrement a été utilisé lors de l'exportation des paramètres, vous devez obtenir le mot de passe nécessaire avant d'effectuer l'importation.

Remarque: Lors de l'importation de valeurs qui incluent des informations individuelles telles que le nom d'une imprimante ou une adresse IP, assurez-vous qu'une adresse IP similaire n'existe pas déjà sur le même réseau.

1. Connectez-vous à l'interface Web Config en tant qu'administrateur.
2. Sélectionnez l'onglet **Gestion de l'appareil**, puis sélectionnez **Importer** sous **Exporter et importer valeur de paramètre**.
3. Cliquez sur **Choisir un fichier** et sélectionnez le fichier des paramètres exportés.
4. Si nécessaire, entrez le mot de passe pour le déchiffrement.
5. Cliquez sur **Suivant**.
6. Sélectionnez les paramètres à importer et cliquez sur **Suivant**.
7. Cliquez sur **OK**.

Les paramètres sélectionnés sont importés vers le produit.

Sujet parent: [Importation et exportation des paramètres du produit](#)

Mise à jour du micrologiciel à l'aide de Web Config

Si votre produit est connecté à Internet, vous pouvez mettre à jour le micrologiciel du produit à l'aide de Web Config.

1. Connectez-vous à l'interface Web Config en tant qu'administrateur.
2. Sélectionnez **Gestion de l'appareil** > **Mettre à jour le micrologiciel**.
3. Cliquez sur **Démarrer** pour rechercher la version la plus récente du micrologiciel.

4. S'il existe une nouvelle version du micrologiciel, cliquez sur **Démarrer** pour lancer la mise à jour.

Remarque: Assurez-vous que le produit n'est pas en cours d'utilisation et effacez toute erreur à l'écran ACL avant de commencer la mise à jour. Vous pouvez également planifier la mise à jour du micrologiciel en sélectionnant **Mise à jour automatique du micrologiciel** dans le menu.

Sujet parent: [Configuration des paramètres du produit](#)

Synchronisation de l'heure et de la date avec un serveur d'heure

Vous pouvez synchroniser le produit avec un serveur d'heure NTP pour régler l'heure et la date sur le produit.

Remarque: Si vous utilisez un certificat CA ou une authentification Kerberos, il est recommandé d'utiliser un serveur d'heure pour régler l'heure et la date.

1. Connectez-vous à l'interface Web Config en tant qu'administrateur.
2. Sélectionnez l'onglet **Gestion de l'appareil** puis sélectionnez le paramètre **Date et heure > Serveur d'heure**.
3. Réglez le paramètre **Utiliser le serveur d'heure** sur **Utiliser**.
4. Saisissez l'adresse du serveur d'heure dans **Adresse du serveur d'heure**. Vous pouvez utiliser le format d'adresse IPv4, IPv6 ou FQDN. Il y a une limite de 252 caractères.

Remarque: Si vous n'indiquez pas l'adresse, laissez le champ vide.

5. Saisissez un intervalle de mise à jour (jusqu'à 10 080 minutes) dans **Intervalle de mise à jour (min)**.
6. Cliquez sur **OK** pour mettre à jour les paramètres.

Remarque: Vous pouvez voir l'état de la connexion en regard de **État du serveur d'heure**.

Sujet parent: [Configuration des paramètres du produit](#)

Effacement de la mémoire interne

Vous pouvez supprimer le contenu de la mémoire interne du produit, comme les tâches d'impression protégées par mot de passe et les macros et les polices PCL téléchargées, à partir de l'interface Web Config. Vous ne pouvez pas sélectionner d'éléments individuels à supprimer.

1. Connectez-vous à l'interface Web Config en tant qu'administrateur.
2. Sélectionnez l'onglet **Gestion de l'appareil** puis sélectionnez le paramètre **Effacer les données de la mém interne**.
3. Sélectionnez **Supprimer** et confirmez votre sélection.

Sujet parent: [Configuration des paramètres du produit](#)

Réglage des options d'affichage de la liste de contacts

Vous pouvez définir la façon dont la liste de contacts s'affiche à l'écran ACL du produit. Vous pouvez également configurer la façon dont les recherches sont effectuées dans la liste de contacts.

1. Connectez-vous à l'interface Web Config en tant qu'administrateur.
2. Sélectionnez l'onglet **Gestion de l'appareil** puis sélectionnez le paramètre **Gestionnaire des Contacts**.
3. Sélectionnez **Vue en mosaïque** ou **Vue de la liste** pour déterminer la façon dont les contacts sont affichés à l'écran ACL du produit.
4. Sélectionnez une option de recherche dans la liste déroulante **Options de recherche**.
5. Sélectionnez **OK** pour appliquer vos modifications.

Sujet parent: [Configuration des paramètres du produit](#)

Mise hors tension ou redémarrage du produit à distance

Vous pouvez mettre hors tension ou redémarrer votre produit à partir de l'interface Web Config.

1. Connectez-vous à l'interface Web Config en tant qu'administrateur.
2. Sélectionnez l'onglet **Gestion de l'appareil** puis sélectionnez le paramètre **Marche/Arrêt**.
3. Sélectionnez une option dans le menu déroulant puis sélectionnez **Exécuter**.

Remarque: Après avoir mis le produit hors tension, vous ne pourrez accéder à Web Config que lorsque le produit aura été remis sous tension.

Sujet parent: [Configuration des paramètres du produit](#)

Restauration des paramètres par défaut du produit

Vous pouvez restaurer les paramètres par défaut du produit en utilisant l'interface Web Config.

1. Connectez-vous à l'interface Web Config en tant qu'administrateur.

2. Sélectionnez l'onglet **Gestion de l'appareil** puis sélectionnez le paramètre **Restaurer param. par défaut**.
3. Sélectionnez une option dans la liste déroulante. Vous pouvez restaurer soit les paramètres réseau, soit toutes les données et tous les paramètres.
4. Sélectionnez **Exécuter** et confirmez votre sélection pour restaurer les paramètres du produit.

Sujet parent: [Configuration des paramètres du produit](#)

Configuration des paramètres de sécurité

Suivez les instructions dans ces sections pour configurer les fonctions de sécurité interne de votre produit à l'aide du logiciel Web Config.

[Connexion d'un dispositif d'authentification](#)

[Limitation des fonctions disponibles aux utilisateurs](#)

[Désactivation de l'interface externe](#)

[Configuration du chiffrement par mot de passe](#)

[Utilisation des journaux d'audit](#)

[Restriction des opérations PDL sur les fichiers](#)

[Activation de la vérification du programme au démarrage](#)

[Restriction d'accès des domaines](#)

Sujet parent: [Administration de votre produit](#)

Connexion d'un dispositif d'authentification

Vous pouvez connecter un dispositif d'authentification comme un lecteur de cartes à circuit intégré au moyen d'un câble USB, et vérifier la fonctionnalité du lecteur à partir de l'interface Web Config.

1. Retirez l'autocollant recouvrant le port de service à l'arrière du produit.

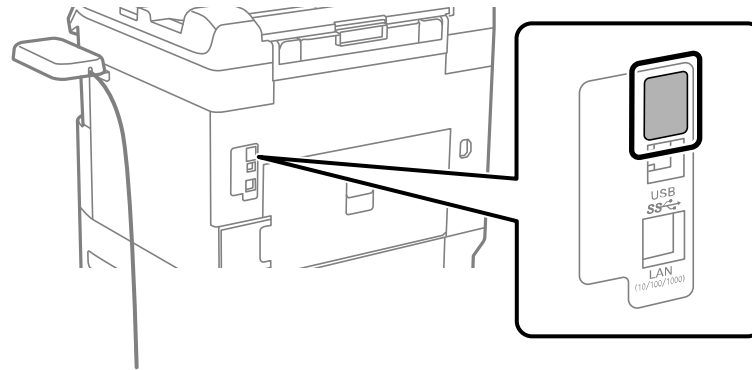

2. Branchez le câble USB du lecteur de carte au port de service du produit.

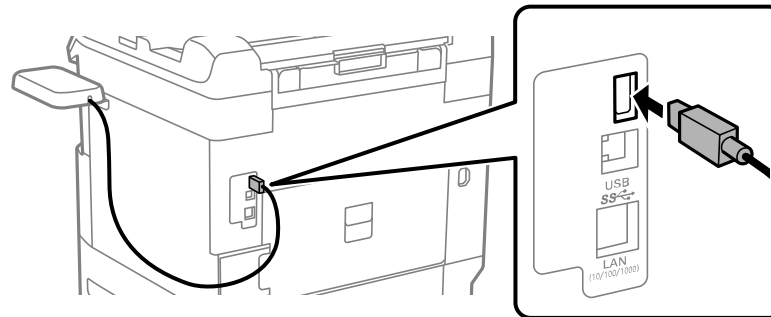

3. Accédez à Web Config et ouvrez une session en utilisant le nom et le mot de passe de l'administrateur.

Remarque: Vous pouvez également vérifier l'état du lecteur de carte branché au produit à partir du panneau de commande du produit, en sélectionnant **Param. > État du dispositif d'authentification**.

4. Sélectionnez **Gestion de l'appareil > Lecteur de carte**.
5. Définissez les paramètres du lecteur de carte en fonction des besoins.

6. Sélectionnez **Vérifier** pour vérifier l'état de la connexion du dispositif d'authentification.

Remarque: Pour confirmer que le dispositif d'authentification peut reconnaître une carte d'authentification, maintenez la carte au-dessus du lecteur tout en sélectionnant **Vérifier**.

7. Cliquez sur **Suivant**.
8. Cliquez sur **OK** pour confirmer les paramètres

Sujet parent: [Configuration des paramètres de sécurité](#)

Limitation des fonctions disponibles aux utilisateurs

Suivez les instructions dans ces sections pour empêcher les utilisateurs d'avoir accès à certaines fonctions du produit et pour créer un mot de passe administrateur afin de verrouiller ces limitations à l'aide du logiciel Web Config.

[Limitation des fonctions de l'utilisateur](#)

[Configuration de la limitation des fonctions de l'utilisateur](#)

Sujet parent: [Configuration des paramètres de sécurité](#)

Limitation des fonctions de l'utilisateur

Vous pouvez limiter les fonctions du produit disponibles pour les différents utilisateurs et permettre à chacun d'entre eux d'accéder à des fonctions différentes. Les utilisateurs devront se connecter depuis le panneau de commande du produit à l'aide de leur nom d'utilisateur et de leur mot de passe afin de pouvoir utiliser les fonctions du panneau de commande.

Sous Windows, vous pouvez aussi limiter l'impression et la numérisation depuis le logiciel du produit. Les utilisateurs devront se connecter au logiciel d'impression ou de numérisation et s'authentifier dans le logiciel avant de pouvoir imprimer ou numériser. Pour des instructions sur la façon de configurer la limitation du logiciel, consultez l'utilitaire d'aide dans le logiciel d'impression ou de numérisation.

Sujet parent: [Limitation des fonctions disponibles aux utilisateurs](#)

Configuration de la limitation des fonctions de l'utilisateur

Vous pouvez créer jusqu'à 10 comptes utilisateur et limiter l'accès aux fonctions du panneau de commande individuellement pour chacun des comptes.

Remarque: Si vous utilisez un système d'authentification, celui-ci utilise le compte d'utilisateur numéro un. Si vous créez d'autres comptes d'utilisateur, utilisez les comptes d'utilisateur numéro deux à numéro 10.

1. Accédez en tant qu'administrateur à Web Config et sélectionnez l'onglet **Sécurité du produit**.

2. Cochez la case **Permet le contrôle d'accès**.
3. Si vous avez configuré le produit pour un serveur LDAP, vous pouvez décocher la case **Permet l'impression et la numérisation sans informations d'authentification à partir d'un ordinateur** pour éviter que le produit reçoive des tâches en provenance des sources suivantes :
 - Le pilote par défaut du système d'exploitation
 - Un pilote d'impression PCL ou PostScript
 - Des services Web tels qu'Epson Connect
 - Des téléphones intelligents ou d'autres appareils mobiles
4. Cliquez sur **OK**.
5. Sélectionnez **Paramètres utilisateur**.
6. Cliquez sur **Ajouter**.
7. Entrez un nom d'utilisateur dans le champ Nom d'utilisateur en suivant les consignes à l'écran. Vous ne pouvez utiliser que des caractères ASCII (0x20-0x7E).
8. Entrez un mot de passe pour l'utilisateur dans le champ Mot de passe en suivant les consignes à l'écran.

Remarque: Si vous souhaitez réinitialiser le mot de passe, laissez ce champ vide.

9. Cochez la case de chaque fonction que vous souhaitez autoriser, et décochez la case de chaque fonction que vous souhaitez restreindre.
10. Cliquez sur **Appliquer**.

Remarque: Lorsque vous modifiez un compte utilisateur complété, l'option **Supprimer** s'affiche. Cliquez sur le bouton pour supprimer un utilisateur, si nécessaire.

Remarque: Vous pouvez importer et exporter une liste de fonctions de l'utilisateur à l'aide d'EpsonNet Config. Consultez l'utilitaire d'aide du logiciel pour des instructions à ce sujet.

Sujet parent: [Limitation des fonctions disponibles aux utilisateurs](#)

Désactivation de l'interface externe

Vous pouvez limiter la capacité de se connecter à partir d'un ordinateur en utilisant une connexion USB ou en accédant à une carte mémoire ou à une clé USB.

Remarque: Selon les caractéristiques de votre produit, il se peut que toutes les options ci-dessous ne soient pas offertes.

1. Accédez à Web Config en tant qu'administrateur et sélectionnez **Sécurité produit > Interface externe**.
2. Sélectionnez **Dispos mém** et effectuez l'une des opérations suivantes :
 - Sélectionnez **Désactiver** pour empêcher l'accès à une carte mémoire ou à une clé USB.
 - Sélectionnez **Activer** pour permettre l'accès à une carte mémoire ou à une clé USB.
3. Sélectionnez **PC Connexion via USB** et effectuez l'une des actions suivantes :
 - Sélectionnez **Désactiver** pour empêcher un ordinateur de se connecter au produit au moyen d'une connexion USB.
 - Sélectionnez **Activer** pour permettre à un ordinateur de se connecter au produit au moyen d'une connexion USB.
4. Cliquez sur **OK** pour sauvegarder vos paramètres.

Sujet parent: [Configuration des paramètres de sécurité](#)

Configuration du chiffrement par mot de passe

Vous pouvez configurer le chiffrement par mot de passe pour protéger les informations confidentielles stockées dans le produit.

1. Connectez-vous à l'interface Web Config en tant qu'administrateur.
2. Sélectionnez **Sécurité du produit** puis sélectionnez **Chiffrement du mot de passe**.
3. Sélectionnez **Marche** et sélectionnez **OK**.
Un message apparaît sur le redémarrage du produit. Sélectionnez **OK**.
4. Éteignez puis rallumez le produit pour appliquer le paramètre Chiffrement du mot de passe.

Remarque: Le produit peut prendre plus de temps que d'habitude pour s'allumer. C'est normal.

Sujet parent: [Configuration des paramètres de sécurité](#)

Utilisation des journaux d'audit

Vous pouvez activer la fonction des journaux d'audit ou exporter les données des journaux d'audit à partir de l'interface Web Config. Les journaux d'audit peuvent servir à faire le suivi des questions de sécurité ou à repérer un usage abusif.

1. Connectez-vous à l'interface Web Config en tant qu'administrateur.
2. Sélectionnez l'onglet **Sécurité du produit** puis sélectionnez le paramètre **Modifier le journal**.
3. Sélectionnez **Activé** puis cliquez sur **OK** pour activer la fonction de journal d'audit.
4. Sélectionnez **Exporter** pour exporter les données des journaux d'audit dans un fichier CSV, ou sélectionnez **Supprimer** pour supprimer tous les journaux d'audit.

Sujet parent: [Configuration des paramètres de sécurité](#)

Restriction des opérations PDL sur les fichiers

Vous pouvez protéger les fichiers contre les opérations PDL non autorisées à partir de l'interface Web Config.

1. Connectez-vous à l'interface Web Config en tant qu'administrateur.
2. Sélectionnez l'onglet **Sécurité du produit** puis sélectionnez le paramètre **Opérations sur les fichiers depuis PDL**.
3. Sélectionnez **Permis** ou **Non autorisé** pour autoriser ou non les opérations PDL sur les fichiers puis sélectionnez **OK** pour appliquer votre choix.

Sujet parent: [Configuration des paramètres de sécurité](#)

Activation de la vérification du programme au démarrage

Votre produit, au démarrage, peut automatiquement vérifier si un tiers non autorisé a modifié le programme. S'il détecte que le produit a été réécrit avec un micrologiciel non valide, il s'arrêtera et mettra à jour le micrologiciel.

Si vous activez le paramètre **Ne pas démarrer si une altération est détectée**, l'imprimante affichera une erreur et arrêtera l'amorçage. On ne recommande pas d'activer par défaut le paramètre **Ne pas démarrer si une altération est détectée**.

1. Connectez-vous à l'interface Web Config en tant qu'administrateur.
2. Sélectionnez l'onglet **Sécurité du produit** puis sélectionnez **Vérification du programme au démarrage**.
3. Activez le paramètre **Ne pas démarrer si une altération est détectée**.

Sujet parent: [Configuration des paramètres de sécurité](#)

Restriction d'accès des domaines

À partir de l'interface Web Config, vous pouvez configurer des restrictions quant aux domaines de courriel qui peuvent servir pour les notifications par courriel.

1. Connectez-vous à l'interface Web Config en tant qu'administrateur.
2. Sélectionnez l'onglet **Sécurité du produit** puis sélectionnez le paramètre **Restrictions de domaine**.
3. Sélectionnez une méthode de restriction pour le paramètre **Règle de restriction**. Sélectionnez **Autoriser l'envoi** pour limiter l'envoi de courriels aux domaines énumérés ou sélectionnez **Empêcher l'envoi** pour empêcher l'envoi de courriels aux domaines énumérés.
4. Ajoutez les domaines requis à la liste en les saisissant dans le champ **Nom du domaine** puis en sélectionnant **Ajouter**.

Le domaine est ajouté à la liste. Pour supprimer un domaine, cochez la case en regard du nom du domaine puis sélectionnez **Supprimer**.
5. Sélectionnez **OK** pour appliquer vos modifications.

Sujet parent: [Configuration des paramètres de sécurité](#)

Utilisation de votre produit sur un réseau sécurisé

Suivez les instructions dans ces sections pour configurer les fonctions de sécurité de votre produit sur le réseau à l'aide du logiciel Web Config.

[Configuration des protocoles et des services sous Web Config](#)

[Configuration des communications SSL/TLS](#)

[Configuration du protocole IPsec/du filtrage IP](#)

[Connexion du produit à un serveur IEEE 802.1X](#)

[Utilisation d'un certificat numérique](#)

Sujet parent: [Administration de votre produit](#)

Configuration des protocoles et des services sous Web Config

Vous pouvez activer ou désactiver les protocoles en utilisant Web Config.

1. Accédez à Web Config en tant qu'administrateur, sélectionnez **Sécurité du réseau** et sélectionnez **Protocole**.
2. Cochez ou décochez la case à côté du nom du service afin d'activer ou de désactiver un protocole.
3. Configurez les paramètres de tout autre protocole disponible.
4. Cliquez sur **Suivant**.
5. Cliquez sur **OK**.
6. Sélectionnez et configurez les paramètres du service ou du protocole, au besoin.

Les changements sont appliqués après le redémarrage du protocole.

[Paramètres des protocoles](#)

Sujet parent: [Utilisation de votre produit sur un réseau sécurisé](#)

Paramètres des protocoles

Protocoles

Nom	Description
Bonjour	Bonjour est utilisé pour rechercher des appareils ou AirPrint.
SLP	SLP permet d'utiliser la fonction Pousser numérisation et la recherche réseau dans EpsonNet Config.
WSD	Permet d'ajouter des appareils ou d'imprimer et de numériser depuis le port WSD.
LLTD	Permet d'afficher le produit sur la carte réseau Windows.
LLMNR	Permet d'utiliser la résolution de noms sans NetBIOS même si vous ne pouvez pas utiliser DNS.
LPR	Permet d'imprimer depuis le port LPR.
RAW(Port9100)	Permet d'imprimer depuis le port RAW (Port 9100).
IPP	Permet d'imprimer depuis Internet, incluant AirPrint.
FTP	Permet d'imprimer depuis un FTP.
SNMPv1/v2c	Permet de configurer et de surveiller votre produit à distance.
SNMPv3	Permet de configurer et de surveiller votre produit à distance à l'aide du protocole SNMPv3.

Réglages Bonjour

Paramètre	Options/Description
Utiliser Bonjour	Permet de chercher ou d'utiliser des appareils via Bonjour
Nom Bonjour	Affiche le nom Bonjour.
Nom de service Bonjour	Affiche le nom de service Bonjour.
Emplacement	Affiche le nom d'emplacement Bonjour.

Paramètre	Options/Description
Protocole de priorité absolue	Sélectionne le protocole de première priorité pour l'impression avec Bonjour.

Paramètres SLP

Paramètre	Options/Description
Activer SLP	Permet d'activer la fonction SLP afin d'utiliser la fonction Pousser numérisation et la recherche réseau dans EpsonNet Config.

Paramètres WSD

Paramètre	Options/Description
Activer WSD	Permet d'ajouter des appareils en utilisant WSD et d'imprimer et numériser depuis le port WSD.
Expiration impression (sec)	Permet de saisir la valeur d'expiration pour l'impression WSD entre 3 et 3600 secondes.
Expiration numérisation (sec)	Permet de saisir la valeur d'expiration pour la numérisation WSD entre 3 et 3600 secondes.
Nom de l'appareil	Affiche le nom de l'appareil WSD.
Emplacement	Affiche le nom d'emplacement WSD.

Paramètres LLTD

Paramètre	Options/Description
Activer LLTD	Permet d'activer LLTD afin d'afficher le produit sur la carte réseau Windows.
Nom de l'appareil	Permet d'afficher le nom de l'appareil LLTD.

Paramètres LLMNR

Paramètre	Options/Description
Activer LLMNR	Permet d'activer LLMNR afin d'utiliser la résolution de noms sans NetBIOS, même si vous ne pouvez pas utiliser DNS.

Paramètres LPR

Paramètre	Options/Description
Permettre l'impression sur Port LPR	Permet l'impression depuis le port LPR.
Expiration impression (sec)	Permet de saisir la valeur d'expiration pour l'impression LPR entre 0 et 3600 secondes.

Paramètres RAW (Port9100)

Paramètre	Options/Description
Permettre l'impression RAW (Port9100)	Permet d'autoriser l'impression depuis le port RAW (Port 9100).
Expiration impression (sec)	Permet de saisir la valeur d'expiration pour l'impression du port RAW entre 0 et 3600 secondes.

Paramètres IPP

Paramètre	Options/Description
Activer IPP	Permet d'activer la communication IPP. Seuls les produits qui prennent en charge IPP sont affichés (vous ne pouvez pas utiliser AirPrint si l'option est désactivée).
Permettre les communications non sécurisées.	Permet à l'imprimante de communiquer sans aucune mesure de sécurité (IPP).
Temporisation communication (sec)	Permet de saisir la valeur d'expiration pour l'impression IPP entre 0 et 3600 secondes.
URL (Réseau)	Permet d'afficher les URL IPP (http et https) lorsque le produit est connecté par LAN câblé ou Wi-Fi (l'URL est une valeur combinée de l'adresse IP de l'imprimante, du numéro de port et du nom de l'imprimante IPP).

Paramètre	Options/Description
URL (Wi-Fi Direct)	Permet d'afficher les URL IPP (http et https) lorsque le produit est connecté par Wi-Fi (l'URL est une valeur combinée de l'adresse IP de l'imprimante, du numéro de port et du nom de l'imprimante IPP).
Nom de l'imprimante	Affiche le nom de l'imprimante IPP.
Emplacement	Affiche l'emplacement IPP.

Param FTP

Paramètre	Options/Description
Activer serveur FTP	Permet d'activer l'impression FTP pour les produits qui prennent en charge l'impression FTP.
Temporisation communication (sec)	Permet de saisir la valeur d'expiration pour la communication FTP entre 0 et 3600 secondes.

Paramètres SNMPv1/v2c

Paramètre	Options/Description
Activer SNMPv1/v2c	Permet d'activer SNMPv1/v2c pour les produits qui prennent en charge SNMPv3.
Autorité accès	Permet de définir l'autorité d'accès lorsque SNMPv1/v2c est activé à En lecture seule ou Lecture/écriture .
Nom communauté (lecture seule)	Permet de saisir de 0 à 32 caractères ASCII.
Nom communauté (lecture/écriture)	Permet de saisir de 0 à 32 caractères ASCII.

Paramètres SNMPv3

Paramètre	Options/Description
Activer SNMPv3	Permet d'activer SNMPv3 pour les produits qui prennent en charge SNMPv3.
Nom d'utilisateur	Permet de saisir de 1 à 32 caractères.

Paramètre	Options/Description
Param authentification	Permet de sélectionner un algorithme et d'entrer un mot de passe pour l'authentification.
Param cryptage	Permet de sélectionner un algorithme et d'entrer un mot de passe pour le chiffrement.
Nom contexte	Saisissez entre 1 et 32 caractères en Unicode (UTF-8).

Sujet parent: [Configuration des protocoles et des services sous Web Config](#)

Configuration des communications SSL/TLS

Suivez les instructions dans ces sections pour configurer les communications SSL/TLS à l'aide de Web Config.

[Configuration des paramètres SSL/TLS](#)

[Configuration d'un certificat de serveur pour le produit](#)

Sujet parent: [Utilisation de votre produit sur un réseau sécurisé](#)

Configuration des paramètres SSL/TLS

Si votre produit prend en charge le protocole HTTPS, vous pouvez configurer le protocole SSL/TLS pour chiffrer les communications avec votre produit.

1. Connectez-vous à l'interface Web Config en tant qu'administrateur.
2. Sélectionnez **SSL/TLS > De base**.
3. Sélectionnez l'une des options au paramètre **Force du cryptage**.
4. Sélectionnez **Activer** ou **Désactiver** au paramètre **Rediriger HTTP vers HTTPS**, au besoin.
5. Au besoin, activez une version TLS.
6. Cliquez sur **Suivant**.
Un message de confirmation s'affiche.
7. Cliquez sur **OK**.

Sujet parent: [Configuration des communications SSL/TLS](#)

Configuration d'un certificat de serveur pour le produit

Vous pouvez configurer un certificat de serveur pour votre produit.

1. Accédez en tant qu'administrateur à Web Config et sélectionnez l'onglet **Sécurité du réseau**.

2. Sous **SSL/TLS**, sélectionnez **Certificat**.
3. Sélectionnez l'une des options suivantes :
 - **Certificat signé CA** : Sélectionnez **Importer** si vous avez obtenu un certificat signé par l'AC (autorité de certification). Choisissez le fichier à importer et cliquez sur **OK**.
 - **Certificat auto-signé** : Sélectionnez **Mettre à jour** si vous n'avez pas obtenu un certificat signé par l'AC (autorité de certification) et que vous voulez que le produit génère un certificat auto-signé.
4. Cliquez sur **Suivant**.
Un message de confirmation s'affiche.
5. Cliquez sur **OK**.

Sujet parent: [Configuration des communications SSL/TLS](#)

Configuration du protocole IPsec/du filtrage IP

Suivez les instructions dans ces sections pour configurer le protocole IPsec ou le filtrage IP à l'aide de Web Config.

[À propos d'IPsec/du filtrage IP](#)

[Configuration de la politique IPsec/de filtrage IP par défaut](#)

[Configuration de la politique IPsec/de filtrage IP de groupe](#)

[Paramètres de la politique IPsec/de filtrage IP](#)

[Exemples de configuration de la fonction IPsec/de filtrage IP](#)

[Configuration d'un certificat IPsec/de filtrage IP](#)

Sujet parent: [Utilisation de votre produit sur un réseau sécurisé](#)

À propos d'IPsec/du filtrage IP

Vous pouvez filtrer le trafic acheminé au produit sur le réseau selon l'adresse IP, le service et le port en configurant une politique par défaut qui s'applique à tous les utilisateurs ou groupes connectés au produit. Pour contrôler des utilisateurs individuels ou des groupes d'utilisateurs spécifiques, vous pouvez configurer des politiques de groupe.

Remarque: IPsec est uniquement pris en charge par les ordinateurs sous Windows Vista ou une version plus récente, ou sous Windows Server 2008 ou une version plus récente.

Sujet parent: [Configuration du protocole IPsec/du filtrage IP](#)

Configuration de la politique IPsec/de filtrage IP par défaut

Vous pouvez configurer une politique IPsec/de filtrage IP par défaut à l'aide de Web Config.

1. Accédez en tant qu'administrateur à Web Config et sélectionnez l'onglet **Sécurité du réseau**.
2. Sous **IPsec/filtrage IP**, sélectionnez **De base**.
3. Sélectionnez **Activer** pour activer le protocole IPsec/filtrage IP.
4. Sélectionnez les options de filtrage que vous souhaitez utiliser pour la politique par défaut.
5. Cliquez sur **Suivant**.
Un message de confirmation s'affiche.
6. Cliquez sur **OK**.

Sujet parent: [Configuration du protocole IPsec/du filtrage IP](#)

Configuration de la politique IPsec/de filtrage IP de groupe

Vous pouvez configurer la politique IPsec/de filtrage IP de groupe à l'aide de Web Config.

1. Accédez en tant qu'administrateur à Web Config et sélectionnez l'onglet **Sécurité du réseau**.
2. Sous **IPsec/filtrage IP**, sélectionnez **De base**.
3. Cliquez sur l'onglet numéroté de la politique que vous souhaitez configurer.
4. Cochez la case **Activer cette politique de groupe**.
5. Sélectionnez les options de filtrage que vous souhaitez utiliser pour la politique de groupe.
6. Cliquez sur **Suivant**.
Un message de confirmation s'affiche.
7. Cliquez sur **OK**.
8. Si vous souhaitez configurer des politiques de groupe additionnelles, cliquez sur le prochain onglet numéroté et répétez les étapes de configuration, si nécessaire.

Sujet parent: [Configuration du protocole IPsec/du filtrage IP](#)

Paramètres de la politique IPsec/de filtrage IP

Paramètres de la politique par défaut

Paramètre	Options/Description
Contrôle des accès	<p>Autoriser l'accès : Choisissez cette option pour autoriser le passage des paquets IP.</p> <p>Refuser l'accès : Choisissez cette option pour refuser le passage des paquets IP.</p> <p>IPsec : Choisissez cette option pour autoriser le passage des paquets IPsec.</p>
Méthode d'authentification	Sélectionnez une méthode d'authentification, ou sélectionnez Certificat si vous avez importé un certificat signé par l'AC.
Clé pré-partagée	Si nécessaire, entrez une clé pré-partagée de 1 à 127 caractères.
Encapsulation	<p>Si vous avez sélectionné IPsec au paramètre Contrôle des accès, sélectionnez l'une de ces méthodes d'encapsulation :</p> <p>Mode de transport : Choisissez cette option si vous utilisez le produit sur le même LAN. Les paquets IP des couches 4 et supérieures seront chiffrés.</p> <p>Mode de tunnel : Choisissez cette option si vous utilisez le produit sur un réseau Internet tel qu'un réseau privé virtuel IPsec. L'en-tête et les données des paquets IP seront chiffrés.</p>
Adresse de la passerelle à distance	Si vous avez sélectionné Mode de tunnel au paramètre Encapsulation , entrez une adresse de passerelle de 1 à 39 caractères.

Paramètre	Options/Description
Protocole de sécurité	<p>Si vous avez sélectionné IPsec au paramètre Contrôle des accès, sélectionnez l'un de ces protocoles de sécurité :</p> <p>ESP : Choisissez cette option pour garantir l'intégrité de l'authentification et des données, et pour chiffrer les données.</p> <p>AH : Choisissez cette option pour garantir l'intégrité de l'authentification et des données. Vous pouvez utiliser le protocole IPsec même si le chiffrement des données est interdit.</p>

Paramètres de politique de groupe

Paramètre	Options/Description
Contrôle des accès	<p>Autoriser l'accès : Choisissez cette option pour autoriser le passage des paquets IP.</p> <p>Refuser l'accès : Choisissez cette option pour refuser le passage des paquets IP.</p> <p>IPsec : Choisissez cette option pour autoriser le passage des paquets IPsec.</p>
Adresse locale (imprimante)	Sélectionnez une adresse IPv4 ou IPv6 qui correspond à votre environnement réseau. Si l'adresse IP est assignée automatiquement, choisissez Utiliser l'adresse IPv4 obtenue automatiquement .
Adresse distante (hôte)	Entrez l'adresse IP de l'appareil (entre 0 et 43 caractères) pour contrôler l'accès, ou laissez ce champ vide pour contrôler toutes les adresses. Si l'adresse IP est attribuée automatiquement, par exemple via DHCP, la connexion pourrait ne pas être disponible. Configurez plutôt une adresse statique.
Mode de sélection du port	Sélectionnez la méthode que vous souhaitez utiliser pour spécifier les ports.

Paramètre	Options/Description
Nom du service	Si vous avez sélectionné Nom du service au paramètre Mode de sélection du port , sélectionnez une option de nom de service. Consultez le tableau suivant pour plus d'informations.
Protocole de transport	Si vous avez sélectionné Numéro de port au paramètre Mode de sélection du port , sélectionnez l'une de ces méthodes d'encapsulation : N'importe quel protocole TCP UDP ICMPv4 Consultez le tableau Directives pour les politiques de groupe pour plus d'informations.
Port local	Si vous avez sélectionné Numéro de port au paramètre Mode de sélection du port , et TCP ou UDP au paramètre Protocole de transport , entrez les numéros des ports qui contrôlent la réception des paquets (jusqu'à 10 ports), séparés par des virgules, par exemple 20,80,119,5220 . Laissez ce champ vide pour contrôler tous les ports. Consultez le tableau suivant pour plus d'informations.
Port distant	Si vous avez sélectionné Numéro de port au paramètre Mode de sélection du port , et TCP ou UDP au paramètre Protocole de transport , entrez les numéros des ports qui contrôlent l'envoi des paquets (jusqu'à 10 ports), séparés par des virgules, par exemple 25,80,143,5220 . Laissez ce champ vide pour contrôler tous les ports. Consultez le tableau suivant pour plus d'informations.
Méthode d'authentification	Si vous avez sélectionné IPsec au paramètre Contrôle des accès , sélectionnez une méthode d'authentification.

Paramètre	Options/Description
Clé pré-partagée	Si vous avez sélectionné Clé pré-partagée au paramètre Méthode d'authentification , entrez une clé pré-partagée de 1 à 127 caractères dans ce champ et dans le champ Confirmer la clé pré-partagée .
Encapsulation	Si vous avez sélectionné IPsec au paramètre Contrôle des accès , sélectionnez l'une de ces méthodes d'encapsulation : Mode de transport : Choisissez cette option si vous utilisez le produit sur le même LAN. Les paquets IP des couches 4 et supérieures seront chiffrés. Mode de tunnel : Choisissez cette option si vous utilisez le produit sur un réseau Internet tel qu'un réseau privé virtuel IPsec. L'en-tête et les données des paquets IP seront chiffrés.
Adresse de la passerelle à distance	Si vous avez sélectionné Mode de tunnel au paramètre Encapsulation , entrez une adresse de passerelle de 1 à 39 caractères.
Protocole de sécurité	Si vous avez sélectionné IPsec au paramètre Contrôle des accès , sélectionnez l'un de ces protocoles de sécurité : ESP : Choisissez cette option pour garantir l'intégrité de l'authentification et des données, et pour chiffrer les données. AH : Choisissez cette option pour garantir l'intégrité de l'authentification et des données. Vous pouvez utiliser le protocole IPsec même si le chiffage des données est interdit.

Directives pour les politiques de groupe

Nom du service	Type de protocole	Numéro de port local/distant	Fonctions contrôlées
ENPC	UDP	3289/N'importe quel port	Recherche d'un produit depuis des applications telles que des pilotes d'imprimante ou de scanner, ou depuis EpsonNet Config.
SNMP	UDP	161/N'importe quel port	Acquisition et configuration du MIB depuis des applications telles que des pilotes d'imprimante ou de scanner, ou depuis EpsonNet Config.
LPR	TCP	515/N'importe quel port	Transfert des données LPR.
RAW (Port 9100)	TCP	9100/N'importe quel port	Transfert des données RAW.
IPP/IPPS	TCP	631/N'importe quel port	Transfert des données AirPrint (impression IPP/IPPS).
WSD	TCP	N'importe quel port/5357	Contrôle du WSD.
WS-Discovery	UDP	3702/N'importe quel port	Recherche d'un produit à partir du WSD.
Network Scan	TCP	1865/N'importe quel port	Transfert des données de numérisation à partir de l'application Document Capture Pro.
Numérisation push réseau	TCP	N'importe quel port/2968	Acquisition des informations des travaux de numérisation poussés à partir de l'application Document Capture Pro.
Network Push Scan Discovery	UDP	2968/N'importe quel port	Recherche d'un ordinateur lors de l'exécution de la numérisation poussée à partir de l'application Document Capture Pro.
Données FTP (local)	TCP	20/N'importe quel port	Transfert des données d'impression FTP au serveur FTP.
Contrôle FTP (local)	TCP	21/N'importe quel port	Contrôle de l'impression FTP sur un serveur FTP.

Nom du service	Type de protocole	Numéro de port local/distant	Fonctions contrôlées
Données FTP (distant)	TCP	N'importe quel port/20	Transfert des données de numérisation et des données de télécopies reçues au client FTP. Ne contrôle qu'un serveur FTP qui utilise le port distant 20.
Contrôle FTP (distant)	TCP	N'importe quel port/21	Transfert des données de numérisation et de télécopies reçues au client FTP.
CIFS (local)*	TCP	445/N'importe quel port	Partage d'un dossier réseau sur un serveur CIFS.
CIFS (distant)*	TCP	N'importe quel port/445	Transfert des données de numérisation et de télécopies reçues à un dossier sur un serveur CIFS.
NetBIOS Name Service (local)	UDP	137/N'importe quel port	Partage d'un dossier réseau sur un serveur CIFS.
NetBIOS Datagram Service (distant)	UDP	138/N'importe quel port	
NetBIOS Session Service (local)	TCP	139/N'importe quel port	
NetBIOS Name Service (distant)	UDP	N'importe quel port/137	Transfert des données de numérisation et de télécopies reçues à un dossier sur un serveur CIFS.
NetBIOS Datagram Service (distant)	UDP	N'importe quel port/138	
NetBIOS Session Service (distant)	TCP	N'importe quel port/139	
HTTP (local)	TCP	80/N'importe quel port	Transfert des données Web Config et WSD à un serveur HTTP ou HTTPS.
HTTPS (local)	TCP	443/N'importe quel port	

Nom du service	Type de protocole	Numéro de port local/distant	Fonctions contrôlées
HTTP (distant)	TCP	N'importe quel port/80	Communication avec Epson Connect, une mise à jour du micrologiciel et une mise à jour du certificat racine sur un client HTTP ou HTTPS.
HTTPS (distant)	TCP	N'importe quel port/443	

* Pour contrôler le transfert des données de numérisation et de télécopies reçues à un dossier sur le réseau, ou pour recevoir des données de numérisation depuis PC-Fax, sélectionnez **Numéro de port** au paramètre **Mode de sélection du port** et spécifiez les numéros des ports pour CIFS et NetBIOS.

Sujet parent: [Configuration du protocole IPsec/du filtrage IP](#)

Exemples de configuration de la fonction IPsec/de filtrage IP

Vous pouvez configurer IPsec et le filtrage IP d'une variété de façons, tel qu'indiqué dans les exemples suivants.

Réception des paquets IPsec seulement

N'utilisez cet exemple que pour configurer une politique par défaut.

- **IPsec/filtrage IP : Activer**
- **Contrôle des accès : IPsec**
- **Méthode d'authentification : Clé pré-partagée**
- **Clé pré-partagée :** Entrez un maximum de 127 caractères.

Réception des données d'impression et des paramètres de l'imprimante

Utilisez cet exemple pour autoriser la communication des données d'impression et des paramètres de l'imprimante à partir de services spécifiés.

Politique par défaut :

- **IPsec/filtrage IP : Activer**
- **Contrôle des accès : Refuser l'accès**

Politique de groupe :

- **Contrôle des accès : Autoriser l'accès**
- **Adresse distante (hôte) :** Adresse IP d'un client
- **Mode de sélection du port : Nom du service**

- **Nom du service** : Sélectionnez **ENPC**, **SNMP**, **HTTP (local)**, **HTTPS (local)** et **RAW (Port9100)**.

Réception de l'accès à partir d'une adresse IP spécifiée seulement

Dans ces exemples, le client pourra accéder au produit et le paramétrer, peu importe la politique configurée.

Politique par défaut :

- **IPsec/filtrage IP** : **Activer**
- **Contrôle des accès** : **Refuser l'accès**

Politique de groupe :

- **Contrôle des accès** : **Autoriser l'accès**
- **Adresse distante (hôte)** : Adresse IP d'un client administrateur

Sujet parent: [Configuration du protocole IPsec/du filtrage IP](#)

Configuration d'un certificat IPsec/de filtrage IP

Vous pouvez configurer un certificat pour le filtrage du trafic IPsec/filtrage IP à l'aide de Web Config.

1. Accédez en tant qu'administrateur à Web Config et sélectionnez l'onglet **Sécurité du réseau**.
2. Sous **IPsec/filtrage IP**, sélectionnez **Certificat client**.
3. Cliquez sur **Importer** pour ajouter un nouveau certificat client et entrez les paramètres nécessaires.
4. Cliquez sur **OK**.

Sujet parent: [Configuration du protocole IPsec/du filtrage IP](#)

Connexion du produit à un serveur IEEE 802.1X

Suivez les instructions dans ces sections pour connecter le produit à un réseau IEEE 802.1X à l'aide de Web Config.

[Configuration d'un réseau IEEE 802.1X](#)

[Paramètres du réseau IEEE 802.1X](#)

[Configuration d'un certificat pour un réseau IEEE 802.1X](#)

[Vérification de l'état du réseau IEEE 802.1X](#)

Sujet parent: [Utilisation de votre produit sur un réseau sécurisé](#)

Configuration d'un réseau IEEE 802.1X

Si votre produit prend en charge le protocole IEEE 802.1X, Web Config vous permet de l'utiliser sur un réseau avec authentification connecté à un serveur RADIUS et un concentrateur en tant qu'authentifiant.

Remarque: TLS version 1.3 ne prend pas en charge cette fonction.

1. Accédez en tant qu'administrateur à Web Config et sélectionnez l'onglet **Sécurité du réseau**.
2. Sous **IEEE802.1X**, sélectionnez **De base**.
3. Sélectionnez **Activer** au paramètre **IEEE802.1X (LAN câblé)**.
4. Pour utiliser le produit sur un réseau Wi-Fi, activez les paramètres Wi-Fi de votre produit.
L'état actuel de la connexion s'affiche au paramètre **IEEE802.1X (Wi-Fi)**.

Remarque: Vous pouvez utiliser les mêmes paramètres pour les réseaux Ethernet et Wi-Fi.

5. Sélectionnez les options que vous souhaitez utiliser au paramètre IEEE 802.1X.
6. Cliquez sur **Suivant**.
Un message de confirmation s'affiche.
7. Cliquez sur **OK**.

Sujet parent: [Connexion du produit à un serveur IEEE 802.1X](#)

Paramètres du réseau IEEE 802.1X

Vous pouvez configurer ces paramètres du réseau IEEE 802.1X dans Web Config.

Paramètre	Options/Description
IEEE802.1X (LAN câblé)	Active ou désactive les paramètres (IEEE802.1X > De Base).
IEEE802.1X (Wi-Fi)	Affiche l'état de la connexion au réseau IEEE 802.1X (Wi-Fi).
Méthode de connexion	Affiche la méthode de connexion au réseau actuelle.
Type EAP	Sélectionnez l'une de ces méthodes d'authentification pour les connexions entre le produit et un serveur RADIUS : EAP-TLS ou PEAP-TLS : Vous devez obtenir et importer un certificat signé par l'AC. PEAP/MSCHAPv2 ou EAP-TTLS : Vous devez configurer un mot de passe.
Identifiant utilisateur	Définissez un identifiant de 1 à 128 caractères ASCII pour l'authentification sur un serveur RADIUS.

Paramètre	Options/Description
Mot de passe	Définissez un mot de passe de 1 à 128 caractères ASCII pour l'authentification du produit. Si vous utilisez Windows comme un serveur RADIUS, saisissez jusqu'à 127 caractères ASCII.
Confirmer le mot de passe	Entrez le mot de passe d'authentification à nouveau.
Identifiant serveur	Définissez un identifiant serveur de 1 à 128 caractères ASCII pour l'authentification sur un serveur RADIUS indiqué. L'identifiant du serveur est comparé au contenu du champ subject/subjectAltName du certificat de serveur envoyé par le serveur RADIUS.
Validation certificat	Sélectionnez un certificat valide indépendamment de la méthode d'authentification; importez le certificat en utilisant l'option Certificat CA .
Nom anonyme	Si vous avez sélectionné EAP-TTLS , PEAP-TLS ou PEAP/MSCHAPv2 au paramètre Méthode d'authentification , vous pouvez configurer un nom anonyme de 1 à 128 caractères ASCII au lieu d'un identifiant utilisateur pour la première phase de l'authentification PEAP.
Force du cryptage	Sélectionnez l'une des forces de cryptage : Haut pour AES256/3DES Moyen pour AES256/3DES/AES128/RC4

Sujet parent: [Connexion du produit à un serveur IEEE 802.1X](#)

Configuration d'un certificat pour un réseau IEEE 802.1X

Si votre produit prend en charge le protocole IEEE 802.1X, vous pouvez configurer un certificat pour le réseau à l'aide de Web Config.

1. Accédez en tant qu'administrateur à Web Config et sélectionnez l'onglet **Sécurité du réseau**.
2. Sous **IEEE802.1X**, sélectionnez **Certificat client**.
3. Cliquez sur **Importer** pour ajouter un nouveau certificat client.

Remarque: Si vous avez déjà importé un certificat publié par une Autorité de Certification, vous pouvez copier le certificat et l'utiliser dans IEEE802.1X. Pour effectuer une copie, sélectionnez **Copier de**, sélectionnez le certificat puis cliquez sur **Copie**.

4. Cliquez sur **OK**.

Sujet parent: [Connexion du produit à un serveur IEEE 802.1X](#)

Vérification de l'état du réseau IEEE 802.1X

Vous pouvez vérifier l'état du réseau IEEE 802.1X en imprimant une feuille d'état réseau depuis votre produit.

La feuille d'état réseau affiche les informations pour les réseaux IEEE 802.1X, tel qu'indiqué dans ce tableau.

Identifiant de l'état	Description de l'état
Disable	La fonctionnalité IEEE 802.1X est désactivée.
EAP Success	L'authentification IEEE 802.1X a été confirmée et la connexion réseau est disponible.
Authenticating	L'authentification IEEE 802.1X est en cours.
Config Error	L'authentification a échoué parce que l'identifiant utilisateur n'a pas été défini.
Client Certificate Error	L'authentification a échoué parce que le certificat client n'est plus à jour.
Timeout Error	L'authentification a échoué parce qu'il n'y a pas de réponse du serveur RADIUS et/ou de l'authentifiant.
User ID Error	L'authentification a échoué parce que l'identifiant utilisateur du produit et/ou le protocole du certificat est incorrect.
Server ID Error	L'authentification a échoué parce que l'identifiant de serveur du certificat de serveur et l'identifiant du serveur ne correspondent pas.
Server Certificate Error	L'authentification a échoué parce que le certificat du serveur n'est plus à jour ou parce que la chaîne du certificat du serveur est incorrecte.
CA Certificate Error	L'authentification a échoué parce que le certificat de l'AC est incorrect, n'a pas été importé ou n'est plus à jour.
EAP Failure	L'authentification a échoué parce que le certificat client est incorrect (EAP-TLS ou PEAP-TLS) ou parce que l'identifiant/mot de passe utilisateur est incorrect (PEAP/MSCHAPv2 ou EAP-TTLS).

Sujet parent: [Connexion du produit à un serveur IEEE 802.1X](#)

Utilisation d'un certificat numérique

Suivez les instructions dans ces sections pour configurer et utiliser des certificats numériques à l'aide de Web Config.

[À propos de la certification numérique](#)

[Obtention et importation d'un certificat signé par l'AC](#)

[Configuration d'un CSR](#)

[Paramètres d'importation d'un CSR](#)

[Suppression d'un certificat signé par l'AC](#)

[Mise à jour d'un certificat auto-signé](#)

[Importation d'un certificat de l'AC](#)

[Suppression d'un certificat de l'AC](#)

Sujet parent: [Utilisation de votre produit sur un réseau sécurisé](#)

À propos de la certification numérique

Vous pouvez configurer les certificats numériques suivants pour votre réseau à l'aide de Web Config :

Certificat signé par l'AC

Vous pouvez sécuriser les communications en utilisant un certificat signé par l'AC pour chaque fonctionnalité de sécurité. Ces certificats doivent provenir d'une AC (autorité de certification; CA ou Certificate Authority en anglais) et être signés par cette dernière.

Certificat de l'AC

Un certificat de l'AC indique qu'une tierce partie a vérifié l'identité du serveur. Vous devez obtenir un certificat de l'AC pour l'authentification du serveur venant d'une AC (autorité de certification) autorisée.

Certificat auto-signé

Un certificat auto-signé est généré et signé par le produit lui-même. Vous pouvez utiliser ce certificat pour les communications SSL/TLS seulement. Cependant, ce certificat n'est pas aussi sécuritaire que le certificat signé par l'AC, et une alerte de sécurité pourrait s'afficher dans le navigateur durant son utilisation.

Sujet parent: [Utilisation d'un certificat numérique](#)

Obtention et importation d'un certificat signé par l'AC

Vous pouvez obtenir un certificat signé par l'AC en créant un CSR (Certificate Signing Request; demande de signature de certificat) à l'aide de Web Config et en le soumettant à une autorité de certification. Un CSR créé dans Web Config sera de format PEM/DER. Vous pouvez importer un seul CSR créé depuis Web Config à la fois.

1. Accédez en tant qu'administrateur à Web Config et sélectionnez **Sécurité du réseau**.
2. Sélectionnez l'une des options de sécurité du réseau disponibles et sélectionnez une option de certificat.
3. Dans la section CSR, sélectionnez **Générer**.
4. Entrez les informations nécessaires pour le CSR.
5. Cliquez sur **OK**.
Un message s'affiche pour vous aviser que la tâche est terminée.
6. Sélectionnez **Sécurité du réseau**, choisissez l'option de sécurité de votre réseau, puis sélectionnez **Certificat** à nouveau.
7. Dans la section CSR, cliquez sur l'option **Télécharger** qui correspond au format spécifié par votre autorité de certification afin de télécharger le CSR.

Mise en garde: Ne générez aucun autre CSR, sinon, vous risquez de ne pas pouvoir importer un certificat signé par l'AC.

8. Soumettez le CSR à l'autorité de certification en suivant les instructions fournies par cette autorité.
9. Enregistrez le certificat signé par l'AC sur un ordinateur connecté au produit.
Avant de poursuivre, assurez-vous que les paramètres de date et d'heure du produit sont définis correctement.
10. Sélectionnez **Sécurité du réseau**, choisissez l'option de sécurité de votre réseau, puis sélectionnez **Certificat** ou **Certificat client** au besoin.
11. Dans la section Certificat CA, cliquez sur **Importer**.
12. Sélectionnez le format du certificat au paramètre **Certificat de serveur**.
13. Sélectionnez les paramètres d'importation du certificat qui correspondent à son format et à la source d'où il provient.
14. Cliquez sur **OK**.
Un message de confirmation s'affiche.
15. Cliquez sur **Confirmer** pour confirmer les informations du certificat.

Sujet parent: [Utilisation d'un certificat numérique](#)

Configuration d'un CSR

Vous pouvez sélectionner ces paramètres lorsque vous configurez un CSR dans Web Config.

Remarque: La longueur de la clé et les abréviations disponibles varient selon l'autorité de certification. Suivez les règles dictées par l'autorité en question lorsque vous entrez les informations du CSR.

Paramètre	Options/Description
Longueur de la clé	Sélectionnez la longueur de la clé du CSR.
Nom commun	Entrez un nom ou une adresse IP statique de 1 à 128 caractères; par exemple, Imprimante réception ou https://10.152.12.225 (vous pouvez entrer jusqu'à cinq adresses IPv4, adresses IPv6, noms d'hôte ou FQDN en les séparant par des virgules).
Organisation, Unité organisationnelle, Localité, État/Province	Entrez des informations de 0 à 64 caractères ASCII dans chaque champ, au besoin. Séparez les noms uniques par des virgules.
Pays	Entrez le code de pays à deux chiffres tel qu'indiqué dans la norme ISO-3166.
Adr. messagerie expéditeur	Entrez l'adresse de courriel de l'expéditeur pour le paramètre du serveur de courriel (entrez la même adresse que Adr. messagerie expéditeur dans Réseau > Serveur d'email > De base).

Sujet parent: [Utilisation d'un certificat numérique](#)

Paramètres d'importation d'un CSR

Vous pouvez configurer ces paramètres lorsque vous importez un CSR dans Web Config.

Remarque: Les paramètres d'importation à configurer varient selon le format du certificat et la façon dont vous l'avez obtenu.

Format du certificat	Description des paramètres
Certificat au format PEM/DER obtenu depuis Web Config	<p>Clé privée : Ne pas configurer (le produit contient une clé privée)</p> <p>Mot de passe : Ne pas configurer</p> <p>Certificat CA 1/Certificat CA 2 : Optionnel</p>

Format du certificat	Description des paramètres
Certificat au format PEM/DER obtenu depuis un ordinateur	Clé privée : Configurer une clé privée Mot de passe : Ne pas configurer Certificat CA 1/Certificat CA 2 : Optionnel
Certificat au format PKCS#12 obtenu depuis un ordinateur	Clé privée : Ne pas configurer Mot de passe : Optionnel Certificat CA 1/Certificat CA 2 : Ne pas configurer

Paramètres d'importation d'un certificat signé CA

Paramètre	Description
Certificat de serveur ou Certificat client	<p>Sélectionnez le format du certificat.</p> <p>Dans le cas d'une connexion SSL/TLS, le certificat de serveur est affiché.</p> <p>Dans le cas d'une connexion IPsec/filtrage IP, IEEE802.1x ou S/MIME, le certificat client est affiché.</p> <p>Remarque: Les types de connexion disponibles varient selon le produit.</p>
Clé privée	Si vous obtenez un certificat au format PEM/DER en utilisant un CSR créé à partir d'un ordinateur, indiquez un fichier de clé privée correspondant au certificat.
Mot de passe	Si le format du fichier est Certificat avec clé privée (PKCS#12) , saisissez le mot de passe pour chiffrer la clé privée qui est définie lorsque vous obtenez le certificat.
Certificat CA 1	Si votre certificat a le format Certificat (PEM/DER) , importez un certificat à partir d'une autorité de certification qui émet un certificat signé CA à utiliser comme certificat de serveur. Indiquez un fichier au besoin.

Paramètre	Description
Certificat CA 2	Si votre certificat a le format Certificat (PEM/DER) , importez un certificat à partir de la même autorité de certification qui a délivré le certificat CA 1. Indiquez un fichier au besoin.

Sujet parent: [Utilisation d'un certificat numérique](#)

Suppression d'un certificat signé par l'AC

Vous pouvez supprimer un certificat signé par l'AC importé avec Web Config si le certificat est expiré ou si vous n'avez plus besoin d'une connexion chiffrée.

Remarque: Si vous avez obtenu un certificat signé par l'AC depuis Web Config, vous ne pourrez pas le réimporter si vous le supprimez; vous devrez obtenir et importer un nouveau certificat.

1. Accédez en tant qu'administrateur à Web Config et sélectionnez **Sécurité du réseau**.
2. Sélectionnez l'une des options de sécurité réseau suivantes et le certificat qui correspond :
 - Choisissez **SSL/TLS** et sélectionnez **Certificat**.
 - Choisissez **IPsec/filtrage IP** et sélectionnez **Certificat client**.
 - Choisissez **IEEE802.1X** et sélectionnez **Certificat client**.
3. Cliquez sur **Supprimer**.
Un message s'affichera pour vous aviser que la tâche est terminée.
4. Cliquez sur **OK**.

Sujet parent: [Utilisation d'un certificat numérique](#)

Mise à jour d'un certificat auto-signé

Si votre produit prend en charge la fonctionnalité de serveur HTTPS, vous pouvez mettre à jour un certificat auto-signé à l'aide de Web Config.

1. Accédez en tant qu'administrateur à Web Config et sélectionnez **Sécurité du réseau**.
2. Cliquez sur **Mettre à jour**.
3. Définissez un identifiant de 1 à 128 caractères pour votre produit dans le champ **Nom commun**.
4. Définissez la période de validité du certificat au paramètre **Validité des certificats (années)**.
5. Cliquez sur **Suivant**.

Un message s'affiche pour vous aviser que la tâche est terminée.

6. Cliquez sur **OK**.
7. Cliquez sur **Confirmer** pour confirmer les informations du certificat.

Sujet parent: [Utilisation d'un certificat numérique](#)

Importation d'un certificat de l'AC

Vous pouvez importer un certificat de l'AC en utilisant Web Config.

1. Accédez en tant qu'administrateur à Web Config et sélectionnez **Sécurité du réseau**.
2. Sélectionnez **Certificat CA**.
3. Sélectionnez **Importer**.
4. Sélectionnez le certificat de l'AC que vous souhaitez importer.
5. Cliquez sur **OK**.

L'importation du certificat de l'AC est complète lorsque la page **Certificat CA** apparaît et que le certificat de l'AC s'affiche.

Sujet parent: [Utilisation d'un certificat numérique](#)

Suppression d'un certificat de l'AC

Vous pouvez supprimer un certificat de l'AC importé avec Web Config si le certificat est expiré ou si vous n'avez plus besoin d'une connexion chiffrée.

1. Accédez en tant qu'administrateur à Web Config et sélectionnez **Sécurité du réseau**.
2. Sélectionnez **Certificat CA**.
3. Repérez le certificat que vous souhaitez supprimer et cliquez sur le bouton **Supprimer** à côté.
4. Cliquez sur **OK** pour confirmer la suppression.
5. Cliquez sur **Redémarrer réseau** et vérifiez ensuite que le Certificat CA n'est pas listé sur l'écran qui a été mis à jour.

Sujet parent: [Utilisation d'un certificat numérique](#)

Configuration de l'impression universelle (Microsoft)

Vous pouvez configurer votre produit pour l'utilisation de l'impression universelle si vous utilisez Microsoft 365 et Azure Active Directory.

Remarque: Cette fonction est compatible avec Windows 10 2004 (20H1) ou version ultérieure. Visitez le site Web de Microsoft pour obtenir plus d'information.

1. Accédez en tant qu'administrateur à Web Config et sélectionnez l'onglet **Réseau**.
2. Sélectionnez **Impression universelle**.
3. Sélectionnez **Enregistrer**.
4. Suivez les instructions à l'écran pour enregistrer votre produit.

Si Web Config affiche l'état d'enregistrement **Enregistré**, la configuration est terminée.

Sujet parent: [Administration de votre produit](#)

Utilisation du logiciel de configuration Epson Device Admin

Sous Windows, vous pouvez découvrir et surveiller des dispositifs à distance, et configurer les paramètres réseau par lot. Consultez l'aide Epson Device Admin pour obtenir les instructions.

Pour installer Epson Device Admin, téléchargez le logiciel sur la page de soutien du produit à l'adresse epson.ca/support et suivez les instructions à l'écran.

Sujet parent: [Administration de votre produit](#)

Résolution des problèmes

Consultez ces sections pour obtenir des solutions aux problèmes qui pourraient survenir lors de l'utilisation de votre produit.

[Accès à l'écran d'aide](#)

[Messages d'état du produit](#)

[Codes d'erreur liés à l'état de la tâche](#)

[Exécution d'une vérification du produit](#)

[Réinitialisation des paramètres par défaut du panneau de commande](#)

[Résolution des problèmes de configuration](#)

[Résolution des problèmes de réseau](#)

[Résolution des problèmes de copie](#)

[Résolution des problèmes de papier](#)

[Résolution des problèmes d'impression à partir d'un ordinateur](#)

[Résolution des problèmes de mise en page et de contenu](#)

[Résolution des problèmes de qualité d'impression](#)

[Résolution des problèmes de numérisation](#)

[Résolution des problèmes de qualité de l'image numérisée](#)

[Résolution des problèmes de télécopie](#)

[Résolution des problèmes d'utilisation des dispositifs USB](#)

[Désinstallation des logiciels du produit](#)

[Comment obtenir de l'aide](#)

Accès à l'écran d'aide

Vous pouvez consulter des solutions de dépannage et des instructions en tout temps sur l'écran ACL.

1. Sélectionnez l'icône ? d'aide.
2. Sélectionnez une option **Dépannage** ou **Comment faire** pour voir des instructions illustrées ou animées.

Sujet parent: [Résolution des problèmes](#)

Messages d'état du produit

Vous pouvez souvent diagnostiquer les problèmes de votre produit en vérifiant les messages et les icônes d'état affichés sur l'écran ACL. Vous pouvez aussi vérifier s'il y a des erreurs en appuyant sur le bouton  **Statut** et en sélectionnant **État de l'imprim.**

Remarque: Si l'écran est assombri, appuyez dessus pour désactiver le mode veille du produit.

Message à l'écran ACL	Problème/solution
Erreur d'imprimante. Pour plus de détails, consultez votre documentation.	Éteignez le produit et allumez-le de nouveau. Si l'erreur persiste, vérifiez s'il y a un bouchage papier ou du matériel de protection dans le produit et retirez-le si nécessaire. Si l'erreur persiste toujours, communiquez avec Epson pour obtenir de l'aide. Si vous voyez un des codes d'erreur suivants, assurez-vous que vous n'avez pas dépassé la capacité de chargement de toute source papier : <ul style="list-style-type: none">• 000181• 000184• 000201• 000204• 000221• 000224
Erreur d'imprimante. Pour plus de détails, consultez votre documentation ou visitez Epson.com. Des fonctionnalités non reliées à l'impression sont disponibles.	Même si le produit est endommagé, des fonctions d'impression demeurent disponibles. Communiquez avec Epson pour obtenir du soutien.
Pas de papier dans XX. Chargez du papier. Taille du papier : XX/Type de papier : XX	Chargez du papier de la bonne taille et du bon type dans la source de papier indiquée.
Trop d'unités de bac papier sont installées. Éteignez l'appareil et désinstallez-les. Pour plus de détails, consultez votre documentation.	Vous pouvez installer un maximum de trois unités de bac papier en option. Retirez toute unité additionnelle.

Message à l'écran ACL	Problème/solution
Des unités de bac papier non prises en charge ont été installées. Éteignez l'appareil et désinstallez-les. Pour plus de détails, consultez votre documentation.	Des unités de bac papier en option non prises en charge sont installées. Retirez les unités non prises en charge.
Ne peut pas imprimer parce que XX est défectueux. Vous pouvez imprimer à partir d'un autre bac papier.	Éteignez le produit et allumez-le de nouveau. Réinsérez les bacs papier indiqués. Si l'erreur persiste, communiquez avec Epson pour obtenir de l'aide.
Le rouleau de saisie dans le module nommé XX approche de sa fin de durée de service d'entretien.	Les rouleaux de maintenance doivent être remplacés périodiquement pour une performance optimale. (Le papier pourrait ne pas être alimenté correctement depuis le bac papier ou la fente d'alimentation arrière lorsqu'un rouleau de maintenance est près de sa fin de vie utile.)
Le rouleau de saisie dans le module nommé XX a atteint la fin de sa durée de service d'entretien. Remplacez le rouleau de saisie, puis exécutez une réinitialisation du compteur.	Remplacez les rouleaux de maintenance et réinitialisez le compteur des rouleaux de maintenance pour le bac papier dans lequel vous avez remplacé les rouleaux de maintenance.
Le rouleau de saisie dans le module nommé XX a atteint la fin de sa durée de service d'entretien.	Communiquez avec Epson pour obtenir du soutien.
Vous devez remplacer la(les) cartouche(s) d'encre.	Remplacez les cartouches d'encre indiquées.
Le temps pour l'entretien approche. Communiquez avec le soutien Epson.	N'essayez pas d'effectuer l'entretien par vous-même. Communiquez avec Epson pour obtenir du soutien.
L'imprimante pourrait avoir besoin d'être réparée pour maintenir une bonne qualité d'impression. Communiquez avec le soutien Epson.	N'essayez pas d'effectuer l'entretien par vous-même. Communiquez avec Epson pour obtenir du soutien.

Message à l'écran ACL	Problème/solution
Affichage auto de configuration papier est configuré pour être désactivé. Cert. fnct. peuvent ne pas être disp. Pour plus de détails, consultez votre documentation.	AirPrint n'est pas disponible quand le paramètre Affichage auto de configuration papier est désactivé. Réglez le paramètre Affichage auto de configuration papier sur Activé .
Aucune tonalité n'est détectée.	Assurez-vous que le câble téléphonique est branché correctement et que la ligne téléphonique fonctionne. Si vous avez connecté le produit à un autocommutateur privé (PBX) ou à un adaptateur de terminal, réglez le paramètre Type de ligne sur PBX . Si vous êtes toujours incapable d'envoyer une télécopie, désactivez le paramètre Détection de tonalité . (Notez cependant que la désactivation du paramètre Détection de tonalité pourrait faire en sorte que le produit n'entre pas le premier chiffre d'un numéro de télécopieur.)
Capacité atteinte. Impossible de recevoir télécopies. Touchez Job/Status dans le bas de l'écran d'accueil pour les détails.	Appuyez sur le bouton  Statut et sélectionnez État de l'imprim. , puis remédiez à toute erreur survenue sur l'imprimante qui a empêché l'impression des télécopies. Assurez-vous que le produit est connecté à un ordinateur ou qu'un dispositif USB est connecté au produit.
La combinaison adresse IP et masque de sous-réseau est invalide. Consultez votre documentation pour plus de détails.	Un problème est survenu lors de la connexion de votre produit au réseau. Configurez votre produit sur le réseau à nouveau.
Mettez à jour le certificat racine pour utiliser les services cloud.	Accédez à l'utilitaire Web Config et mettez à jour le certificat racine des services de nuage.
Vérifiez si les paramètres du port de l'imprimante (tels que l'Adresse IP) ou le pilote de l'imprimante sont corrects à l'ordinateur.	Assurez-vous que le port d'imprimante est correctement configuré. Sous Windows, assurez-vous que le port est réglé à un paramètre USBXXX pour une connexion USB, ou à EpsonNet Print Port pour une connexion réseau.
Vérifiez si les paramètres du port ou le pilote de l'imprimante sont corrects à l'ordinateur.	

Message à l'écran ACL	Problème/solution
Recovery mode (mode récupération) Update Firmware (mise à jour du micrologiciel)	Une erreur s'est produite pendant la mise à jour du micrologiciel. Connectez votre produit à l'aide d'un câble USB et essayez à nouveau de télécharger la mise à jour du micrologiciel depuis le site de soutien d'Epson. Si vous avez toujours besoin d'aide, contactez Epson pour obtenir du soutien.

Sujet parent: [Résolution des problèmes](#)

Références associées

[Comment obtenir de l'aide](#)

Tâches associées

[Retrait et installation de cartouches d'encre](#)

[Sélection du type de ligne](#)

[Accès à l'utilitaire Web Config](#)

[Connexion d'un téléphone ou d'un répondeur](#)

Sujets reliés

[Réseau Wi-Fi ou câblé](#)

Codes d'erreur liés à l'état de la tâche

Si une tâche échoue, vous pouvez consulter le code d'erreur pour vérifier la raison. Appuyez sur le bouton  **Statut**, sélectionnez **État du travail** > **Journal** et sélectionnez la tâche incomplète pour afficher le code d'erreur et les renseignements additionnels.

Code	Problème/solution
001	Le produit s'est éteint à la suite d'une panne électrique.
101	La mémoire est pleine. Réduisez la taille de la tâche d'impression.
102	L'impression assemblée a échoué à cause d'un manque de mémoire libre. Effacez les polices de caractères et les macros de la mémoire du produit à l'aide de l'option Police PDL, Macro dans le menu Param. > Paramètres généraux > Administration système > Effacer les données de la mém interne , réduisez la taille du travail d'impression, ou imprimez une seule copie à la fois.

Code	Problème/solution
103	La qualité d'impression a été diminuée à cause d'un manque de mémoire libre. Si la qualité du tirage est inacceptable, essayez de changer le paramètre du format ou de simplifier la page en réduisant le nombre de graphiques ou le nombre et la taille des polices de caractères.
104	L'impression inversée a échoué à cause d'un manque de mémoire libre. Effacez les polices de caractères et les macros de la mémoire du produit à l'aide de l'option Police PDL, Macro dans le menu Param. > Paramètres généraux > Administration système > Effacer les données de la mém interne ou réduisez la taille des données du travail d'impression.
106	Les paramètres du contrôle d'accès empêchent l'impression depuis un ordinateur. Communiquez avec votre administrateur de produit.
107	L'authentification de l'utilisateur a échoué et la tâche d'impression a été annulée. Communiquez avec votre administrateur de produit.
108	Les données de la tâche confidentielle ont été supprimées lorsque l'imprimante a été mise hors tension.
109	La télécopie reçue a déjà été supprimée.
110	La tâche a été imprimée sur un seul côté parce que le papier chargé n'est pas compatible avec l'impression recto verso. Chargez du papier compatible avec l'impression recto verso.
111	La mémoire disponible est presque pleine. Réduisez la taille de la tâche d'impression.
120	Impossible de communiquer avec un serveur au moyen d'une plateforme ouverte. Vérifiez le serveur ou le réseau pour détecter des erreurs.
130	L'impression assemblée a échoué à cause d'un manque de mémoire libre. Réduisez la taille de la tâche d'impression ou tentez d'imprimer une copie à la fois.
131	L'impression inversée a échoué à cause d'un manque de mémoire libre. Réduisez la taille de la tâche d'impression.
132	Impossible d'imprimer à cause d'un manque de mémoire libre. Réduisez la taille des données d'impression.
133	Impossible d'imprimer recto verso à cause d'un manque de mémoire libre; l'impression se fera d'un seul côté. Réduisez la taille des données d'impression.

Code	Problème/solution
151	L'impression n'a pas lieu parce que le nom d'utilisateur de connexion et le nom d'utilisateur associé à la tâche confidentielle ne correspondent pas. Assurez-vous de vous connecter avec le même nom d'utilisateur que le nom d'utilisateur associé à la tâche confidentielle.
201	La mémoire du produit est pleine. Vous pouvez envoyer des pages individuellement ou imprimer les télécopies reçues, puis les supprimer pour libérer de l'espace dans la mémoire.
202	La ligne a été déconnectée par le télécopieur du destinataire. Attendez un moment, puis réessayez.
203	Le produit n'arrive pas à détecter une tonalité de numérotation. Assurez-vous que le câble téléphonique est branché correctement et que la ligne téléphonique fonctionne. Si vous avez connecté le produit à un autocommutateur privé (PBX) ou à un adaptateur de terminal, réglez le paramètre Type de ligne sur PBX . Si vous êtes toujours incapable d'envoyer une télécopie, désactivez le paramètre Détection de tonalité . (Notez cependant que la désactivation du paramètre Détection de tonalité pourrait faire en sorte que le produit n'entre pas le premier chiffre d'un numéro de télécopieur.)
204	Le télécopieur du destinataire est occupé. Vérifiez le numéro de télécopieur du destinataire, patientez quelques instants, puis essayez de nouveau.
205	Le télécopieur du destinataire ne répond pas. Attendez un moment, puis réessayez.
206	Le câble du téléphone n'est pas bien branché dans les ports LINE et EXT . Branchez le câble du téléphone correctement.
207	Le câble du téléphone n'est pas branché. Branchez le câble du téléphone.
208	La télécopie n'a pas pu être envoyée à certains des destinataires. Imprimez un journal fax ou un rapport de dernière transmission pour vérifier quels destinataires n'ont pas reçu la télécopie. Si le paramètre Enreg données de panne est activé, vous pouvez envoyer une télécopie depuis État de la tâche dans le menu Job/Status.
301 401	Il n'y a pas assez d'espace disponible pour enregistrer les données sur le dispositif de stockage externe. Libérez de l'espace sur le dispositif, réduisez le nombre de documents ou utilisez un dispositif différent.

Code	Problème/solution
302 402	Le dispositif de stockage externe est protégé en écriture. Désactivez la protection en écriture.
303	Aucun dossier n'est disponible pour la sauvegarde du fichier numérisé. Créez un dossier ou utilisez un dispositif de stockage différent.
304 404	Un dispositif de stockage externe a été retiré. Réinsérez-le.
305 405	Une erreur s'est produite durant la sauvegarde des données sur un dispositif de stockage externe. Réinsérez le dispositif de stockage ou utilisez un dispositif différent.
306 327	La mémoire du produit est pleine. Attendez que le traitement des tâches actuelles soit terminé.
307	La taille de l'image numérisée dépasse la limite maximale (Numériser vers un dispositif mémoire). Réduisez la résolution de numérisation ou augmentez le taux de compression pour réduire la taille de l'image numérisée.
311 321 411 421	Une erreur DNS s'est produite. Vérifiez les paramètres DNS du serveur, de l'ordinateur ou du point d'accès. Les paramètres DNS du serveur peuvent être vérifiés depuis l'option Serveur DNS du menu Configuration. Si vous n'arrivez pas à résoudre le problème, contactez l'administrateur de votre produit.
312 412	Une erreur d'authentification s'est produite. Vérifiez les Paramètres du serveur depuis le menu Param. Si vous n'arrivez pas à résoudre le problème, contactez l'administrateur de votre produit.
313 413	Une erreur de communication s'est produite. Imprimez un rapport de connexion réseau pour vérifier si le produit est connecté au réseau. Vérifiez les paramètres du serveur de courriel. La méthode d'authentification des paramètres et le serveur de courriel pourraient ne pas correspondre. Si la méthode d'authentification est désactivée, réglez la méthode d'authentification du serveur de courriel sur Aucun .
314	La taille des données excède la taille maximale autorisée pour les fichiers joints. Augmentez le paramètre Taille max fichier joint dans les paramètres de numérisation ou réduisez la taille des images numérisées.
315	La mémoire est pleine. Réessayez une fois que les travaux en cours sont terminés.

Code	Problème/solution
316	Une erreur de cryptage du courriel est survenue. Assurez-vous que le paramètre de cryptage et le paramètre de date et d'heure de l'imprimante sont définis correctement.
317	Une erreur de signature de courriel est survenue. Assurez-vous que le paramètre de cryptage et le paramètre de date et d'heure de l'imprimante sont définis correctement.
318	Une erreur de restriction de domaine s'est produite. Communiquez avec l'administrateur pour vérifier si le domaine de destination de votre courriel est restreint.
321	Une erreur DNS s'est produite. Vérifiez les paramètres DNS du serveur, de l'ordinateur ou du point d'accès.
322	Une erreur d'authentification s'est produite. Vérifiez les paramètres Emplacement .
323	Une erreur de communication s'est produite. Vérifiez les paramètres Emplacement ou la connexion au réseau.
324	Un fichier avec ce nom existe déjà dans le dossier spécifié. Supprimez le fichier en double ou modifiez le préfixe du nom du fichier dans les Param fichier .
325 326	Il n'y a pas assez d'espace de stockage disponible dans le dossier spécifié. Augmentez l'espace de stockage dans le dossier spécifié, supprimez des fichiers non nécessaires ou réduisez la taille des images numérisées.
328	La destination est incorrecte ou n'existe pas. Vérifiez les paramètres Emplacement .
331	Une erreur de communication s'est produite. Imprimez un rapport d'état réseau pour vérifier la connexion réseau du produit.
332	Il n'y a pas assez d'espace disponible pour sauvegarder les fichiers numérisés dans le dossier spécifié. Réduisez le nombre de documents ou supprimez des fichiers non nécessaires dans le dossier spécifié.
333	La destination n'a pas pu être trouvée parce que les informations de destination ont été téléversées au serveur avant l'envoi des données numérisées. Sélectionnez la destination à nouveau.
334	Une erreur s'est produite durant l'envoi des données numérisées.
341	Une erreur de communication s'est produite. Assurez-vous que le produit est connecté correctement à l'ordinateur ou au réseau. Assurez-vous que vous avez installé Document Capture Pro ou Document Capture. Si vous n'arrivez pas à résoudre le problème, contactez l'administrateur de votre produit.

Code	Problème/solution
350	Une erreur de certificat FTPS/HTTPS est survenue. Assurez-vous que les paramètres de différence d'heure et de date/heure sont corrects; exécutez Web Config pour mettre à jour le certificat racine ou importez et mettez à jour le certificat CA.
422	Une erreur d'authentification s'est produite. Assurez-vous que les paramètres correspondent au dossier Destination sélectionné sous Enregis./Trans. paramètres dans le menu Param. de réception .
423	Une erreur de communication s'est produite. Il est également possible qu'un fichier du même nom soit ouvert ou qu'il soit en mode de lecture seule. Vérifiez la connexion réseau et assurez-vous que les paramètres correspondent au dossier Destination sélectionné sous Enregis./Trans. paramètres dans le menu Param. de réception . Si vous n'arrivez pas à résoudre le problème, contactez l'administrateur de votre produit.
425	Il n'y a pas assez d'espace de stockage disponible dans le dossier de destination spécifié pour le transfert. Augmentez l'espace de stockage dans le dossier de destination.
428	La destination est incorrecte ou n'existe pas. Assurez-vous que les paramètres correspondent au dossier Destination sélectionné sous Enregis./Trans. paramètres dans le menu Param.

Sujet parent: [Résolution des problèmes](#)

Tâches associées

[Connexion d'un téléphone ou d'un répondeur](#)

[Sélection du type de ligne](#)

[Saisie d'un identifiant d'utilisateur et d'un mot de passe pour l'impression](#)

[Sauvegarde et visualisation des télécopies reçues](#)

[Sélection des paramètres de télécopie avancés](#)

[Configuration des restrictions de fonctions imposées aux utilisateurs \(contrôle d'accès\)](#)

Sujets reliés

[Envoi de télécopies](#)

[Réseau Wi-Fi ou câblé](#)

Exécution d'une vérification du produit

L'exécution d'une vérification du produit vous aide à déterminer si votre produit fonctionne correctement.

1. Débranchez tous les câbles d'interface reliés à votre produit.
2. Chargez du papier ordinaire dans le produit.
3. Appuyez sur le bouton  d'accueil, si nécessaire.
4. Sélectionnez **Param. > Entretien > Tête d'impr Vérification des buses > Démarrer**.
Le motif de vérification des buses s'imprime.
5. Effectuez les étapes suivantes, selon les résultats de la vérification de votre produit :
 - Si la page s'imprime et que le motif de vérification est complet, le produit fonctionne correctement. Le problème de fonctionnement peut être causé par votre ordinateur, votre câble, votre logiciel ou les paramètres sélectionnés. Vérifiez les autres solutions dans ce manuel ou essayez de désinstaller et de réinstaller le logiciel d'impression.
 - Si la page s'imprime, mais que le motif de vérification des buses comporte des écarts, nettoyez la tête d'impression.
 - Si la page ne s'imprime pas, il est possible qu'un problème soit survenu dans le produit. Vérifiez les autres solutions de ce manuel. Si elles ne fonctionnent pas, communiquez avec Epson.

Sujet parent: [Résolution des problèmes](#)

Concepts associés

[Nettoyage de la tête d'impression](#)

[Ajustement de la qualité d'impression](#)

[Désinstallation des logiciels du produit](#)

Références associées

[Comment obtenir de l'aide](#)

Réinitialisation des paramètres par défaut du panneau de commande

Si vous rencontrez des difficultés avec le panneau de commande du produit, vous pouvez le réinitialiser aux paramètres d'usine. Vous pouvez choisir les paramètres à réinitialiser ou les réinitialiser tous.

Remarque: Ce paramètre peut être verrouillé par un administrateur. Si vous n'arrivez pas à accéder à ce paramètre ou à le modifier, contactez votre administrateur.

1. Appuyez sur le bouton  d'accueil, si nécessaire.
2. Sélectionnez **Param. > Paramètres généraux**.
3. Faites défiler l'écran vers le bas et sélectionnez **Administration système**. Entrez le mot de passe administrateur, si nécessaire.

4. Faites défiler l'écran vers le bas et sélectionnez **Rest param défaut**.

Un écran comme celui-ci s'affiche :

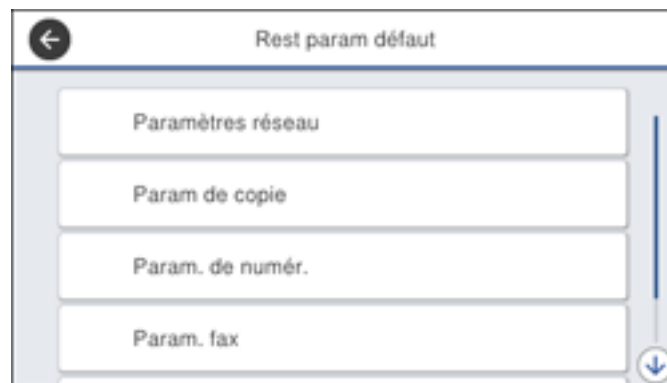

5. Sélectionnez l'une de ces options :

- **Paramètre réseau** : Réinitialise tous les paramètres réseau.
- **Param de copie** : Réinitialise tous les paramètres de copie.
- **Param. de numér.** : Réinitialise tous les paramètres de numérisation.
- **Param. fax** : Réinitialise tous les paramètres de télécopie.
- **Eff ttes données et param** : Réinitialise tous les paramètres du panneau de commande, incluant la liste de contacts.

Un écran de confirmation s'affiche.

6. Sélectionnez **Oui** pour réinitialiser les paramètres sélectionnés. (Sélectionnez **Non** si vous voulez annuler l'opération.)

Sujet parent: [Résolution des problèmes](#)

Résolution des problèmes de configuration

Consultez ces solutions si vous avez des problèmes lors de la configuration de votre produit.

[Le produit ne s'allume ou ne s'éteint pas](#)

[Le produit fait entendre des bruits après l'installation de l'encre](#)

[Problèmes d'installation des logiciels](#)

Sujet parent: [Résolution des problèmes](#)

Le produit ne s'allume ou ne s'éteint pas

Si votre produit ne s'allume pas ou ne s'éteint pas, essayez les solutions suivantes :

- Si vous n'arrivez pas à allumer votre produit, assurez-vous que le câble d'alimentation est bien branché, puis maintenez le bouton d'alimentation enfoncé un peu plus longtemps.
- Si vous n'arrivez pas à éteindre votre produit, maintenez le bouton d'alimentation enfoncé un peu plus longtemps. Si vous ne pouvez toujours pas éteindre votre produit, débranchez le cordon d'alimentation, rebranchez-le, puis allumez et éteignez votre produit à nouveau à l'aide du bouton d'alimentation.

Sujet parent: [Résolution des problèmes de configuration](#)

Le produit fait entendre des bruits après l'installation de l'encre

Si le produit émet des bruits après l'installation de l'encre, vérifiez ce qui suit :

- La première fois que vous installez l'encre, le produit doit charger sa tête d'impression. Attendez la fin du chargement avant d'éteindre le produit, sinon le chargement pourrait être perturbé et le produit risque d'utiliser trop d'encre la prochaine fois que vous le mettrez sous tension.
- Si la tête d'impression cesse de se déplacer ou si le produit n'émet plus de sons et que le chargement est toujours en cours après environ cinq minutes, mettez l'imprimante hors tension. Remettez le produit sous tension et vérifiez si le chargement est toujours en cours. Si le chargement est toujours en cours, communiquez avec Epson pour obtenir de l'aide.

Sujet parent: [Résolution des problèmes de configuration](#)

Problèmes d'installation des logiciels

Si vous avez des problèmes pendant l'installation des logiciels de votre produit, essayez ces solutions :

- Assurez-vous que votre produit est sous tension et que les câbles nécessaires sont bien connectés aux deux extrémités. Si vous éprouvez toujours des problèmes avec l'installation des logiciels, débranchez le câble d'alimentation et suivez attentivement les instructions de l'affiche *Point de départ*. Assurez-vous aussi que votre ordinateur est conforme aux exigences de votre système d'exploitation.
- Fermez tous les autres programmes, incluant les économiseurs d'écran et les logiciels de protection antivirus, et installez de nouveau les logiciels pour votre produit.
- Sous Windows, assurez-vous que votre produit est sélectionné comme imprimante par défaut et que le bon port est affiché dans les propriétés de l'imprimante.

- Si vous voyez un message d'erreur ou si votre logiciel ne s'installe pas sous Windows, il est possible que vous n'ayez pas les droits d'installation de logiciels. Communiquez avec votre administrateur de système.
- Si vous imprimez sur un réseau, assurez-vous que votre produit est bien configuré sur le réseau.

Sujet parent: [Résolution des problèmes de configuration](#)

Références associées

[Exigences système - Windows](#)

[Exigences système - Mac](#)

Résolution des problèmes de réseau

Consultez ces solutions si vous avez des problèmes lors de la configuration ou de l'utilisation du produit sur un réseau.

Remarque: Le bris ou la réparation de ce produit peut causer la perte des données et des paramètres de télécopie et de réseau. Epson n'est pas responsable de la copie de sauvegarde ni de la restauration des paramètres et des données au cours de la période de garantie ni après. Nous vous recommandons de faire votre propre copie de sauvegarde de vos paramètres et données réseau et/ou de télécopie ou de les imprimer.

[Le produit ne parvient pas à se connecter à un routeur sans fil ou à un point d'accès](#)

[Le logiciel réseau ne peut pas trouver le produit sur un réseau](#)

[Le produit n'apparaît pas dans la fenêtre d'imprimantes Mac](#)

[Impossible d'imprimer via un réseau](#)

[Impossible de numériser via un réseau](#)

Sujet parent: [Résolution des problèmes](#)

Le produit ne parvient pas à se connecter à un routeur sans fil ou à un point d'accès

Si votre produit ne parvient pas à trouver ou à se connecter à un routeur sans fil ou un point d'accès, essayez ces solutions :

- Si vous connectez le produit par configuration Wi-Fi Protected Setup (WPS) et que l'icône Wi-Fi à l'écran ACL de votre produit n'est pas allumée ou ne s'affiche pas, assurez-vous de sélectionner l'une des options WPS depuis le panneau de commande du produit moins de deux minutes après avoir appuyé sur le bouton WPS sur votre routeur.
- Branchez le routeur ou point d'accès à votre ordinateur ou à un autre appareil afin de vérifier s'il fonctionne correctement.

- Vous devrez peut-être désactiver le pare-feu et le logiciel antivirus sur votre routeur ou point d'accès.
- Essayez de redémarrer votre routeur en suivant les instructions dans la documentation du routeur.

Remarque: Si vous lisez ces instructions en ligne, la connexion Internet sera coupée lorsque vous redémarrerez le routeur.

- Assurez-vous qu'il n'existe pas de restrictions d'accès (comme le filtrage des adresses MAC) configurées sur votre routeur ou point d'accès sans fil. Si des restrictions d'accès ont été mises en place, enregistrez l'adresse MAC du produit sur le routeur ou point d'accès. Pour obtenir l'adresse MAC de votre produit, imprimez une feuille d'état réseau. Consultez ensuite les instructions dans la documentation de votre routeur ou point d'accès pour des directives sur l'ajout d'une adresse à la liste.
- Si votre routeur ou point d'accès ne diffuse pas son nom de réseau (SSID), suivez les instructions fournies avec votre produit pour la saisie manuelle du nom de réseau sans fil.
- Si la sécurité sans fil a été activée sur votre routeur ou point d'accès sans fil, vous devez déterminer le type de sécurité utilisé et tout mot de passe ou phrase passe requis pour la connexion. Ensuite, assurez-vous de saisir correctement la clé WEP ou la phrase passe WPA.
- Vérifiez si votre ordinateur limite les canaux sans fil disponibles. Si tel est le cas, assurez-vous que votre point d'accès sans fil utilise l'un des canaux utilisables et passez à un canal utilisable, au besoin.
- Si vous utilisez une connexion Wi-Fi Direct et qu'elle est coupée, le mot de passe Wi-Fi Direct de votre appareil pourrait avoir été modifié. Au besoin, supprimez les paramètres de connexion **DIRECT-xxxxxxx** existants à partir de votre appareil et entrez un nouveau mot de passe. Consultez la documentation de votre appareil pour les instructions.
- Si vous connectez votre produit à un ordinateur Windows en utilisant Wi-Fi Direct et qu'il sélectionne automatiquement le mode de point d'accès, il est possible que vous éprouviez des difficultés à accéder à une connexion Internet de faible priorité. Vérifiez la connexion réseau ou les paramètres d'adaptateur dans le panneau de commande Windows et réglez le paramètre **Métrique Internet** à **100** pour votre version du protocole Internet.

Sujet parent: [Résolution des problèmes de réseau](#)

Concepts associés

[Configuration du mode Wi-Fi Direct](#)

Tâches associées

[Sélection des paramètres de réseau sans fil à partir du panneau de commande](#)

[Impression d'une feuille d'état réseau](#)

Sujets reliés

[Réseau Wi-Fi ou câblé](#)

Le logiciel réseau ne peut pas trouver le produit sur un réseau

Si EpsonNet Setup ne peut pas trouver votre produit sur un réseau, essayez ces solutions :

- Assurez-vous que votre produit est sous tension et relié à votre réseau. Vérifiez la connexion en utilisant le panneau de commande du produit.
- Vérifiez si le nom de réseau (SSID) contient des caractères non ASCII. Votre produit ne peut pas reconnaître les caractères non ASCII.
- Assurez-vous que votre produit n'est pas connecté à un réseau invité.
- Au besoin, réinstallez les logiciels de votre produit et essayez d'exécuter EpsonNet Setup de nouveau :
 1. Réinitialisez les paramètres réseau du produit aux paramètres en usine.
 2. **Windows seulement** : Désinstallez les logiciels de votre produit.
 3. Redémarrez votre routeur en suivant les instructions dans la documentation du routeur.

Remarque: Si vous lisez ces instructions en ligne, veuillez noter la prochaine étape, car la connexion Internet sera coupée lorsque vous redémarrerez le routeur.

4. Téléchargez les logiciels de votre produit à partir du site Web d'Epson en utilisant les instructions de la feuille *Point de départ*.
- Si vous avez remplacé votre routeur, réinstallez les logiciels du produit pour connecter le nouveau routeur.

Remarque: Si vous utilisez un routeur sans fil 5 GHz, réglez-le de façon à ce qu'il fonctionne en mode bibande (2,4 GHz et 5 GHz). Si votre routeur utilise un seul nom de réseau (SSID) pour la bande 2,4 GHz et 5 GHz, attribuez un nom de réseau différent (SSID) à chaque bande, tel que Réseau maison 2,4 GHz et Réseau maison 5 GHz. Consultez la documentation de votre routeur ou communiquez avec votre fournisseur Internet pour obtenir les instructions.

- Vérifiez si votre point d'accès ou routeur sans fil possède la fonction Séparateur privé et si elle est activée. Cela pourrait empêcher la détection de votre dispositif sur le réseau. Consultez la documentation de votre point d'accès ou routeur pour obtenir des instructions sur la désactivation de la fonction Séparateur privé.
- Essayez d'accéder à n'importe quel site Web à partir de votre ordinateur ou d'un appareil intelligent pour vous assurer que les paramètres réseau de votre ordinateur ou appareil sont corrects. Si vous ne pouvez accéder à aucun site Web, il y a un problème sur l'ordinateur ou l'appareil intelligent. Vérifiez

la connexion réseau de l'ordinateur ou de l'appareil intelligent. Pour plus de détails, consultez la documentation fournie avec l'ordinateur ou l'appareil intelligent.

Sujet parent: [Résolution des problèmes de réseau](#)

Concepts associés

[Désinstallation des logiciels du produit](#)

Sujets reliés

[Réseau Wi-Fi ou câblé](#)

Le produit n'apparaît pas dans la fenêtre d'imprimantes Mac

Si votre produit n'apparaît pas dans la fenêtre d'imprimantes Mac, essayez ces solutions :

- Éteignez votre appareil, attendez 30 secondes, puis rallumez-le.
- Si vous connectez le produit par configuration Wi-Fi Protected Setup (WPS) et que l'icône Wi-Fi n'est pas allumée à l'écran ACL de votre produit, assurez-vous de sélectionner l'une des options WPS depuis le panneau de commande du produit moins de deux minutes après avoir appuyé sur le bouton WPS sur votre routeur.
- Si vous connectez le produit sans fil par EpsonNet Setup et que vous ne voyez pas l'icône d'antenne Wi-Fi avec les barres de connexion sur votre écran ACL, assurez-vous que les logiciels de votre produit ont été installés correctement. Au besoin, réinstallez vos logiciels.

Remarque: Si vous utilisez un routeur sans fil 5 GHz, réglez-le de façon à ce qu'il fonctionne en mode bibande (2,4 GHz et 5 GHz). Si votre routeur utilise un seul nom de réseau (SSID) pour la bande 2,4 GHz et 5 GHz, attribuez un nom de réseau différent (SSID) à chaque bande, tel que Réseau maison 2,4 GHz et Réseau maison 5 GHz. Consultez la documentation de votre routeur ou communiquez avec votre fournisseur Internet pour obtenir les instructions.

Sujet parent: [Résolution des problèmes de réseau](#)

Concepts associés

[Désinstallation des logiciels du produit](#)

Impossible d'imprimer via un réseau

Si vous ne pouvez pas imprimer via un réseau, essayez ces solutions :

- Assurez-vous que votre produit est sous tension.
- Assurez-vous que le logiciel de réseau de votre produit a été installé tel que décrit dans la documentation de votre produit.

- Imprimez une feuille d'état réseau et assurez-vous que les paramètres de réseau sont réglés correctement. Si l'état du réseau est **Déconnecté**, vérifiez si tous les câbles sont bien connectés et éteignez puis rallumez le produit.
- Si vous utilisez le protocole TCP/IP, assurez-vous que l'adresse IP du produit est définie correctement pour votre réseau. Si votre réseau n'attribue pas les adresses IP à l'aide du protocole DHCP, configurez l'adresse IP manuellement.
- Assurez-vous que votre ordinateur et le produit utilisent le même réseau sans fil.
- Si l'impression en réseau est lente, imprimez une feuille d'état réseau et vérifiez la puissance du signal. Si le signal est faible, placez votre produit plus près du routeur ou du point d'accès. Évitez de placer le produit près de fours micro-ondes, de téléphones sans fil ou d'objets métalliques de grande taille (comme un classeur).

Remarque: Si vous utilisez un routeur sans fil 5 GHz, réglez-le de façon à ce qu'il fonctionne en mode bbande (2,4 GHz et 5 GHz). Si votre routeur utilise un seul nom de réseau (SSID) pour la bande 2,4 GHz et 5 GHz, attribuez un nom de réseau différent (SSID) à chaque bande, tel que Réseau maison 2,4 GHz et Réseau maison 5 GHz. Consultez la documentation de votre routeur ou communiquez avec votre fournisseur Internet pour obtenir les instructions.

- Essayez de redémarrer votre routeur en suivant les instructions dans la documentation du routeur.

Remarque: Si vous lisez ces instructions en ligne, la connexion Internet sera coupée lorsque vous redémarrerez le routeur.

- Assurez-vous qu'il n'y a pas de tâches d'impression en attente.
- Assurez-vous que l'imprimante est bien sélectionnée comme imprimante par défaut.
- Vérifiez si le bon port d'imprimante est sélectionné.
- Vérifiez si votre point d'accès ou routeur sans fil possède la fonction Séparateur privé et si elle est activée. Cela pourrait empêcher l'impression à partir d'un dispositif sur le réseau. Consultez la documentation de votre point d'accès ou routeur pour obtenir des instructions sur la désactivation de la fonction Séparateur privé.
- Si vous connectez le produit par configuration Wi-Fi Protected Setup (WPS) et que l'icône Wi-Fi n'est pas allumée à l'écran ACL de votre produit, assurez-vous de sélectionner l'une des options WPS depuis le panneau de commande du produit moins de deux minutes après avoir appuyé sur le bouton WPS sur votre routeur.

- Vérifiez le routeur de votre réseau local (LAN) ou votre point d'accès pour voir si le témoin lumineux du port auquel votre produit est connecté est allumé ou clignote. Si le témoin est éteint, essayez les solutions suivantes :
 - Assurez-vous que le câble Ethernet est bien connecté à votre produit et à votre routeur, point d'accès, commutateur ou concentrateur.
 - Essayez de connecter votre produit à un autre port ou à un autre routeur, point d'accès, commutateur ou concentrateur.
 - Essayez de connecter votre produit avec un câble Ethernet différent.
 - Essayez d'imprimer avec votre produit depuis un autre ordinateur sur le réseau.

Remarque: Si vous utilisez un routeur sans fil 5 GHz, réglez-le de façon à ce qu'il fonctionne en mode bibande (2,4 GHz et 5 GHz). Si votre routeur utilise un seul nom de réseau (SSID) pour la bande 2,4 GHz et 5 GHz, attribuez un nom de réseau différent (SSID) à chaque bande, tel que Réseau maison 2,4 GHz et Réseau maison 5 GHz. Consultez la documentation de votre routeur ou communiquez avec votre fournisseur Internet pour obtenir les instructions.

- Si vous connectez le produit par EpsonNet Setup et que l'icône Wi-Fi ne s'allume pas sur l'écran ACL, assurez-vous que les logiciels de votre produit ont été installés correctement. Au besoin, réinstallez vos logiciels.

Sujet parent: [Résolution des problèmes de réseau](#)

Concepts associés

[Désinstallation des logiciels du produit](#)

Tâches associées

[Impression d'une feuille d'état réseau](#)

Sujets reliés

[Réseau Wi-Fi ou câblé](#)

Impossible de numériser via un réseau

Si vous rencontrez des problèmes de numérisation sur un réseau, essayez ces solutions :

- Si vous ne pouvez pas numériser à partir du panneau de commande de votre produit, assurez-vous d'avoir redémarré votre ordinateur après avoir installé les logiciels du produit. Assurez-vous que le programme Event Manager n'est pas bloqué par votre pare-feu ou un logiciel de sécurité.

Remarque: Si vous utilisez un routeur sans fil 5 GHz, réglez-le de façon à ce qu'il fonctionne en mode bibande (2,4 GHz et 5 GHz). Si votre routeur utilise un seul nom de réseau (SSID) pour la bande

2,4 GHz et 5 GHz, attribuez un nom de réseau différent (SSID) à chaque bande, tel que Réseau maison 2,4 GHz et Réseau maison 5 GHz. Consultez la documentation de votre routeur ou communiquez avec votre fournisseur Internet pour obtenir les instructions.

- Si vous numérisez un original de grande taille à une résolution élevée, il est possible qu'une erreur de communication réseau survienne. Essayez de numériser à une résolution inférieure.
- Si la communication réseau a été interrompue pendant le démarrage d'Epson Scan 2, quittez le programme Epson Scan 2, attendez quelques secondes, et redémarrez-le. Si Epson Scan 2 ne peut pas redémarrer, éteignez votre produit, rallumez-le, et essayez de redémarrer Epson Scan 2 de nouveau.
- Vérifiez les paramètres de numérisation et réinitialisez la connexion si nécessaire à l'aide de l'utilitaire Epson Scan 2 :

Windows 11 : Cliquez sur , effectuez une recherche de l'utilitaire **Epson Scan 2 Utility** et sélectionnez-le. Assurez-vous que votre produit est sélectionné. Si nécessaire, sélectionnez l'onglet **Autre** et cliquez sur **Réinitialiser**.

Windows 10 : Cliquez sur  et sélectionnez **EPSON > Epson Scan 2 Utility**. Assurez-vous que votre produit est sélectionné. Si nécessaire, sélectionnez l'onglet **Autre** et cliquez sur **Réinitialiser**.

Windows 8.x : Naviguez jusqu'à l'écran **Applications**, sélectionnez **EPSON**, puis **Epson Scan 2 Utility**. Assurez-vous que votre produit est sélectionné. Si nécessaire, sélectionnez l'onglet **Autre** et cliquez sur **Réinitialiser**.

Windows (autres versions) : Cliquez sur  ou **Démarrer > Tous les programmes** ou **Programmes > EPSON > EPSON Scan 2 > Epson Scan 2 Utility**. Assurez-vous que votre produit est sélectionné. Si nécessaire, sélectionnez l'onglet **Autre** et cliquez sur **Réinitialiser**.

Mac : Ouvrez le dossier **Applications**, cliquez sur **Epson Software** et cliquez sur **Epson Scan 2 Utility**. Assurez-vous que votre produit est sélectionné. Si nécessaire, sélectionnez l'onglet **Autre** et cliquez sur **Réinitialiser**.

- Vous devrez peut-être désactiver le pare-feu et le logiciel antivirus sur votre routeur ou point d'accès.

Sujet parent: [Résolution des problèmes de réseau](#)

Tâches associées

[Saisie d'un identifiant d'utilisateur et d'un mot de passe pour la numérisation](#)

[Lancement d'une numérisation à partir de l'icône Epson Scan 2](#)

[Lancement d'une numérisation à partir du panneau de commande du produit](#)

Résolution des problèmes de copie

Consultez ces solutions si vous avez des problèmes de copie avec votre produit.

[Le produit émet des bruits, mais rien ne s'imprime](#)

[Le produit émet des bruits lorsqu'il est laissé au repos pendant un certain temps](#)

[Les documents originaux ne sont pas alimentés dans le chargeur automatique de documents](#)

Sujet parent: [Résolution des problèmes](#)

Le produit émet des bruits, mais rien ne s'imprime

Si votre produit émet des bruits, mais que rien ne s'imprime, essayez ces solutions :

- Exécutez une vérification des buses pour voir si l'une des buses de la tête d'impression est bouchée. Ensuite, nettoyez la tête d'impression, au besoin.
- Si la page de vérification des buses ne s'imprime pas, mais que le témoin d'alimentation du produit est allumé, assurez-vous que les logiciels du produit sont installés correctement.
- Assurez-vous que votre produit est de niveau (non incliné).

Sujet parent: [Résolution des problèmes de copie](#)

Concepts associés

[Nettoyage de la tête d'impression](#)

[Vérification des buses de la tête d'impression](#)

Le produit émet des bruits lorsqu'il est laissé au repos pendant un certain temps

Votre produit exécute un cycle d'entretien. Ces bruits sont normaux.

Sujet parent: [Résolution des problèmes de copie](#)

Les documents originaux ne sont pas alimentés dans le chargeur automatique de documents

Si vos documents originaux ne sont pas alimentés lorsque vous les placez dans le chargeur automatique de documents, essayez ces solutions :

- Assurez-vous que l'icône **ADF** s'allume à l'écran de copie, de télécopie ou de numérisation de l'écran ACL. Si ce n'est pas le cas, chargez les documents originaux à nouveau.
- Assurez-vous que la taille, le poids et le nombre de pages de vos documents originaux sont pris en charge par le chargeur automatique de documents.
- Assurez-vous que les documents originaux sont chargés correctement.

- Assurez-vous que le document n'est pas ondulé ni plié.
- Essayez de nettoyer l'intérieur du chargeur automatique de documents.
- Ne chargez pas d'originaux au-dessus du signe de flèche sur le guide-papier du chargeur automatique de documents.

Sujet parent: [Résolution des problèmes de copie](#)

Références associées

[Problèmes d'alimentation du papier](#)

[Problèmes de bourrage papier dans le produit](#)

Tâches associées

[Positionnement des originaux dans le chargeur automatique de documents](#)

[Nettoyage de votre produit](#)

Résolution des problèmes de papier

Consultez ces solutions si vous avez des problèmes d'utilisation de papier avec votre produit.

[Problèmes d'alimentation du papier](#)

[Problèmes de bourrage papier dans le produit](#)

[Problèmes d'éjection du papier](#)

Sujet parent: [Résolution des problèmes](#)

Problèmes d'alimentation du papier

Si l'alimentation du papier pose un problème, essayez l'une de ces solutions :

- Si le papier n'est pas alimenté dans l'imprimante lors de l'impression, retirez-le de la fente d'alimentation de papier arrière ou du bac. Rechargez le papier, puis ajustez les guide-papier. Assurez-vous que la pile de papier ne dépasse pas la marque de flèche à l'intérieur du bac ou dans la fente d'alimentation arrière.
- Placez le produit sur une surface plane et utilisez-le selon les conditions environnementales recommandées.
- Assurez-vous d'insérer le bac papier jusqu'au fond du produit.
- Si plusieurs pages sont alimentées à la fois, retirez le papier, aérez les bords afin de séparer les feuilles et rechargez le papier.
- Ne chargez pas un nombre de feuilles plus élevé que celui recommandé. Pour le papier ordinaire, ne chargez pas de support au-dessus de la marque de flèche à l'intérieur des guide-papier.

- Assurez-vous que votre papier est conforme aux spécifications pour votre produit.
- Si le papier se coince lorsque vous imprimez des deux côtés du papier, essayez de charger moins de feuilles.
- Exécutez l'utilitaire de nettoyage du guide-papier pour nettoyer le circuit papier.
- Si le papier n'est pas alimenté correctement après avoir remplacé les rouleaux de maintenance, assurez-vous que vous les avez installés correctement.
- Si vous avez installé une unité de bac papier en option, assurez-vous de l'activer dans le logiciel d'impression.
- Si votre produit s'interrompt durant l'impression, assurez-vous que le capot avant est bien fermé.
- Les rouleaux de maintenance sont peut-être en fin de vie utile. Vérifiez l'état des rouleaux de maintenance et remplacez-les si nécessaire.
- N'utilisez pas de papier à grain court d'une largeur de moins de 0,413 po (105 mm).
- Pour obtenir les meilleurs résultats, suivez ces directives :
 - Utilisez du papier neuf, lisse et de haute qualité, qui n'est pas frisé, plissé, vieux, trop mince ou trop épais.
 - Chargez le papier dans le bac face imprimable vers le bas.
 - Ne chargez pas de papier perforé dans le bac papier.
 - Suivez toute directive de chargement spéciale fournie avec le papier.
 - Utilisez du papier à long grain. Si vous n'êtes pas certain du type de papier que vous utilisez, vérifiez l'emballage du papier ou communiquez avec le fabricant pour confirmer les caractéristiques du papier.

Sujet parent: [Résolution des problèmes de papier](#)

Références associées

[Problèmes de bourrage papier dans le produit](#)

[Capacité de chargement du papier](#)

[Caractéristiques du papier](#)

Tâches associées

[Nettoyage des guide-papier](#)

Sujets reliés

[Chargement du papier](#)

Problèmes de bourrage papier dans le produit

Si un message s'affiche indiquant que du papier est coincé à l'intérieur du produit, suivez les instructions à l'écran pour trouver et retirer le papier coincé.

Suivez les précautions suivantes lorsque vous retirez du papier coincé dans le produit :

- Retirez délicatement le papier coincé. Toute force excessive pourrait endommager le produit.
- À moins d'indication contraire, évitez d'incliner le produit, de le placer sur le côté ou de le retourner, au risque de causer un dégât d'encre.

Avertissement: Ne touchez jamais aux boutons sur le panneau de commande lorsque votre main est à l'intérieur du produit. Vous pourriez vous blesser si le produit s'active. Ne touchez à aucune pièce saillante à l'intérieur du produit.

Sujet parent: [Résolution des problèmes de papier](#)

Sujets reliés

[Chargement du papier](#)

Problèmes d'éjection du papier

Si le papier n'est pas éjecté correctement, essayez l'une des solutions suivantes :

- Si le papier n'est pas complètement éjecté, il est possible que vous ayez choisi une taille de papier inadéquate. Annulez l'impression afin d'éjecter le papier. Sélectionnez la bonne taille de papier lorsque vous réimprimez.
- Si le papier est froissé quand il est éjecté, il est peut-être humide ou trop mince. Chargez de nouvelles feuilles de papier et assurez-vous de sélectionner le bon type de papier lorsque vous réimprimez.

Sujet parent: [Résolution des problèmes de papier](#)

Références associées

[Paramètres de type de papier ou de support - Logiciel d'impression](#)

Tâches associées

[Annulation de l'impression en utilisant un bouton du produit](#)

Sujets reliés

[Chargement du papier](#)

Résolution des problèmes d'impression à partir d'un ordinateur

Consultez ces sections si vous avez des problèmes d'impression à partir d'un ordinateur.

Remarque: Si vous avez de la difficulté à imprimer avec le pilote Epson Universal Print Driver ou PostScript, veuillez consulter les sections traitant de ce logiciel dans ce manuel.

Rien ne s'imprime

L'icône d'imprimante n'apparaît pas dans la barre des tâches Windows

Impression lente

Sujet parent: Résolution des problèmes

Rien ne s'imprime

Si vous avez envoyé une tâche d'impression et que rien ne s'imprime, essayez ces solutions :

- Assurez-vous que votre produit est sous tension et est relié à votre ordinateur.
- Assurez-vous que le câble d'interface est bien branché aux deux extrémités.
- Si vous avez branché votre produit à un concentrateur USB, assurez-vous qu'il s'agit d'un concentrateur de premier niveau. Si l'impression ne fonctionne toujours pas, branchez votre produit directement à votre ordinateur au lieu d'un concentrateur.
- Assurez-vous que l'état de l'imprimante n'est pas hors ligne ou en attente.
- Exécutez une vérification du produit pour vérifier si la page de test s'imprime. Si la page de test s'imprime, vérifiez si le logiciel de votre produit est installé correctement.
- Assurez-vous que votre système est conforme aux exigences pour votre système d'exploitation. Si vous essayez sans succès d'imprimer une grande image, la mémoire de votre ordinateur est peut-être insuffisante. Imprimez la photo à une résolution plus basse ou, au besoin, augmentez la mémoire de votre système.
- Sous Windows, assurez-vous que votre produit est sélectionné comme imprimante par défaut et que le paramètre de port d'imprimante correspond au port de connexion de l'imprimante.
- Sous Windows, supprimez tous les travaux d'impression à partir du spouleur Windows : cliquez sur **File d'attente** dans l'onglet Utilitaire de la fenêtre des paramètres d'impression, puis annulez tous les travaux d'impression suspendus.
- Sur un Mac, assurez-vous que l'imprimante est ajoutée à la liste d'imprimantes et que l'imprimante n'a pas été mise sur pause.
- Assurez-vous que votre produit est sélectionné comme imprimante dans le programme duquel vous imprimez.
- Vous pouvez essayer de remédier au problème en mettant à jour le logiciel du produit à la plus récente version. Si le problème persiste, essayez de désinstaller et réinstaller le pilote d'imprimante.

Sujet parent: Résolution des problèmes d'impression à partir d'un ordinateur

Tâches associées

[Exécution d'une vérification du produit](#)





[Saisie d'un identifiant d'utilisateur et d'un mot de passe pour l'impression](#)

[Utilisation d'AirPrint](#)

L'icône d'imprimante n'apparaît pas dans la barre des tâches Windows

Si vous ne voyez pas l'icône de votre produit dans la barre des tâches Windows, essayez d'abord de redémarrer votre ordinateur. Si cela ne fonctionne pas, essayez cette solution :

1. Effectuez l'une des actions suivantes :

- **Windows 11** : Cliquez sur , recherchez puis sélectionnez **Paramètres**. Sélectionnez **Périphériques & Bluetooth > Imprimantes & scanners**. Sélectionnez le nom de votre produit et sélectionnez **Préférences d'impression**.
- **Windows 10** : Cliquez sur  et sélectionnez  (Paramètres) > **Périphériques > Imprimantes & scanners**. Sélectionnez le nom de votre produit, puis **Gérer > Options d'impression**.
- **Windows 8.x** : Naviguez jusqu'à l'écran **Applications** et sélectionnez **Panneau de configuration > Matériel et audio > Périphériques et imprimantes**. Cliquez avec le bouton de droite de la souris sur le nom du produit, sélectionnez **Options d'impression** et, au besoin, sélectionnez le nom du produit de nouveau.
- **Windows 7** : Cliquez sur  et sélectionnez **Périphériques et imprimantes**. Cliquez avec le bouton de droite de la souris sur le nom du produit, sélectionnez **Options d'impression** et, au besoin, sélectionnez le nom du produit de nouveau.

2. Cliquez sur l'onglet **Utilitaire**.

3. Cliquez sur le bouton **Paramètres étendus**.

4. Sélectionnez **Activer EPSON Status Monitor 3** et cliquez sur **OK**.

5. Cliquez sur le bouton **Préférences du contrôle**.

6. Cochez la case de l'option qui permet d'ajouter une icône de raccourci sur la barre des tâches.

7. Cliquez sur **OK** pour fermer les fenêtres ouvertes du programme.

Sujet parent: [Résolution des problèmes d'impression à partir d'un ordinateur](#)

Impression lente

Si l'impression devient lente, essayez ces solutions :

- Assurez-vous que votre ordinateur est conforme aux exigences pour votre système d'exploitation. Si vous essayez sans succès d'imprimer une grande image, la mémoire de votre ordinateur est peut-être insuffisante. Au besoin, augmentez la mémoire de votre ordinateur.
- Si vous utilisez Windows 7, fermez la fenêtre **Périphériques et imprimantes** avant d'imprimer.
- Assurez-vous que le **Mode silencieux** est désactivé.
- Faites de l'espace sur votre disque dur ou exécutez un utilitaire de défragmentation pour libérer de l'espace.
- Fermez tous les programmes que vous n'utilisez pas lorsque vous imprimez.
- Si vous avez connecté votre produit à votre ordinateur au moyen d'un concentrateur USB, branchez votre produit directement à votre ordinateur.
- Si l'impression devient plus lente après avoir imprimé en continu pendant une longue période de temps, le produit peut avoir automatiquement ralenti afin d'empêcher le mécanisme d'impression de surchauffer ou d'être endommagé. Cessez d'utiliser le produit durant 30 minutes tout en le laissant allumé, puis essayez d'imprimer de nouveau.
- Si vous imprimez via un réseau sans fil, un signal de faible intensité, le trafic sur le réseau et de l'interférence peuvent affecter la vitesse d'impression.

Remarque: Si vous utilisez un routeur sans fil 5 GHz, réglez-le de façon à ce qu'il fonctionne en mode bibande (2,4 GHz et 5 GHz). Si votre routeur utilise un seul nom de réseau (SSID) pour la bande 2,4 GHz et 5 GHz, attribuez un nom de réseau différent (SSID) à chaque bande, tel que Réseau maison 2,4 GHz et Réseau maison 5 GHz. Consultez la documentation de votre routeur ou communiquez avec votre fournisseur Internet pour obtenir les instructions.

- Si vous utilisez le pilote d'imprimante PostScript, réglez le paramètre **Qualité d'impression** sur **Rapide**.

Pour l'impression la plus rapide, ajustez les paramètres suivants dans le logiciel de votre produit :

- Assurez-vous que le paramètre de type de papier correspond bien au papier que vous avez chargé.
- Activez tout paramètre d'impression à vitesse rapide dans le logiciel de votre produit.
- Sélectionnez un réglage de qualité d'impression inférieur.
- Assurez-vous que le temps de séchage de l'encre n'a pas été augmenté pour l'impression recto verso.

- **Windows** : Cliquez sur l'onglet **Entretien** ou **Utilitaire**, sélectionnez **Paramètres étendus** ou **Vitesse et progression**, puis sélectionnez les paramètres suivants :
 - **Toujours spouler les données en format RAW**
 - **Mode rendu de page**
 - **Imprimer au format bitmap**
- **Windows** : Sélectionnez **Préférences d'impression**, cliquez sur l'onglet **Plus d'options** et assurez-vous que le paramètre **Impression bidirectionnelle** est activé.
- **Mac**: Sélectionnez **Préférences système** ou **Réglages système**, sélectionnez **Imprimantes et scanners** puis sélectionnez votre produit. Sélectionnez **Options et fournitures**, puis **Options** (ou **Pilotes**) et activez le paramètre **Impression bidirectionnelle**.

Si l'impression demeure lente et que vous utilisez Windows 7 ou Windows Vista, essayez ceci :

1. Cliquez sur  et sélectionnez **Poste de travail** ou **Mon poste de travail**. Faites un double-clic sur le lecteur **C:** et ouvrez les dossiers suivants : **ProgramData > EPSON > PRINTER**.

Remarque: Si vous ne voyez pas le dossier ProgramData, ouvrez le menu **Organiser** et sélectionnez **Option des dossiers et de recherche**. Dans la fenêtre qui apparaît, cliquez sur l'onglet **Affichage**, sélectionnez **Afficher les fichiers, dossiers et lecteurs cachés** dans la liste des paramètres avancés et cliquez sur **OK**.

2. Cliquez avec le bouton de droite de la souris sur le fichier **EPAUDF01.AUD** et sélectionnez **Supprimer**.
3. Redémarrez votre ordinateur et essayez d'imprimer à nouveau.

Sujet parent: [Résolution des problèmes d'impression à partir d'un ordinateur](#)

Références associées

[Exigences système - Windows](#)

[Exigences système - Mac](#)

[Paramètres de type de papier ou de support - Logiciel d'impression](#)

Tâches associées

[Sélection des paramètres d'impression de base - Windows](#)

[Sélection des paramètres d'impression de base - Mac](#)

[Sélection des paramètres étendus - Windows](#)

Résolution des problèmes de mise en page et de contenu

Consultez ces sections si vous avez des problèmes avec la mise en page ou le contenu de vos pages imprimées.

[Image inversée](#)

[Impression d'un trop grand nombre de copies](#)

[Impression de pages vides](#)

[Les marges sont incorrectes sur les tirages](#)

[Impression de caractères erronés](#)

[Taille ou position de l'image incorrecte](#)

[Tirage incliné](#)

Sujet parent: [Résolution des problèmes](#)

Image inversée

Si votre image imprimée est inversée de manière inattendue, essayez ces solutions :

- Désactivez tout paramètre d'image miroir ou d'inversion dans le programme duquel vous imprimez.
- Désactivez les paramètres **Image miroir**, **Retournement horizontal** ou **Inverser l'orientation de la page** dans votre logiciel d'impression. (Le nom de cette option diffère selon votre version du système d'exploitation.)

Sujet parent: [Résolution des problèmes de mise en page et de contenu](#)

Tâches associées

[Sélection des options additionnelles de mise en page et d'impression - Windows](#)

[Sélection des paramètres d'impression de base - Mac](#)

Impression d'un trop grand nombre de copies

Assurez-vous que le paramètre **Copies** du logiciel d'impression ou de l'application n'est pas réglé pour l'impression de copies multiples.

Sujet parent: [Résolution des problèmes de mise en page et de contenu](#)

Tâches associées

[Sélection des paramètres d'impression de base - Windows](#)

[Sélection des paramètres d'impression de base - Mac](#)

Impression de pages vides

Si des pages vides s'impriment, essayez l'une des solutions suivantes :

- Assurez-vous d'avoir sélectionné les bons paramètres de taille du papier dans le programme duquel vous imprimez et dans le logiciel d'impression.
- Si le document que vous voulez imprimer comporte une page blanche et que vous souhaitez passer cette page, sélectionnez le paramètre **Sauter les pages blanches** dans le logiciel d'impression, si disponible.
- Exécutez une vérification des buses pour voir si l'une des buses est bouchée. Ensuite, nettoyez la tête d'impression, au besoin.
- Assurez-vous que votre produit est sélectionné comme imprimante dans le programme duquel vous imprimez.

Sujet parent: [Résolution des problèmes de mise en page et de contenu](#)

Concepts associés

[Nettoyage de la tête d'impression](#)

[Vérification des buses de la tête d'impression](#)

Tâches associées

[Sélection des paramètres d'impression de base - Windows](#)

[Sélection des paramètres d'impression de base - Mac](#)

[Sélection des paramètres étendus - Windows](#)

[Sélection des préférences d'impression - Mac](#)

Les marges sont incorrectes sur les tirages

Si les marges de vos tirages sont incorrectes, essayez ces solutions :

- Assurez-vous d'avoir sélectionné les bons paramètres de taille du papier dans le programme duquel vous imprimez et dans le logiciel d'imprimante.
- Assurez-vous d'avoir sélectionné les marges adéquates pour la taille de votre papier dans le programme duquel vous imprimez.
- Assurez-vous que le papier est bien positionné pour l'alimentation dans le produit.
- Lorsque vous placez des originaux sur la vitre d'exposition du scanner, alignez le coin de l'original avec le coin du cadre de la vitre désigné par une flèche. Si les bords de la copie sont rognés, écartez légèrement l'original des bords du coin.
- Nettoyez la vitre d'exposition du scanner et le couvre-document. Si de la poussière ou de la saleté se trouve sur la vitre, la zone de copie pourrait s'étendre jusqu'à inclure la poussière ou la saleté.

Vous pouvez utiliser l'option d'aperçu dans le logiciel d'impression pour vérifier les marges avant d'imprimer.

Sujet parent: [Résolution des problèmes de mise en page et de contenu](#)

Tâches associées

[Sélection des paramètres d'impression de base - Windows](#)

[Sélection des paramètres d'impression de base - Mac](#)

Sujets reliés

[Chargement du papier](#)

Impression de caractères erronés

Si des caractères erronés apparaissent dans vos impressions, essayez ces solutions avant d'imprimer de nouveau :

- Assurez-vous que tous les câbles sont bien connectés aux deux extrémités.
- Sous Windows, supprimez tous les travaux d'impression à partir du spouleur Windows : cliquez sur **File d'attente** dans l'onglet Utilitaire de la fenêtre des paramètres d'impression, puis annulez tous les travaux d'impression suspendus.
- Si vous avez connecté votre produit à votre ordinateur au moyen d'un concentrateur USB, branchez votre produit directement à votre ordinateur.
- Si votre ordinateur est entré en mode veille durant votre dernier travail d'impression, le prochain travail d'impression (une fois le mode veille désactivé) pourrait contenir des caractères inintelligibles. Imprimez votre document à nouveau.

Sujet parent: [Résolution des problèmes de mise en page et de contenu](#)

Taille ou position de l'image incorrecte

Si la taille ou la position de votre image imprimée est incorrecte, essayez ces solutions :

- Assurez-vous d'avoir sélectionné les bons paramètres de taille du papier et de disposition dans le programme duquel vous imprimez et dans le logiciel d'impression.
- Assurez-vous que vous avez sélectionné la bonne taille de papier sur le panneau de commande du produit.
- Assurez-vous que le papier est bien positionné pour l'alimentation dans l'imprimante.
- Faites glisser les guide-papier contre les bords du papier.
- Nettoyez la vitre d'exposition du scanner et le couvre-document.

- Assurez-vous d'avoir sélectionné les marges adéquates pour la taille de votre papier dans le programme duquel vous imprimez.
- Assurez-vous de sélectionner le paramètre de format original correspondant à votre original dans les paramètres de copie.

Vous pouvez utiliser l'option d'aperçu dans le logiciel d'impression pour vérifier les marges avant d'imprimer.

Sujet parent: [Résolution des problèmes de mise en page et de contenu](#)

Tâches associées

[Sélection des paramètres d'impression de base - Windows](#)

[Sélection des paramètres d'impression de base - Mac](#)

[Sélection des options additionnelles de mise en page et d'impression - Windows](#)

[Nettoyage de votre produit](#)

[Sélection des paramètres du format d'impression - Mac](#)

Tirage incliné

Si vos tirages sont inclinés, essayez ces solutions :

- Faites glisser les guide-papier contre les bords du papier.
- Sélectionnez un paramètre de qualité d'impression supérieur dans le logiciel d'impression.
- Désactivez tout paramètre d'impression à vitesse rapide dans le logiciel de votre produit.
- Alignez la tête d'impression.
- Ajustez la qualité d'impression.
- Assurez-vous que le produit n'est pas incliné lors de l'impression.

Sujet parent: [Résolution des problèmes de mise en page et de contenu](#)

Tâches associées

[Sélection des paramètres d'impression de base - Windows](#)

[Sélection des paramètres d'impression de base - Mac](#)

Sujets reliés

[Chargement du papier](#)

Résolution des problèmes de qualité d'impression

Consultez ces sections si vos tirages présentent un problème de qualité d'impression, mais que l'image semble correcte sur l'écran de votre ordinateur.

[Tirage présentant des lignes claires ou foncées](#)

[Tirage flou ou maculé](#)

[Tirage estompé ou comportant des trous](#)

[Tirage granuleux](#)

[Couleurs incorrectes](#)

Sujet parent: [Résolution des problèmes](#)

Tirage présentant des lignes claires ou foncées

Si vous remarquez des lignes claires ou foncées sur vos tirages (aussi appelées « bandes »), essayez ces solutions avant d'imprimer de nouveau :

- Exécutez une vérification des buses pour voir si l'une des buses de la tête d'impression est bouchée. Ensuite, nettoyez la tête d'impression, au besoin.
- Assurez-vous que le paramètre de type de papier correspond bien au papier que vous avez chargé.
- Assurez-vous que la face d'impression du papier est chargée correctement selon votre produit.
- Désactivez tout paramètre d'impression à vitesse rapide dans le logiciel de votre produit.
- Alignez la tête d'impression. Si la qualité d'impression ne s'améliore pas après l'alignement de la tête d'impression, désactivez le paramètre bidirectionnel (haute vitesse).
- Ajustez la qualité d'impression dans le logiciel du produit.
- Si vous continuez de voir des lignes horizontales sur vos tirages après avoir ajusté la qualité d'impression et après avoir nettoyé la tête d'impression, ajustez la qualité d'impression pour chaque type de papier.
- Si vous faites une copie depuis le chargeur automatique de documents, copiez plutôt sur la vitre d'exposition du scanner ou utilisez un paramètre de qualité supérieure.
- Vous pourriez avoir besoin de remplacer les cartouches d'encre.

Sujet parent: [Résolution des problèmes de qualité d'impression](#)

Concepts associés

[Ajustement de la qualité d'impression](#)

[Nettoyage de la tête d'impression](#)

[Vérification des buses de la tête d'impression](#)

Références associées

[Paramètres de type de papier ou de support - Logiciel d'impression](#)

Tâches associées

[Sélection des options additionnelles de mise en page et d'impression - Windows](#)

[Sélection des préférences d'impression - Mac](#)

Sujets reliés

[Chargement du papier](#)

[Remplacement des cartouches d'encre, des boîtiers de maintenance et des rouleaux de bac](#)

Tirage flou ou maculé

Si vos tirages sont flous ou maculés, essayez ces solutions :

- Assurez-vous que votre papier n'est pas humide, frisé, vieux ou chargé incorrectement dans votre produit.
- Faites glisser les guide-papier contre les bords du papier.
- Pour les papiers spéciaux, utilisez une feuille de support ou chargez une seule feuille à la fois.
- Assurez-vous que votre papier est conforme aux spécifications pour votre produit.
- Utilisez des supports d'impression Epson pour assurer une bonne saturation et absorption des encres d'origine Epson.
- Ne chargez pas un nombre de feuilles plus élevé que celui recommandé. Pour du papier ordinaire, ne le chargez pas au-dessus de la ligne indiquée par le symbole de triangle sur le guide-papier.
- Assurez-vous que le paramètre de type de papier sélectionné dans le logiciel d'impression correspond bien au papier que vous avez chargé.
- Assurez-vous que la face d'impression du papier est chargée correctement selon votre produit.
- Si vous imprimez sur des enveloppes ou du papier épais, activez le paramètre **Pap. épais** depuis le panneau de commande ou sélectionnez **Papier épais et enveloppes** dans les Paramètres étendus du logiciel d'impression. (La vitesse d'impression diminue si vous activez ce paramètre.)
- Sous Windows, si le papier est toujours maculé après avoir sélectionné le paramètre **Papier épais et enveloppes**, sélectionnez l'option **Papier à court grain** dans les Paramètres étendus du logiciel d'impression.
- Retirez chaque feuille du bac de sortie dès l'impression terminée.
- Évitez de manipuler les tirages imprimés sur du papier glacé immédiatement après l'impression.
- Désactivez tout paramètre d'impression à vitesse rapide dans le logiciel de votre produit.

- Si vous utilisez du papier pour impression recto verso et que vous imprimez des images sombres ou fortement saturées au recto de la feuille, il se pourrait que votre tirage soit maculé au recto après l'impression au verso. Imprimez d'abord le côté avec l'image ou le texte le moins foncé pour éviter le maculage. Assurez-vous que l'encre est sèche avant de recharger le papier pour l'impression de l'autre côté. Réglez la densité et/ou les paramètres du temps de séchage de l'encre.
- Exécutez une vérification des buses pour voir si l'une des buses de la tête d'impression est bouchée. Ensuite, nettoyez la tête d'impression, au besoin.
- Alignez la tête d'impression. Si la qualité d'impression ne s'améliore pas, désactivez le paramètre bidirectionnel.
- Ajustez la qualité d'impression dans le logiciel du produit.
- Nettoyez le circuit papier.
- N'appuyez pas trop fort sur l'original ou sur le couvre-document lorsque vous numérisez au moyen de la vitre d'exposition du scanner.
- Nettoyez la vitre d'exposition du scanner.
- Si vous copiez à partir du chargeur automatique de documents, placez plutôt vos originaux sur la vitre du scanner.
- Nettoyez le chargeur automatique de documents.

Remarque: Le produit ne fonctionnera pas correctement s'il est incliné. Placez-le sur une surface plane, stable et plus grande que sa base vers tous les côtés.

Sujet parent: [Résolution des problèmes de qualité d'impression](#)

Concepts associés

[Ajustement de la qualité d'impression](#)

[Nettoyage de la tête d'impression](#)

Références associées

[Caractéristiques du papier](#)

[Papiers Epson compatibles](#)

Tâches associées

[Sélection des paramètres d'impression de base - Windows](#)

[Sélection des paramètres d'impression recto verso - Windows](#)

[Sélection des options additionnelles de mise en page et d'impression - Windows](#)

Tirage estompé ou comportant des trous

Si vos tirages sont estompés ou comportent des trous, essayez ces solutions :

- Exécutez une vérification des buses pour voir si l'une des buses de la tête d'impression est bouchée. Ensuite, nettoyez la tête d'impression, au besoin.
- La cartouche d'encre ou les cartouches d'encre sont peut-être périmées ou leur niveau d'encre est peut-être faible; vous pourriez avoir besoin de les remplacer.
- Assurez-vous que le paramètre de type de papier correspond bien au papier que vous avez chargé.
- Assurez-vous que votre papier n'est pas humide, frisé, vieux ou chargé incorrectement dans votre produit.
- Alignez la tête d'impression.
- Ajustez la qualité d'impression dans le logiciel du produit.

Sujet parent: [Résolution des problèmes de qualité d'impression](#)

Concepts associés

[Nettoyage de la tête d'impression](#)

[Ajustement de la qualité d'impression](#)

[Vérification des buses de la tête d'impression](#)

Références associées

[Paramètres de type de papier ou de support - Logiciel d'impression](#)

Tâches associées

[Sélection des paramètres d'impression de base - Windows](#)

[Sélection des paramètres d'impression de base - Mac](#)

[Nettoyage des guide-papier](#)

Sujets reliés

[Chargement du papier](#)

[Remplacement des cartouches d'encre, des boîtiers de maintenance et des rouleaux de bac](#)

Tirage granuleux

Si vos tirages sont granuleux, essayez ces solutions :

- Assurez-vous que la face d'impression du papier est chargée correctement selon votre produit.
- Sélectionnez un paramètre de qualité d'impression supérieur et désactivez tout paramètre d'impression à vitesse rapide dans le logiciel de votre produit.

- Exécutez une vérification des buses pour voir si l'une des buses de la tête d'impression est bouchée. Ensuite, nettoyez la tête d'impression, au besoin.
- Alignez la tête d'impression.
- Ajustez la qualité d'impression dans le logiciel du produit.
- Il pourrait être nécessaire d'augmenter la résolution de l'image ou d'imprimer dans un format plus petit; consultez la documentation du logiciel.

Remarque: La résolution des images provenant d'Internet pourrait être basse et produire des tirages de mauvaise qualité.

- Si vous comptez agrandir la taille de l'image dans un programme d'édition d'images, vous devez augmenter le paramètre de résolution afin d'obtenir une qualité d'image élevée. Augmentez la résolution de l'image proportionnellement au facteur d'agrandissement de sa taille. Par exemple, si la résolution de l'image est de 300 ppp (point par pouce) et que vous décidez de doubler la taille de l'image pour l'imprimer, modifiez le paramètre de résolution à 600 ppp.

Remarque: Les paramètres de résolution élevés augmentent la taille des fichiers, ce qui allonge les délais de traitement et d'impression. Prenez en considération les limitations de votre système informatique lorsque vous sélectionnez une résolution, et choisissez la résolution la plus basse possible de qualité acceptable afin d'obtenir des fichiers dont la taille est facile à traiter.

Sujet parent: [Résolution des problèmes de qualité d'impression](#)

Concepts associés

[Nettoyage de la tête d'impression](#)

[Ajustement de la qualité d'impression](#)

[Vérification des buses de la tête d'impression](#)

[Alignement de la tête d'impression](#)

Tâches associées

[Sélection des paramètres d'impression de base - Mac](#)

[Sélection des paramètres d'impression de base - Windows](#)

[Sélection des options additionnelles de mise en page et d'impression - Windows](#)

[Sélection des préférences d'impression - Mac](#)

Sujets reliés

[Chargement du papier](#)

Couleurs incorrectes

Si les couleurs de vos tirages sont incorrectes, essayez ces solutions :

- Assurez-vous que le paramètre de type de papier correspond bien au papier que vous avez chargé.
- Assurez-vous que le paramètre **Noir/Niveaux de gris** ou **Niveaux de gris** n'est pas sélectionné dans le logiciel d'impression.
- Exécutez une vérification des buses pour voir si l'une des buses de la tête d'impression est bouchée. Ensuite, nettoyez la tête d'impression, au besoin.
- Les cartouches d'encre sont peut-être périmées ou leur niveau d'encre est peut-être faible; vous pourriez avoir besoin de les remplacer.
- Après l'impression, les couleurs de votre tirage doivent sécher. Au cours de cette période de séchage, les couleurs pourraient être différentes de ce à quoi vous vous attendiez. Pour accélérer le séchage, n'empilez pas vos tirages les uns sur les autres.
- Les couleurs imprimées ne correspondent jamais exactement aux couleurs affichées à l'écran. Cependant, vous pouvez utiliser un système de gestion des couleurs pour obtenir une concordance aussi précise que possible. Essayez d'utiliser les options de gestion des couleurs dans le logiciel d'impression.
- Sélectionnez **Perso.** en tant que paramètre **Correction des couleurs** dans l'onglet Plus d'options du logiciel d'impression, puis cliquez sur **Avancé**. Essayez de changer le paramètre **Correction de la scène** à une option autre que **Automatique**. Si la modification de ce paramètre ne fonctionne pas, remplacez le paramètre **Couleur** par une méthode de correction des couleurs autre que **PhotoEnhance**.
- Si vous utilisez le logiciel d'impression Windows PostScript, essayez d'ajuster le paramètre **Mode couleur** sous l'onglet Avancé du logiciel d'impression.
- Pour de meilleurs résultats, utilisez toujours du papier d'origine Epson.
- Essuyez toute saleté ou poussière sur les originaux et nettoyez la vitre d'exposition du scanner.
- N'appuyez pas trop fermement sur l'original ou la couverture du document.

Sujet parent: [Résolution des problèmes de qualité d'impression](#)

Concepts associés

[Vérification des buses de la tête d'impression](#)

[Nettoyage de la tête d'impression](#)

Références associées

[Papiers Epson compatibles](#)

Tâches associées

[Sélection des paramètres d'impression de base - Windows](#)

[Sélection des paramètres d'impression de base - Mac](#)

[Sélection des options additionnelles de mise en page et d'impression - Windows](#)

[Gestion des couleurs - Mac](#)

Résolution des problèmes de numérisation

Consultez ces solutions si vous avez des problèmes de numérisation avec votre produit.

[Le logiciel de numérisation ne fonctionne pas correctement](#)

[Impossible de lancer Epson Scan 2](#)

Sujet parent: [Résolution des problèmes](#)

Le logiciel de numérisation ne fonctionne pas correctement

Si votre logiciel de numérisation ne fonctionne pas correctement, essayez ces solutions :

- Assurez-vous que votre ordinateur dispose de suffisamment de mémoire et qu'il satisfait les exigences système selon votre système d'exploitation.
- Assurez-vous que votre ordinateur n'est pas en mode d'économie d'énergie, soit en mode attente ou veille. Si c'est le cas, quittez le mode attente ou veille et redémarrez le logiciel de numérisation.
- Si vous avez mis à jour votre système d'exploitation, mais que vous n'avez pas réinstallé le logiciel de numérisation, essayez de le réinstaller.
- Sous Windows, assurez-vous que votre produit fait partie de la liste d'appareils valides dans le panneau de commande **Scanneurs et appareils photo**.
- Essayez de numériser avec une résolution moins élevée ou augmentez l'espace libre sur le disque dur de votre ordinateur. La numérisation cesse si les données totales atteignent la limite permise.

Sujet parent: [Résolution des problèmes de numérisation](#)

Concepts associés

[Désinstallation des logiciels du produit](#)

Tâches associées

[Désinstallation et réinstallation des logiciels du produit - Windows](#)

[Désinstallation des logiciels du produit - Mac](#)

Impossible de lancer Epson Scan 2

Si vous n'arrivez pas à lancer Epson Scan 2, essayez ces solutions :

- Assurez-vous que votre produit est sous tension et que les câbles d'interface sont bien connectés aux deux extrémités.
- Si vous avez connecté votre produit à votre ordinateur au moyen d'un concentrateur USB, branchez votre produit directement à votre ordinateur.
- Si vous numérisez à une résolution élevée sur le réseau, il est possible qu'une erreur de communication réseau survienne. Réduisez la résolution.
- Si vous numérisez avec le chargeur automatique de documents, assurez-vous que le couvercle du document et le capot du chargeur automatique de documents sont bien fermés.
- Assurez-vous qu'Epson Scan 2 est bien sélectionné en tant que logiciel de numérisation.
- Assurez-vous que votre ordinateur n'est pas en mode d'économie d'énergie, soit en mode attente ou veille. Si c'est le cas, quittez le mode attente ou veille et redémarrez Epson Scan 2.
- Vérifiez les paramètres de connexion et testez la connexion en utilisant l'utilitaire Epson Scan 2 :

Windows 11 : Cliquez sur , effectuez une recherche de l'utilitaire **Epson Scan 2 Utility** et sélectionnez-le. Assurez-vous que le bon produit est sélectionné. Si nécessaire, sélectionnez l'onglet **Autre** et cliquez sur **Réinitialiser**.

Windows 10 : Cliquez sur  et sélectionnez **EPSON > Epson Scan 2 Utility**. Assurez-vous que le bon produit est sélectionné. Si nécessaire, sélectionnez l'onglet **Autre** et cliquez sur **Réinitialiser**.

Windows 8.x : Naviguez jusqu'à l'écran **Applications** et sélectionnez **Epson Scan 2 Utility**. Assurez-vous que le bon produit est sélectionné. Si nécessaire, sélectionnez l'onglet **Autre** et cliquez sur **Réinitialiser**.

Windows (autres versions) : Cliquez sur  ou **Démarrer > Tous les programmes** ou **Programmes > EPSON > EPSON Scan 2 > Epson Scan 2 Utility**. Assurez-vous que le bon produit est sélectionné. Si nécessaire, sélectionnez l'onglet **Autre** et cliquez sur **Réinitialiser**.

Mac : Ouvrez le dossier **Applications**, cliquez sur **Epson Software** et cliquez sur **Epson Scan 2 Utility**. Assurez-vous que le bon produit est sélectionné. Si nécessaire, sélectionnez l'onglet **Autre** et cliquez sur **Réinitialiser**.

- Assurez-vous qu'il n'y a pas plusieurs versions d'Epson Scan 2 installées. Si c'est le cas, désinstallez toutes les versions et réinstallez une seule version.
- Si vous avez mis à jour votre système d'exploitation, mais que vous n'avez pas réinstallé le programme Epson Scan 2, essayez de le réinstaller.

- Si la fonction de restriction des utilisateurs (Contrôle d'accès) est activée, un identifiant et un mot de passe sont requis pour numériser. Si vous ne connaissez pas votre identifiant d'utilisateur ou mot de passe, contactez votre administrateur pour de l'assistance.

Sujet parent: [Résolution des problèmes de numérisation](#)

Tâches associées

[Saisie d'un identifiant d'utilisateur et d'un mot de passe pour la numérisation](#)

[Lancement d'une numérisation à partir de l'icône Epson Scan 2](#)

Résolution des problèmes de qualité de l'image numérisée

Consultez ces sections si une image numérisée vers votre ordinateur présente un problème de qualité.

Remarque: Pour obtenir des solutions lorsque vous utilisez le logiciel Document Capture Pro (Windows) ou Document Capture (Mac), consultez l'utilitaire d'aide de Document Capture Pro (Windows) ou Document Capture (Mac).

[L'image n'est constituée que de quelques points](#)

[Une ligne de points apparaît sur toutes les images numérisées](#)

[Les lignes droites d'une image apparaissent courbées](#)

[L'image est déformée ou floue](#)

[Les couleurs de l'image sont inégales sur les bords](#)

[L'image est trop sombre](#)

[Le verso du document original apparaît sur l'image numérisée](#)

[Des motifs d'ondulation apparaissent dans l'image](#)

[Les couleurs des images numérisées ne correspondent pas aux couleurs d'origine](#)

[Les bords de l'image numérisée sont rognés](#)

Sujet parent: [Résolution des problèmes](#)

L'image n'est constituée que de quelques points

Si votre image numérisée n'est constituée que de quelques points, essayez ces solutions :

- Assurez-vous que le document est bien placé sur la vitre d'exposition du scanner, face à numériser vers le bas.
- Si le paramètre **Type d'image** est réglé sur **Noir & Blanc**, ajustez le paramètre **Seuil** et numérisez à nouveau.
- Retirez toute peluche ou saleté sur votre original.

- Nettoyez la vitre d'exposition du scanner.
- N'appuyez pas trop fermement sur l'original ou le couvre-document.

Sujet parent: [Résolution des problèmes de qualité de l'image numérisée](#)

Références associées

[Paramètres de numérisation additionnels - Onglet Paramètres avancés](#)

Sujets reliés

[Positionnement des originaux sur le produit](#)

Une ligne de points apparaît sur toutes les images numérisées

Si une ligne de points apparaît sur toutes vos images numérisées, essayez ces solutions :

- Nettoyez la vitre d'exposition du scanner avec un chiffon doux, sec et non pelucheux ou utilisez une petite quantité de nettoyant pour vitres sur le chiffon, au besoin. Les serviettes en papier ne sont pas recommandées.

Mise en garde: Ne vaporisez pas de nettoyant directement sur la vitre d'exposition du scanner.

- Assurez-vous que les câbles d'interface sont correctement connectés aux deux extrémités.
- Essuyez la saleté ou la poussière qui pourrait avoir adhéré à votre original.
- N'appuyez pas trop fermement sur l'original ou la couverture du document.
- Gardez le capot du produit fermé afin d'empêcher la poussière ou la saleté de pénétrer à l'intérieur.

Si vous numérisez depuis le chargeur automatique de documents, assurez-vous que les guide-papier du chargeur sont placés contre les originaux chargés. Vous pouvez aussi essayer de nettoyer le chargeur automatique de documents et essayer de numériser de nouveau.

Sujet parent: [Résolution des problèmes de qualité de l'image numérisée](#)

Tâches associées

[Nettoyage de votre produit](#)

Les lignes droites d'une image apparaissent courbées

Si les lignes droites d'un original semblent courbées dans l'image numérisée, assurez-vous de placer votre original bien droit lorsque vous le numérisez.

Si vous numérisez depuis le chargeur automatique de documents, assurez-vous que les guide-papier du chargeur sont placés contre les originaux chargés. Vous pouvez aussi essayer de nettoyer le chargeur automatique de documents et essayer de numériser de nouveau.

Sujet parent: [Résolution des problèmes de qualité de l'image numérisée](#)

Sujets reliés

[Positionnement des originaux sur le produit](#)

L'image est déformée ou floue

Si une image numérisée apparaît déformée ou floue, essayez ces solutions :

- Assurez-vous que votre original n'est pas froissé ou gondolé. Cela peut empêcher l'original de reposer à plat sur la vitre d'exposition du scanner.
- Ne déplacez pas votre original ou votre produit durant la numérisation.
- Le produit ne fonctionnera pas correctement s'il est incliné. Placez le produit sur une surface plane, stable et plus grande que sa base vers tous les côtés.
- Réglez ces paramètres Epson Scan 2 (si disponibles) et essayez de numériser de nouveau :
 - Augmentez le paramètre **Résolution**.
 - Si le paramètre **Type d'image** est réglé sur **Noir & Blanc**, ajustez le paramètre **Seuil**.
 - Si le paramètre **Type d'image** est réglé sur **Couleur** ou **Niveaux de gris**, sélectionnez le paramètre **Netteté**.
 - Si le paramètre **Type d'image** est réglé sur **Noir & Blanc**, sélectionnez **Optimisation du texte**. Si le paramètre **Type d'image** est réglé sur **Couleur** ou **Niveaux de gris**, ajustez le paramètre **Optimisation du texte** à **Élevé**.

Sujet parent: [Résolution des problèmes de qualité de l'image numérisée](#)

Références associées

[Paramètres de numérisation additionnels - Onglet Paramètres avancés](#)

Les couleurs de l'image sont inégales sur les bords

Si vous numérisez un original épais ou déformé, couvrez ses bords avec du papier afin de bloquer la lumière extérieure lorsque vous le numérisez.

Sujet parent: [Résolution des problèmes de qualité de l'image numérisée](#)

L'image est trop sombre

Si votre image numérisée est trop sombre, essayez ces solutions :

- Si le paramètre **Type d'image** est réglé sur **Couleur** ou **Niveaux de gris**, ajustez le paramètre **Luminosité**.

- Vérifiez les paramètres de luminosité et de contraste définis pour l'écran de votre ordinateur.

Sujet parent: [Résolution des problèmes de qualité de l'image numérisée](#)

Références associées

[Paramètres de numérisation additionnels - Onglet Paramètres avancés](#)

Le verso du document original apparaît sur l'image numérisée

Si l'image au dos d'un document original très mince apparaît sur votre image numérisée, essayez ces solutions :

- Placez une feuille de papier noire sur le dos de votre document original et numérisez-le à nouveau.
- Réglez ces paramètres Epson Scan 2 (si disponibles) et essayez de numériser de nouveau :
 - Sélectionnez l'onglet **Paramètres avancés** et ajustez le paramètre **Luminosité**.
 - Si le paramètre **Type d'image** est réglé sur **Noir & Blanc**, sélectionnez **Optimisation du texte**. Si le paramètre **Type d'image** est réglé sur **Couleur** ou **Niveaux de gris**, ajustez le paramètre **Optimisation du texte** à **Élevé**.

Sujet parent: [Résolution des problèmes de qualité de l'image numérisée](#)

Références associées

[Paramètres de numérisation additionnels - Onglet Paramètres avancés](#)

Des motifs d'ondulation apparaissent dans l'image

Le motif d'ondulation (appelé « effet de moiré ») consiste en des hachures croisées apparaissant sur l'image numérisée d'un document imprimé. Des interférences créées par les différents angles de trame du scanner et la trame de demi-tons du document original en sont la cause. Pour réduire cet effet, ajustez les paramètres Epson Scan 2 suivants (si disponibles) et essayez de numériser à nouveau :

- Sélectionnez le paramètre **Détramage**.
- Sélectionnez un paramètre **Résolution** de valeur inférieure.

Sujet parent: [Résolution des problèmes de qualité de l'image numérisée](#)

Références associées

[Paramètres de numérisation additionnels - Onglet Paramètres principaux](#)

Les couleurs des images numérisées ne correspondent pas aux couleurs d'origine

Les couleurs imprimées ne pourront jamais correspondre exactement aux couleurs de votre moniteur d'ordinateur, car les imprimantes et les moniteurs utilisent des systèmes de couleurs différents : les

moniteurs utilisent le système RGB (rouge, vert et bleu) et les imprimantes utilisent le système CMYK (cyan, magenta, jaune et noir).

Vérifiez les capacités de concordance des couleurs et de gestion des couleurs de l'ordinateur, de la carte graphique et du logiciel que vous utilisez afin de voir s'ils ont une incidence sur la palette de couleurs que vous voyez sur votre écran.

Pour ajuster les couleurs de votre image numérisée, réglez ces paramètres Epson Scan (si disponibles) et essayez de numériser de nouveau :

- Si le paramètre **Type d'image** est réglé sur **Couleur** ou **Niveaux de gris**, ajustez le paramètre **Contraste**.
- Si le paramètre **Type d'image** est réglé sur **Noir & Blanc** ou **Niveaux de gris**, ajustez le paramètre **Accentuer la couleur**.

Sujet parent: [Résolution des problèmes de qualité de l'image numérisée](#)

Références associées

[Paramètres de numérisation additionnels - Onglet Paramètres principaux](#)

Les bords de l'image numérisée sont rognés

Si les bords d'une image numérisée sont rognés, assurez-vous que votre original est bien placé pour la numérisation. Au besoin, éloignez légèrement votre original des bords de la vitre d'exposition du scanner.

Sujet parent: [Résolution des problèmes de qualité de l'image numérisée](#)

Sujets reliés

[Positionnement des originaux sur le produit](#)

Résolution des problèmes de télécopie

Consultez ces solutions si vous avez des problèmes de télécopie avec votre produit.

[Impossible d'envoyer ou de recevoir des télécopies](#)

[Impossible de recevoir des télécopies avec un téléphone connecté à votre produit](#)

[Une erreur de mémoire de télécopie pleine apparaît](#)

[La télécopie envoyée est reçue dans la mauvaise taille](#)

[La télécopie reçue ne s'imprime pas](#)

Sujet parent: [Résolution des problèmes](#)

Impossible d'envoyer ou de recevoir des télécopies

Si vous ne pouvez ni envoyer ni recevoir de télécopies, essayez ces solutions :

- Si un code d'erreur s'affiche sur le panneau de commande, essayez les solutions suggérées dans la liste de codes d'erreur.
- Si vous télécopiez depuis un ordinateur, utilisez Epson FAX Utility pour envoyer votre télécopie.
- Assurez-vous que le télécopieur du destinataire est sous tension et qu'il fonctionne.
- Assurez-vous que le papier est bien chargé dans le produit.
- Assurez-vous que vous avez configuré vos informations d'en-tête correctement et que vous n'avez pas bloqué votre identification de l'appelant. Sinon, vos télécopies pourraient être rejetées par le télécopieur du destinataire.
- Si vous n'avez pas branché un téléphone à votre produit, réglez le paramètre Mode réception à **Auto** afin de recevoir les télécopies automatiquement.
- Assurez-vous que le câble reliant votre prise téléphonique murale au port **LINE** de votre produit est bien branché.
- Imprimez un rapport de connexion de télécopie en utilisant le panneau de commande de votre produit ou le logiciel de télécopie pour vous aider à diagnostiquer le problème.
- Assurez-vous que la prise téléphonique murale fonctionne en y connectant un téléphone et en le testant.
- S'il n'y a pas de tonalité et que vous avez connecté le produit à un autocommutateur privé (PBX) ou à un adaptateur de terminal, réglez le paramètre **Type de ligne** sur **PBX**. Si vous êtes toujours incapable d'envoyer une télécopie, désactivez le paramètre de détection de tonalité du produit. (Notez cependant que la désactivation de la détection de tonalité pourrait faire en sorte que le produit n'entre pas le premier chiffre d'un numéro de télécopieur.)
- Si vous avez connecté votre produit à une ligne téléphonique DSL, vous devez connecter un filtre DSL à la prise téléphonique pour pouvoir envoyer des télécopies sur la ligne. Communiquez avec votre fournisseur d'accès DSL pour savoir quel filtre est nécessaire.
- S'il y a des parasites sur votre ligne téléphonique, désactivez le paramètre de communication télécopie pour le mode de correction d'erreur, puis essayez de nouveau d'envoyer une télécopie.
- Essayez de réduire le paramètre de vitesse de télécopie de votre produit.
- Assurez-vous que le paramètre du mode de correction d'erreur (ECM) est activé si vous essayez d'envoyer ou de recevoir une télécopie en couleur.

- Si votre ligne téléphonique utilise la fonction d'appels en attente et que vous avez de la difficulté à recevoir des télécopies, désactivez la fonction d'appels en attente afin d'éviter tout problème de réception des télécopies.
- Si vous êtes inscrit à un service de renvoi d'appels, il pourrait être impossible pour le produit de recevoir les télécopies. Contactez votre fournisseur de service pour obtenir de l'aide.
- Vérifiez votre boîte de réception et supprimez les télécopies après les avoir lues ou les avoir imprimées. Si la boîte de réception est pleine, le produit ne pourra plus recevoir de télécopies.
- Lorsque vous avez choisi les paramètres pour enregistrer les télécopies reçues vers un ordinateur, allumez l'ordinateur. La télécopie reçue est supprimée après avoir été enregistrée sur l'ordinateur.
- Lorsque vous envoyez des télécopies en utilisant la fonction de sous-adresse, demandez au destinataire si son télécopieur est capable de recevoir des télécopies au moyen de cette fonction. Assurez-vous que la sous-adresse et le mot de passe sont exacts et vérifiez avec le destinataire si la sous-adresse et le mot de passe concordent. Effectuez aussi cette vérification lorsque vous recevez des télécopies.
- Lorsque vous recevez des télécopies en utilisant la fonction de sous-adresse, assurez-vous que les paramètres de rejet de fax ne rejettent pas la télécopie.
- Si vous ne pouvez pas recevoir de télécopies de taille A3, assurez-vous que vous avez sélectionné le bon paramètre de taille papier pour la source papier contenant le papier de taille A3. Assurez-vous également d'activer la réception de télécopies pour la source papier dans l'option **Sélect. auto param.**
- Si vous recevez des télécopies au moyen d'Epson FAX Utility, vérifiez si votre produit est enregistré en tant que produit de télécopie dans le système d'exploitation.

Windows : Assurez-vous que le produit apparaît dans **Périphériques et imprimantes, Imprimante** ou **Imprimantes et autres périphériques**. Si le produit n'apparaît pas, désinstallez et réinstallez Epson FAX Utility.

Mac: Sélectionnez **Préférences système** ou **Réglages système > Imprimantes et scanners** (ou **Imprimer et scanner** ou **Imprimantes et fax**) et assurez-vous que votre produit apparaît. Si votre produit n'apparaît pas, cliquez sur **+** et ajoutez votre produit. Si le produit apparaît, double-cliquez dessus et assurez-vous qu'il n'est pas sur pause.

Remarque: Si votre produit est connecté à une ligne de téléphone voix sur IP (VoIP), gardez à l'esprit que les télécopieurs sont conçus pour fonctionner sur des lignes téléphoniques analogiques. Epson ne peut garantir que la transmission de télécopies fonctionnera lorsque vous utilisez le VoIP.

Si votre ligne téléphonique inclut des services de messagerie vocale, les appels ou les télécopies peuvent être reçus par erreur par votre service de messagerie vocale.

Sujet parent: [Résolution des problèmes de télécopie](#)

Références associées

[Codes d'erreur liés à l'état de la tâche](#)

Tâches associées

[Sélection du type de ligne](#)

[Impression de rapports de télécopie](#)

[Réception automatique des télécopies](#)

[Connexion d'un téléphone ou d'un répondeur](#)

[Sélection des paramètres de télécopie avancés](#)

[Sauvegarde et visualisation des télécopies reçues](#)

[Configuration de FAX Utility - Windows](#)

Sujets reliés

[Chargement du papier](#)

Impossible de recevoir des télécopies avec un téléphone connecté à votre produit

Si vous n'arrivez pas à recevoir des télécopies lorsqu'un téléphone est branché à votre produit, essayez ces solutions :

- Assurez-vous que votre téléphone est branché sur le port **EXT** de votre produit.
- Assurez-vous que le Mode réception est réglé sur **Manuel**.

Remarque: Si vous répondez à un appel de télécopie, attendez que l'écran ACL affiche qu'une connexion est établie avant de raccrocher.

Sujet parent: [Résolution des problèmes de télécopie](#)

Une erreur de mémoire de télécopie pleine apparaît

Si une erreur vous indiquant que la mémoire de télécopie du produit est pleine, essayez ces solutions :

- Si vous avez configuré le produit afin qu'il enregistre les télécopies entrantes dans la mémoire ou la boîte de réception du produit, supprimez toutes les télécopies que vous avez déjà lues.

Remarque: Votre produit peut stocker jusqu'à 200 télécopies avant que la boîte de réception ne soit pleine.

- Si vous avez configuré le produit afin que les télécopies soient reçues sur un ordinateur, allumez l'ordinateur en question. Une fois que les télécopies sont sauvegardées sur l'ordinateur, elles sont supprimées dans la mémoire du produit.
- Si vous avez configuré le produit afin que les télécopies reçues soient enregistrées sur un dispositif de stockage USB, connectez le dispositif de stockage USB comprenant le dossier d'enregistrement des télécopies au produit. Une fois que les télécopies sont sauvegardées sur le dispositif de stockage USB, elles sont supprimées dans la mémoire du produit.

Remarque: Assurez-vous que le dispositif de stockage USB possède assez de mémoire disponible et n'est pas protégé en écriture.

- Si la mémoire est pleine, essayez les solutions suivantes :
 - Envoyer une télécopie monochrome en utilisant la fonctionnalité d'envoi direct
 - Envoyer votre télécopie en utilisant la fonctionnalité de prise de ligne
 - Envoyer vos télécopies en petits lots
- Si le produit n'arrive pas à imprimer une télécopie reçue à cause d'une erreur du produit, telle qu'un bourrage papier, l'erreur de mémoire pleine peut s'afficher. Effacez toute erreur du produit, puis demandez à l'expéditeur de renvoyer la télécopie.

Sujet parent: [Résolution des problèmes de télécopie](#)

Références associées

[Options d'envoi de télécopies](#)

Tâches associées

[Sauvegarde et visualisation des télécopies reçues](#)

La télécopie envoyée est reçue dans la mauvaise taille

Si votre destinataire reçoit une télécopie dans la mauvaise taille, essayez ces solutions :

- Si vous essayez de télécopier un document de taille A3, assurez-vous que le télécopieur de votre destinataire prend en charge cette taille de papier. Si le message **OK (taille réduite)** apparaît dans le rapport de transmission de la télécopie, le télécopieur du destinataire ne prend pas en charge les documents de taille A3.
- Si vous envoyez une télécopie à l'aide de la vitre d'exposition du scanner, assurez-vous que votre document original est placé correctement et que la bonne taille de papier est sélectionnée sur le panneau de commande.
- Nettoyez la vitre d'exposition du scanner et le couvre-document.

Sujet parent: [Résolution des problèmes de télécopie](#)

Tâches associées

[Nettoyage de votre produit](#)

[Positionnement des originaux sur la vitre d'exposition du scanner](#)

La télécopie reçue ne s'imprime pas

Si une télécopie reçue ne s'imprime pas, essayez ces solutions :

- Assurez-vous qu'aucune erreur n'est survenue sur le produit. Le produit ne peut pas imprimer les télécopies reçues si une erreur s'est produite, telle qu'un bourrage papier.
- Si le produit a été configuré afin d'enregistrer les télécopies reçues dans la mémoire ou la boîte de réception du produit, les télécopies entrantes ne sont pas automatiquement imprimées. Vérifiez le paramètre **Param. de réception** sur le panneau de commande du produit et modifiez-le si nécessaire.

Sujet parent: [Résolution des problèmes de télécopie](#)

Références associées

[Paramètres de réception - Télécopie](#)

Résolution des problèmes d'utilisation des dispositifs USB

Consultez ces solutions si vous avez des problèmes d'utilisation des dispositifs USB avec votre produit.

[Impossible de voir ou d'imprimer des fichiers sur un dispositif USB](#)

[Impossible d'enregistrer des fichiers sur un dispositif USB](#)

[Impossible de transférer des fichiers vers ou depuis un dispositif USB](#)

Sujet parent: [Résolution des problèmes](#)

Impossible de voir ou d'imprimer des fichiers sur un dispositif USB

Si vous ne pouvez pas voir ou imprimer des documents depuis un dispositif USB connecté à votre produit, essayez ces solutions :

- Assurez-vous que les dispositifs de stockage sont autorisés sur le produit.
- Assurez-vous que votre dispositif USB est compatible avec le produit.
- Assurez-vous que les fichiers sur votre dispositif USB sont dans le bon format.

Sujet parent: [Résolution des problèmes d'utilisation des dispositifs USB](#)

Références associées

[Caractéristiques des périphériques USB externes](#)

[Caractéristiques de l'interface](#)

Sujets reliés

[Transfert de fichiers sur un dispositif USB](#)

[Affichage et impression depuis l'écran ACL](#)

Impossible d'enregistrer des fichiers sur un dispositif USB

Si vous ne pouvez pas enregistrer des fichiers sur un dispositif USB connecté à votre produit, essayez ces solutions :

- Pour enregistrer des télécopies sur un dispositif USB, créez un dossier dans le paramètre **Sortie fax** du panneau de commande du produit.
- Assurez-vous que le dispositif USB n'est pas protégé en écriture.
- Assurez-vous qu'il y a assez d'espace sur le dispositif USB.
- Assurez-vous que les dispositifs de stockage sont autorisés sur le produit.
- Assurez-vous que votre dispositif USB est compatible avec le produit.

Sujet parent: [Résolution des problèmes d'utilisation des dispositifs USB](#)

Références associées

[Caractéristiques de l'interface](#)

[Paramètres de réception - Télécopie](#)

Sujets reliés

[Transfert de fichiers sur un dispositif USB](#)

Impossible de transférer des fichiers vers ou depuis un dispositif USB

Si vous avez des problèmes avec le transfert des fichiers vers ou depuis un dispositif USB connecté à votre produit, essayez ces solutions :

- Assurez-vous que votre dispositif USB est compatible avec le produit.
- Assurez-vous que le dispositif USB n'est pas protégé en écriture.
- Assurez-vous que votre produit est bien connecté à votre ordinateur.
- Assurez-vous que le paramètre de partage de fichiers de votre produit est activé.

Sujet parent: [Résolution des problèmes d'utilisation des dispositifs USB](#)

Références associées

[Caractéristiques de l'interface](#)

Sujets reliés

[Transfert de fichiers sur un dispositif USB](#)

Désinstallation des logiciels du produit

Si vous avez un problème qui nécessite de désinstaller et de réinstaller vos logiciels, suivez les instructions pour votre système d'exploitation.



[Désinstallation et réinstallation des logiciels du produit - Windows](#)

[Désinstallation des logiciels du produit - Mac](#)

Sujet parent: [Résolution des problèmes](#)

Désinstallation et réinstallation des logiciels du produit - Windows

Vous pouvez désinstaller et réinstaller les logiciels de votre produit pour résoudre certains problèmes.

1. Mettez le produit hors tension.
2. Fermez toutes les applications ou programmes ouverts.
3. Débranchez tous les câbles d'interface.
4. Effectuez l'une des actions suivantes :
 - **Windows 11** : Cliquez sur , puis recherchez et sélectionnez **Paramètres**. Sélectionnez **Applis** ou **Système** > **Applis et fonctions**. Puis, sélectionnez le programme que vous voulez désinstaller et sélectionnez **Désinstaller**.
 - **Windows 10** : Cliquez sur , et sélectionnez  (Paramètres) > **Applications** ou **Système** > **Applis et fonctions**. Puis, sélectionnez le programme que vous voulez désinstaller et sélectionnez **Désinstaller**.
 - **Windows 8.x** : Naviguez jusqu'à l'écran **Applications** et sélectionnez **Panneau de configuration** > **Programmes** > **Programmes et fonctionnalités**. Sélectionnez l'option de désinstallation pour votre produit Epson, puis sélectionnez **Désinstaller/Modifier**.

Remarque: Si vous voyez une fenêtre **Contrôle de compte d'utilisateur**, cliquez sur **Oui** ou **Continuer**.

Sélectionnez votre produit de nouveau, au besoin, puis sélectionnez **OK**, et cliquez sur **Oui** pour confirmer la désinstallation.

- **Windows :** (autres versions) Cliquez sur  ou **Démarrer**, puis sélectionnez **Tous les programmes** ou **Programmes**. Sélectionnez **EPSON**, sélectionnez votre produit, puis cliquez sur **Désinstallation du pilote d'impression EPSON**.

Remarque: Si vous voyez une fenêtre **Contrôle de compte d'utilisateur**, cliquez sur **Oui** ou **Continuer**.

Dans la fenêtre suivante, sélectionnez votre produit et cliquez sur **OK**. Ensuite, suivez les instructions à l'écran.

5. Effectuez l'une des étapes suivantes pour désinstaller Epson Scan 2, puis suivez les instructions à l'écran :
 - **Windows 11/Windows 10 :** Sélectionnez **Epson Scan 2** et cliquez sur **Désinstaller**.
 - **Windows 8.x/Windows 7/Windows Vista :** Sélectionnez **Epson Scan 2** et cliquez sur **Désinstaller/Modifier**.
 - **Windows 8.x/Windows 7 :** Sélectionnez **Epson Scan 2** et cliquez sur **Désinstaller/Modifier**.
6. Effectuez l'une des étapes suivantes pour désinstaller Epson ScanSmart, puis suivez les instructions à l'écran :
 - **Windows 11/Windows 10 :** Sélectionnez **Epson Scan** et cliquez sur **Désinstaller**.
 - **Windows 8.x/Windows 7 :** Sélectionnez **Epson ScanSmart** et cliquez sur **Désinstaller/Modifier**.
7. Redémarrez votre ordinateur et réinstallez vos logiciels.

Remarque: Si la réinstallation des logiciels de votre produit ne résout pas le problème, communiquez avec Epson.

Sujet parent: [Désinstallation des logiciels du produit](#)

Désinstallation des logiciels du produit - Mac

Dans la plupart des cas, les utilisateurs de Mac n'ont pas besoin de désinstaller les logiciels du produit existant avant d'effectuer une réinstallation. Cependant, vous pouvez télécharger l'utilitaire Uninstaller depuis le site Web de soutien d'Epson pour désinstaller les logiciels du produit comme décrit ici.

Remarque: Si la réinstallation des logiciels de votre produit ne résout pas le problème, communiquez avec Epson.

1. Pour télécharger l'utilitaire Uninstaller, visitez le site epson.com/support (É.-U.) ou epson.ca/support (Canada) et sélectionnez votre produit.
2. Cliquez sur **Téléchargements**.
3. Sélectionnez votre système d'exploitation, cliquez sur **Utilitaires**, trouvez l'utilitaire Uninstaller dans la liste, puis cliquez sur **Télécharger**.
4. Lancez le fichier que vous avez téléchargé.
5. Double-cliquez sur l'icône **Uninstaller**.
6. À l'écran Epson Uninstaller, cochez la case de chaque programme informatique que vous souhaitez désinstaller.
7. Cliquez sur **Désinstaller**.
8. Suivez les instructions à l'écran pour désinstaller le logiciel.
9. Réinstallez le logiciel du produit.

Remarque: Si vous désinstallez le pilote d'imprimante, mais que le nom de votre produit apparaît toujours dans la fenêtre **Imprimantes et fax** ou **Imprimantes et numériseurs**, sélectionnez le nom de votre produit et cliquez sur l'icône – (supprimer) pour l'enlever.

Sujet parent: [Désinstallation des logiciels du produit](#)

Comment obtenir de l'aide

Si vous avez besoin de contacter Epson pour obtenir des services de soutien technique, utilisez l'une des options suivantes :

Assistance par Internet

Visitez le site de soutien d'Epson à epson.com/support (É.-U.) ou epson.ca/support (Canada) et sélectionnez votre produit pour obtenir des solutions aux problèmes courants. Vous pouvez y télécharger des pilotes et de la documentation, consulter une foire aux questions et des conseils de dépannage, ou envoyer vos questions par courriel à Epson.

Contacteur un représentant du soutien

Avant de communiquer avec Epson pour obtenir du soutien, ayez les informations suivantes sous la main :

- Nom de produit
- Numéro de série du produit (situé sur une étiquette sur le produit)

- Preuve d'achat (telle qu'un reçu de magasin) et date d'achat
- Configuration informatique
- Description du problème

Ensuite, composez le numéro suivant :

- États-Unis : 562 276-4382, de 7 h à 16 h, heure du Pacifique, du lundi au vendredi.
- Canada : 905 709-3839, de 7 h à 16 h, heure du Pacifique, du lundi au vendredi.

Les heures et les jours de soutien peuvent être modifiés sans préavis. Des frais d'interurbain peuvent s'appliquer.

Achat de fournitures et d'accessoires

Vous pouvez acheter de l'encre et du papier d'origine Epson à epson.com (États-Unis) ou epson.ca (Canada). Vous pouvez également vous procurer d'autres fournitures auprès d'un revendeur Epson autorisé. Pour trouver le revendeur le plus près de chez vous, composez le 1 800 463-7766 (États-Unis) ou le 1 800 807-7766 (Canada).

Sujet parent: [Résolution des problèmes](#)

Caractéristiques techniques

Les sections suivantes présentent les caractéristiques techniques de votre produit.

Remarque: Epson offre un programme de recyclage des produits Epson en fin de vie. Veuillez consulter [ce site](#) pour obtenir des informations sur la façon de retourner vos produits Epson pour une élimination appropriée.

[Exigences système - Windows](#)

[Exigences système - Mac](#)

[Caractéristiques du papier](#)

[Caractéristiques de la zone d'impression](#)

[Caractéristiques du chargeur automatique de documents \(ADF\)](#)

[Caractéristiques de la numérisation](#)

[Caractéristiques de télécopie](#)

[Caractéristiques des cartouches d'encre](#)

[Dimensions](#)

[Caractéristiques électriques](#)

[Caractéristiques environnementales](#)

[Caractéristiques de l'interface](#)

[Caractéristiques des périphériques USB externes](#)

[Caractéristiques de l'interface réseau](#)

[Caractéristiques des normes et de la conformité](#)

[Polices PostScript](#)

[Polices PCL](#)

[Jeux de symboles du mode PCL5](#)

Exigences système - Windows

Pour utiliser votre produit et ses logiciels, votre ordinateur doit fonctionner sous l'un des systèmes d'exploitation Microsoft suivants :

- Windows 11
- Windows 10
- Windows 8.x

- Windows 7
- Windows Server 2022
- Windows Server 2019
- Windows Server 2016
- Windows Server 2012 R2
- Windows Server 2012
- Windows Server 2008 R2
- Windows Server 2008

Remarque: Pour obtenir les plus récentes versions des logiciels disponibles pour votre système d'exploitation, visitez le site de soutien d'Epson à epson.ca/support, sélectionnez votre produit et sélectionnez **Téléchargements**.

Sujet parent: [Caractéristiques techniques](#)

Exigences système - Mac

Pour utiliser votre produit et ses logiciels, votre Mac doit fonctionner sous l'un des systèmes d'exploitation suivants :

- macOS 14.x
- macOS 13.x
- macOS 12.x
- macOS 11.x
- macOS 10.15.x
- macOS 10.14.x
- macOS 10.13.x
- macOS 10.12.x
- OS X 10.11.x
- OS X 10.10.x
- OS X 10.9.5.x

Remarque: Pour obtenir les plus récentes versions des logiciels disponibles pour votre système d'exploitation, visitez le site de soutien d'Epson à epson.ca/support, sélectionnez votre produit et sélectionnez **Téléchargements**.

Sujet parent: [Caractéristiques techniques](#)

Caractéristiques du papier

Remarque: Étant donné que la qualité d'une marque ou d'un type de papier peut être modifiée par le fabricant à tout moment, Epson ne peut garantir la qualité d'un type de papier de marque autre qu'Epson. Faites toujours l'essai du support d'impression avant d'acheter des quantités importantes ou d'imprimer des travaux à grand tirage.

Feuilles individuelles

Dimensions

A6 (4,1 × 5,8 po [105 × 148 mm])
A5 (5,8 × 8,2 po [148 × 210 mm])
A4 (8,3 × 11,7 po [210 × 297 mm])
A3 (11,7 × 16,5 po [297 × 420 mm])
13 × 19 po (330 × 483 mm)
B6 (5 × 7,2 po [128 × 182 mm])
B5 (7,2 × 10,1 po [182 × 257 mm])
B4 (13,9 × 9,84 po [353 × 250 mm])
Demi-lettre (5,5 × 8,5 po [140 × 216 mm])
Exécutif (7,25 × 10,5 po [184 × 267 mm])
Oficio 9 (8,46 × 12,4 po [215 × 315 mm])
Lettre (8,5 × 11 po [216 × 279 mm])
8,5 × 13 po (216 × 330 mm)
Mexico-Oficio (8,5 × 13,4 po [216 × 340 mm])
Légal (8,5 × 14 po [216 × 356 mm])
11 × 17 po (279 × 432 mm)

Types de papier

Papier ordinaire et papier distribué par Epson

Poids	Papier ordinaire : 17 lb (64 g/m ²) à 24 lb (90 g/m ²) Papier épais : 25 lb (91 g/m ²) à 68 lb (256 g/m ²)
--------------	---

Enveloppes

Dimensions	N° 10 (4,1 × 9,5 po [105 × 241 mm]) DL (8,66 × 4,33 po [110 × 220 mm]) C6 (4,5 × 6,4 po [114 × 162 mm])
Types de papier	Papier pour titres ordinaire
Poids	20 lb (75 g/m ²) à 27 lb (100 g/m ²)

Sujet parent: [Caractéristiques techniques](#)

Références associées

[Capacité de chargement du papier](#)

Caractéristiques de la zone d'impression

Feuilles individuelles

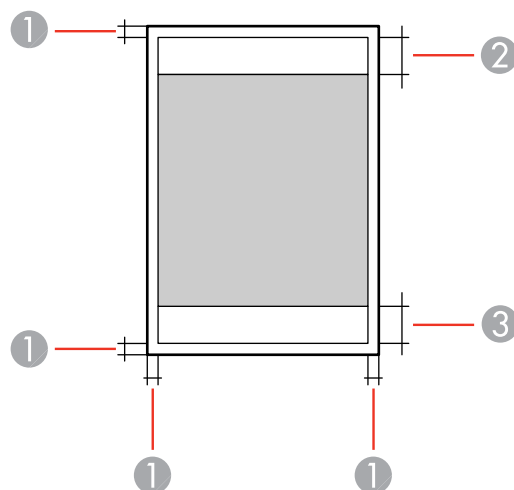

- 1 Haut/bas/droite/gauche : 0,12 po (3 mm) minimum
- 2 Zone de qualité d'impression réduite/haut : 1,81 po (46 mm) minimum
- 3 Zone de qualité d'impression réduite/bas : 2,00 po (51 mm) minimum

Enveloppes

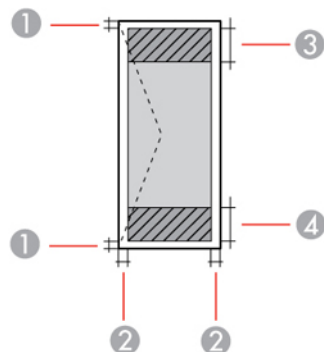

- 1 Gauche/droite : 0,12 po (3 mm) minimum
Bordures haut/bas : 0,12 po (3 mm) minimum
- 3 Zone de qualité d'impression réduite/gauche : 0,71 po (18 mm) minimum
- 4 Zone de qualité d'impression réduite/droite : 1,81 po (46 mm) minimum

Sujet parent: [Caractéristiques techniques](#)

Caractéristiques du chargeur automatique de documents (ADF)

Taille du papier	A6 (4,1 × 5,8 po [105 × 148 mm]) paysage ¹
	A5 (5,8 × 8,2 po [148 × 210 mm]) paysage
	A4 (8,3 × 11,7 po [210 × 297 mm])
	A3 (11,7 × 16,5 po [297 × 420 mm])
	B5 (7,2 × 10,1 po [182 × 257 mm])
	B4 (13,9 × 9,84 po [353 × 250 mm])
	Exécutif (7,25 × 10,5 po [184 × 267 mm])
	Lettre (8,5 × 11 po [216 × 279 mm])
	8,5 × 13 po (216 × 330 mm)
	Légal (8,5 × 14 po [216 × 356 mm])
Type de papier	(Format maximal 11 × 17 po (279 × 432 mm))
	Papier ordinaire, papier haute qualité ou papier recyclé
Poids papier	14 lb (52 g/m ²) à 34 lb (128 g/m ²)
Capacité d'alimentation	Épaisseur totale : 0,20 po (5,0 mm)
	Environ 50 feuilles

¹Numérisation recto uniquement

Sujet parent: [Caractéristiques techniques](#)

Caractéristiques de la numérisation

Type de scanner	Plateau
Dispositif photoélectrique	Capteur de ligne CIS
Nombre de pixels effectifs	14 040 × 20 400 pixels (1200 ppp)
Taille du document	Maximum : 11,7 × 17 po (297 × 431,8 mm)
	Vitre du scanneur : A3 ou légal

Résolution de numérisation	1 200 ppp (numérisation principale) 2400 ppp (numérisation secondaire)
Résolution de sortie	50 à 9600 ppp par incréments de 1 ppp
Données d'image	Couleur : 30 bits par pixel (10 bits par pixel par couleur) interne 24 bits par pixel (8 bits par pixel par couleur) externe Niveaux de gris : 10 bits par pixel interne 8 bits par pixel externe
Source lumineuse	DEL

Sujet parent: [Caractéristiques techniques](#)

Caractéristiques de télécopie

Type de télécopie	Capacité de télécopie libre-service en noir et blanc et en couleur (ITU-T Super Group 3)
Lignes compatibles	Lignes téléphoniques analogiques standard Systèmes de téléphonie avec autocommutateur privé (PBX)
Vitesse	Jusqu'à 33,6 kbps
Résolution	Monochrome Standard : 203 pixels par pouce × 98 lignes par pouce (8 pixels par mm × 3,85 lignes par mm) Fin : 203 pixels par pouce × 196 lignes par pouce (8 pixels par mm × 7,7 lignes par mm) Super fin : 203 pixels par pouce × 392 lignes par pouce (8 pixels par mm × 15,4 lignes par mm) Ultra fin : 406 pixels par pouce × 392 lignes par pouce (16 pixels par mm × 15,4 lignes par mm) Couleur 200 × 200 ppp

Méthode de compression	Monochrome MH/MR/MMR Couleur JPEG
Normes de communication	G3 SuperG3
Taille du papier d'envoi	Scanner A5 (5,8 × 8,2 po [148 × 210 mm]) A4 (8,3 × 11,7 po [210 × 297 mm]) A3 (11,7 × 16,5 po [297 × 420 mm]) 11 × 17 po (279 × 432 mm) Chargeur automatique de documents A5 (5,8 × 8,2 po [148 × 210 mm]) A4 (8,3 × 11,7 po [210 × 297 mm]) A3 (11,7 × 16,5 po [297 × 420 mm]) 11 × 17 po (279 × 432 mm)
Taille du papier d'enregistrement	A5 (5,8 × 8,2 po [148 × 210 mm]) A4 (8,3 × 11,7 po [210 × 297 mm]) A3 (11,7 × 16,5 po [297 × 420 mm]) B5 (7,2 × 10,1 po [182 × 257 mm]) B4 (13,9 × 9,84 po [353 × 250 mm]) Demi-lettre (5,5 × 8,5 po [140 × 216 mm]) Lettre (8,5 × 11 po [216 × 279 mm]) Légal (8,5 × 14 po [216 × 356 mm]) 11 × 17 po (279 × 432 mm)
Vitesse de transmission¹	Environ 3 secondes (norme A4 du tableau ITU-T N° 1 MMR 33,6 kbps)

Mémoire page²	Jusqu'à 550 pages (lorsqu'un tableau ITU-T N° 1 est reçu en mode standard monochrome)
Contacts	Nombre de contacts Jusqu'à 2 000 Nombre de contacts groupés Jusqu'à 200
Recomposer³	2 fois (avec un intervalle de 1 minute)
Interface	Ligne téléphonique RJ-11 Connexion de combiné téléphonique RJ-11

¹La vitesse réelle dépend du document, de l'appareil du destinataire et de l'état de la ligne téléphonique.

²Conservée durant une panne de courant.

³Les caractéristiques pourraient différer selon la région ou le pays.

Sujet parent: [Caractéristiques techniques](#)

Caractéristiques des cartouches d'encre

Remarque: Votre imprimante a été conçue pour fonctionner seulement avec des cartouches d'encre authentiques Epson. Les cartouches et fournitures d'encre d'autres marques ne sont pas compatibles et, même si elles sont décrites comme étant compatibles, elles risquent de mal fonctionner, voire de ne pas fonctionner du tout. Epson fournit périodiquement des mises à jour de micrologiciel afin de résoudre des problèmes de sécurité ou de performance, des bogues mineurs et pour s'assurer que votre imprimante fonctionne tel que prévu. Ces mises à jour peuvent altérer la fonctionnalité de l'encre d'autres fabricants. Il est possible que les cartouches non Epson ou les cartouches Epson modifiées qui fonctionnaient avant la mise à jour du micrologiciel cessent de fonctionner.

Les cartouches initiales fournies sont conçues pour assurer la fiabilité de la configuration de l'imprimante et ne peuvent être utilisées comme cartouches de remplacement ni revendues. Après la configuration, l'encre restante peut être utilisée pour l'impression. Les rendements sont basés sur la norme ISO 24711 en mode par défaut, selon une impression continue. Les rendements peuvent varier selon les images imprimées, les paramètres choisis et la température ambiante. L'impression peu fréquente ou réalisée surtout avec une couleur réduit les rendements. Toutes les cartouches doivent être installées et contenir de l'encre pour les besoins de l'impression et de l'entretien de l'imprimante. Pour assurer une bonne qualité d'impression, il reste une certaine quantité d'encre dans les cartouches remplacées.

Couleur	Noir, Cyan, Magenta, Jaune
Durée de vie des cartouches	Emballage ouvert : 6 mois. Emballage intact : N'utilisez pas l'encre si la date d'expiration indiquée sur l'emballage est dépassée.
Température	Stockage : -4 à 104 °F (-20 à 40 °C) 1 mois à 104 °F (40 °C) L'encre gèle à -9,4 °F (-23 °C) ¹ L'encre dégèle et devient utilisable après environ 3 heures à 77 °F (25 °C).

¹ Selon la couleur, l'encre peut geler en partie à 0 °C ou à une température inférieure. Peut être stockée pendant un mois à 104 °F (40 °C)

Remarque: Pour les meilleurs résultats, utilisez les cartouches dans les six mois suivant leur déballage.

Sujet parent: [Caractéristiques techniques](#)

Références associées

[Numéros de pièce des cartouches d'encre](#)

Dimensions

Hauteur	Stockage : 19,4 po (493 mm) Stockage avec un bac papier en option installé : 24,4 po (620 mm) Stockage avec deux bacs papier en option installés : 29,4 po (748 mm) Stockage avec trois bacs papier en option et l'armoire installés : 45,7 po (1162 mm) Mode impression : 22,5 po (571 mm) Impression avec un bac papier en option installé : 27,5 po (698 mm) Impression avec deux bacs papier en option installés : 32,5 po (826 mm) Stockage avec trois bacs papier en option et l'armoire installés : 48,8 po (1240 mm)
----------------	---

Largeur	Stockage : 24,1 po (613 mm)
	Mode impression : 24,1 po (613 mm)
	Avec trois bacs papier en option et l'armoire installés : 30,4 po (772 mm)
Profondeur	Stockage : 25,6 po (650 mm)
	Stockage avec trois bacs papier en option et l'armoire installés : 31,4 po (797 mm)
	Mode impression : 33,9 po (862 mm)
	Stockage avec trois bacs papier en option et l'armoire installés : 34,2 po (869 mm)
Poids (sans les cartouches d'encre ou le cordon d'alimentation)	101,6 lb (46,1 kg)
	Avec un bac papier en option installé : 127,4 lb (57,8 kg)
	Avec deux bacs papier en option installés : 153,0 lb (69,4 kg)
	Avec trois bacs papier en option et l'armoire installés : 231,7 lb (105,1 kg)

Sujet parent: [Caractéristiques techniques](#)

Caractéristiques électriques

Alimentation en électricité	100 à 240 V CA
Plage de la fréquence nominale	50 à 60 Hz
Courant nominal	1,6 à 0,8 A
Consommation d'énergie (avec connexion USB)¹	Copie autonome : Environ 39 W (ISO/IEC24712)
	Mode prêt : Environ 18 W
	Mode veille : Environ 1,0 W
	Mode hors tension : Environ 0,1 W

¹Lorsque les quatre bacs papier (C1 à C4) sont installés.

Sujet parent: [Caractéristiques techniques](#)

Caractéristiques environnementales

Température	Fonctionnement : 50 à 95 °F (10 à 35 °C)
	Stockage : -4 à 104 °F (-20 à 40 °C) ¹
	1 mois à 104 °F (40 °C) ¹
Humidité (sans condensation)	Fonctionnement : 20 à 80 % HR
	Entreposage : 5 à 85 % HR

¹Peut être stocké pendant un mois à 104 °F (40 °C)

Sujet parent: [Caractéristiques techniques](#)

Caractéristiques de l'interface

Type d'interface	SuperSpeed USB USB haute vitesse (pour dispositifs USB externes)
-------------------------	---

Remarque: Epson ne peut pas garantir toutes les fonctions des appareils externes connectés.

Sujet parent: [Caractéristiques techniques](#)

Références associées

[Caractéristiques des périphériques USB externes](#)

Caractéristiques des périphériques USB externes

N'utilisez pas les périphériques avec les équipements suivants :

- Pilote dédié
- Paramètres de sécurité comme les mots de passe ou le chiffrement, etc.
- Concentrateur USB intégré

Unité de disque dur¹	2 To
Dispositif de stockage USB	Formaté en FAT, FAT32 ou exFAT
Lecteur multicartes²	

¹Nous ne recommandons pas l'utilisation de périphériques USB externes alimentés par USB. N'utilisez que des périphériques USB externes avec alimentation indépendante CA.

²Insérez seulement une carte mémoire dans le lecteur multcartes. Les lecteurs multcartes avec plus de deux cartes mémoire insérées ne sont pas pris en charge.

Remarque: Epson ne peut pas garantir toutes les fonctions des appareils externes connectés.

Sujet parent: [Caractéristiques techniques](#)

Caractéristiques de l'interface réseau

Wi-Fi

Normes	IEEE 802.11 b/g/n ¹ /ac
Plages de la fréquence	IEEE802.11b/g/n : 2,4 GHz IEEE802.11a/n/ac : 5,0 GHz
Canaux	Wi-Fi 2,4 GHz : 1/2/3/4/5/6/7/8/9/10/11/12/13 5,0 GHz : W52 (36/40/44/48), W53 (52/56/60/64), W56 (100/104/108/112/116/120/124/128/132/136/140), W58 (149/153/157/161/165) Wi-Fi Direct 2,4 GHz : 1/2/3/4/5/6/7/8/9/10/11/12/13 5,0 GHz : W52 (36/40/44/48), W58 (149/153/157/161/165)
Modes de connexion	Mode infrastructure Wi-Fi Direct (Simple AP) ² ; non pris en charge pour IEEE 802.11b
Protocoles de sécurité	WEP (64/128 bits), WPA2-PSK (AES), WPA3-SAE (AES), WPA2/WPA3-Entreprise
Wi-Fi Direct prend en charge seulement WPA2-PSK (AES)	(Conforme aux normes WPA2 avec soutien pour WPA/WPA2 personnel.)

¹Disponible seulement pour le HT20.

²Les modes Infrastructure et Wi-Fi Direct ou une connexion Ethernet peuvent être utilisés simultanément.

Ethernet

Normes	IEEE802.3i (10BASE-T) ¹ IEEE802.3u (100BASE-TX) ¹ IEEE802.3ab (1000BASE-T) ¹ IEEE802.3az (Energy Efficient Ethernet); un appareil connecté doit être compatible avec la norme IEEE802.3az.
Mode de communication	Auto, duplex intégral 10 Mbps, semi-duplex 10 Mbps, duplex intégral 100 Mbps, semi-duplex 100 Mbps
Ports	RJ-45

¹Pour éviter le risque d'interférence radio, utilisez un câble à paire torsadée blindé de catégorie 5e ou supérieure.

Fonctions réseau et IPv4/IPv6

Impression réseau	EpsonNet Print (Windows) : IPv4 Norme TCP/IP (Windows) : IPv4, IPv6 Impression WSD (Windows) : IPv4, IPv6 Impression Bonjour (Mac OS) : IPv4, IPv6 Impression IPP (Windows, Mac OS) : IPv4, IPv6 Impression FTP : IPv4, IPv6 Epson Connect (Email Print, Remote Print) : IPv4 AirPrint (iOS 5 ou ultérieure, Mac OS) ¹ : IPv4, IPv6
Numérisation réseau	Epson Scan 2 : IPv4, IPv6 Document Capture Pro (Windows) : IPv4 Epson Connect (Scan to Cloud) : IPv4 AirPrint (Numériser) ¹ : IPv4, IPv6

Télécopie	Envoyer une télécopie : IPv4 Recevoir une télécopie : IPv4 Epson Connect (Fax to Cloud) : IPv4 AirPrint (émission de técopie) ¹ : IPv4, IPv6
-----------	--

¹OS X Mavericks (10.9.5) ou ultérieure

Sécurité

IEEE802.1X; l'appareil connecté doit être conforme à la norme IEEE802.1x

IPsec/filtrage IP

SSL/TLS; HTTPS Serveur/Client ou IPPS

TLS Version; 1.3, 1.2, 1.1 (désactivé par défaut), ou 1.0 (désactivé par défaut)

SMTPS (STARTTLS, SSL/TLS)

SNMPv3

Sujet parent: [Caractéristiques techniques](#)

Caractéristiques des normes et de la conformité

États-Unis

Sécurité : UL62368-1

CEM : FCC partie 15 sous-partie B classe B

Canada

Sécurité : CAN/CSA C22.2 No. 62368-1

CEM : CAN ICES-3 (B)/NMB-3 (B)

Cet équipement contient le module sans fil suivant :

- Fabricant : Seiko Epson Corporation
- Type : J26H005

Ce produit est conforme au Chapitre 15 du Règlement FCC et CNR-210 du Règlement IC. Epson décline toute responsabilité en cas de non-respect des normes de sécurité suite à la modification non recommandée du produit. L'utilisation est soumise aux deux conditions suivantes : (1) l'appareil ne peut pas causer d'interférences nuisibles et (2) l'appareil doit accepter toute interférence en réception, y compris les interférences causant un dysfonctionnement de l'appareil.

Pour éviter les interférences radio du service sous licence, l'appareil doit être utilisé à l'intérieur et être éloigné des fenêtres afin de garantir une protection optimale. Le matériel (ou l'antenne émettrice) placé à l'extérieur doit faire l'objet d'une autorisation.

Cet équipement est conforme aux limites d'exposition aux rayonnements FCC/IC énoncées pour un environnement non contrôlé et respecte les lignes directrices d'exposition aux fréquences radioélectriques (RF) de la FCC dans le Supplément C à OET65 et les règles d'exposition aux fréquences radioélectriques (RF) CNR-102 d'IC. Cet équipement doit être installé et utilisé en gardant une distance de 20 cm (7,9 po) ou plus entre le radiateur et le corps de l'utilisateur (à l'exception des extrémités : mains, poignets, pieds et chevilles).

Sujet parent: [Caractéristiques techniques](#)

Polices PostScript

Nom de la police de caractères	Famille	Équivalent HP
Nimbus Mono	Medium, Bold, Italic, Bold Italic	Courier
Letter Gothic	Medium, Bold, Italic,	Letter Gothic
Nimbus Mono PS	Regular, Bold, Oblique, Bold Oblique	CourierPS
Nimbus Roman No4	Medium, Bold, Italic, Bold Italic	CG Times
URW Classico	Medium, Bold, Italic, Bold Italic	CG Omega
URW Coronet	—	Coronet
URW Clarendon Condensed	—	Clarendon Condensed
URW Classic Sans	Medium, Bold, Italic, Bold Italic	Univers
URW Classic Sans Condensed	Medium, Bold, Italic, Bold Italic	Univers Condensed
Antique Olive	Medium, Bold, Italic	Antique Olive
Garamond	Antiqua, Halbfett, Kursiv, Kursiv Halbfett	Garamond
Mauritius	—	Marigold
Algiers	Medium, Extra Bold	Albertus
NimbusSansNo2	Medium, Bold, Italic, Bold Italic	Arial

Nom de la police de caractères	Famille	Équivalent HP
Nimbus Roman No9	Medium, Bold, Italic, Bold Italic	Times New Roman
Nimbus Sans	Medium, Bold, Oblique, Bold Oblique	Helvetica
Nimbus Sans Narrow	Medium, Bold, Oblique, Bold Oblique	Helvetica Narrow
Palladio	Roman, Bold, Italic, Bold Italic	Palatino
URW Gothic	Book, Demi, Book Oblique, Demi Oblique	ITC Avant Garde
URW Bookman	Light, Demi, Light Italic, Demi Italic	ITC Bookman
URW Century Schoolbook	Roman, Bold, Italic, Bold Italic	New Century Schoolbook
Nimbus Roman	Medium, Bold, Italic, Bold Italic	Times
URW Chancery Medium Italic	—	ITC Zapf Chancery Italic
Symbol	—	Symbol
URW Dingbats	—	Wingdings
Dingbats	—	ITC Zapf Dingbats
Standard Symbol	—	SymbolPS

Sujet parent: [Caractéristiques techniques](#)

Polices PCL

Polices à échelle modifiable

Nom de la police de caractères	Famille	Équivalent HP	Jeu de symboles
Nimbus Mono	Medium, Bold, Italic, Bold Italic	Courier	1
Letter Gothic	Medium, Bold, Italic,	Letter Gothic	1

Nom de la police de caractères	Famille	Équivalent HP	Jeu de symboles
Nimbus Mono PS	Regular, Bold, Oblique, Bold Oblique	CourierPS	3
Nimbus Roman No4	Medium, Bold, Italic, Bold Italic	CG Times	2
URW Classico	Medium, Bold, Italic, Bold Italic	CG Omega	3
URW Coronet	—	Coronet	3
URW Clarendon Condensed	—	Clarendon Condensed	3
URW Classic Sans	Medium, Bold, Italic, Bold Italic	Univers	2
URW Classic Sans Condensed	Medium, Bold, Italic, Bold Italic	Univers Condensed	3
Antique Olive	Medium, Bold, Italic	Antique Olive	3
Garamond	Antiqua, Halbfett, Kursiv, Kursiv Halbfett	Garamond	3
Mauritius	—	Marigold	3
Algiers	Medium, Extra Bold	Albertus	3
NimbusSansNo2	Medium, Bold, Italic, Bold Italic	Arial	3
Nimbus Roman No9	Medium, Bold, Italic, Bold Italic	Times New	3
Nimbus Sans	Medium, Bold, Oblique, Bold Oblique	Helvetica	3
Nimbus Sans Narrow	Medium, Bold, Oblique, Bold Oblique	Helvetica Narrow	3
Palladio	Roman, Bold, Italic, Bold Italic	Palatino	3
URW Gothic	Book, Demi, Book Oblique, Demi Oblique	ITC Avant Garde Gothic	3

Nom de la police de caractères	Famille	Équivalent HP	Jeu de symboles
URW Bookman	Light, Demi, Light Italic, Demi Italic	ITC Bookman	3
URW Century Schoolbook	Roman, Bold, Italic, Bold Italic	New Century Schoolbook	3
Nimbus Roman	Medium, Bold, Italic, Bold Italic	Times	3
URW Chancery Medium Italic	—	ITC Zapf Chancery Medium Italic	3
Symbol	—	Symbol	4
URW DingBats	—	Wingdings	5
Dingbats	—	ITC Zapf Dingbats	6
Standard Symbol	—	SymbolPS	4
URW David	Medium, Bold	HP David	7
URW Narkis	Medium, Bold	HP Narkis	7
URW Miryam	Medium, Bold, Italic	HP Miryam	7
URW Koufi	Medium, Bold	Koufi	8
URW Naskh	Medium, Bold	Naskh	8
URW Ryadh	Medium, Bold	Ryadh	8

Police de caractères mode point

Imprimante par ligne, jeu de symboles 9

Polices de caractères mode point ROC/code à barres (mode PCL5 seulement)

Nom de la police de caractères	Famille	Jeu de symboles
OCR A	—	10
OCR B	—	11
Code 39	9.37cpi, 4.68cpi	12
EAN/UPC	Medium, Bold	13

Remarque: Selon la densité d'impression, ou la qualité et la couleur du papier, les polices de caractères mode point ROC/code à barres pourraient être illisibles. Imprimez un échantillon et vérifiez la lisibilité avant d'imprimer de grandes quantités.

Sujet parent: [Caractéristiques techniques](#)

Jeux de symboles du mode PCL5

Votre produit peut accéder à une variété de jeux de symboles. La plupart de ces jeux diffèrent seulement dans les caractères internationaux propres à chaque langue.

Remarque: Puisque la plupart des logiciels traitent les polices de caractères et les symboles automatiquement, il se peut que vous n'ayez jamais besoin d'ajuster les paramètres de votre produit. Cependant, si vous créez vos propres programmes de commande du produit ou si vous utilisez d'anciennes versions de logiciels qui ne peuvent pas contrôler les polices de caractères, consultez ces tableaux pour des informations sur les styles de caractère et les jeux de symboles.

Lorsque vous choisissez la police de caractères à utiliser, prenez également en compte le jeu de symboles à combiner avec la police de caractères.

Nom des jeux de symboles	Attributs	Classification de la police de caractères
Norweg1	0D	1, 2, 3
Roman Extension	0E	9
Italian	0I	1, 2, 3
EMC94-1	0N	1, 2, 3, 9
Swedis2	0S	1, 2, 3
ANSI ASCII	0U	1, 2, 3, 7, 8
UK	1E	1, 2, 3
French2	1F	1, 2, 3
German	1G	1, 2, 3
Legal	1U	1, 2, 3, 9
8859-2 ISO	2N	1, 2, 3, 9
Spanish	2S	1, 2, 3

Nom des jeux de symboles	Attributs	Classification de la police de caractères
ISO 8859/4 Latin 4	4N	1, 2, 3
Roman-9	4U	1, 2, 3
PsMath	5M	1, 2, 3, 7, 8
8859-9 ISO	5N	1, 2, 3, 9
WiTurkish	5T	1, 2, 3
MsPublishin	6J	1, 2, 3
VeMath	6M	1, 2, 3
8859-10ISO	6N	1, 2, 3, 9
DeskTop	7J	1, 2, 3
Math-8	8M	1, 2, 3, 7, 8
Roman-8	8U	1, 2, 3, 9
WiE.Europe	9E	1, 2, 3
Pc1004	9J	1, 2, 3
8859-15ISO	9N	1, 2, 3, 9
PcTk437	9T	1, 2, 3
Windows	9U	1, 2, 3
PsText	10J	1, 2, 3
IBM-US	10U	1, 2, 3, 9
IBM-DN	11U	1, 2, 3, 9
McText	12J	1, 2, 3
PcMultiling	12U	1, 2, 3, 9
VeInternati	13J	1, 2, 3
PcEur858	13U	1, 2, 3
VeUS	14J	1, 2, 3
PiFont	15U	1, 2, 3

Nom des jeux de symboles	Attributs	Classification de la police de caractères
PcE.Europe	17U	1, 2, 3
Unicode 3.0	18N	1, 2, 3, 7, 8
WiBALT	19L	1, 2, 3
WiAnsi	19U	1, 2, 3
PcBlT775	26U	1, 2, 3
Pc866Cyr	3R	1, 2
Greek8	8G	1, 2
WinGrk	9G	1, 2
WinCyr	9R	1, 2
Pc851Grk	10G	1, 2
ISOCyr	10N	1, 2, 9
Pc8Grk	12G	1, 2
ISOGrk	12N	1, 2
Pc866Ukr	14R	1, 2
Hebrew7	0H	1, 7
8859-8 ISO	7H	1, 7
Hebrew8	8H	1, 7
Pc862Heb	15H	1, 7
PC-862, Hebrew	15Q	1, 7
Arabic8	8V	8
HPWARA	9V	8
Pc864Ara	10V	8
Symbol	19M	4
Wingdings	579L	5
ZapfDigrbats	14L	6

Nom des jeux de symboles	Attributs	Classification de la police de caractères
OCR A	0O	10
OCR B	1O	11
OCR B Extension	3Q	11
Code3-9	0Y	12
EAN/UPC	8Y	13

Sujet parent: [Caractéristiques techniques](#)

Avis

Consultez ces sections pour des avis importants concernant votre produit.

Remarque: Epson offre un programme de recyclage des produits Epson en fin de vie. Veuillez consulter [ce site](#) pour obtenir des informations sur la façon de retourner vos produits Epson pour une élimination appropriée.

[Consignes de sécurité importantes](#)
[Déclaration de conformité avec la FCC](#)
[Arbitrage exécutoire et recours collectifs](#)
[Marques de commerce](#)
[Avis sur le droit d'auteur](#)

Consignes de sécurité importantes

Avant d'utiliser votre produit Epson, lisez et suivez les consignes de sécurité présentées dans les sections suivantes.

[Consignes de sécurité générales du produit](#)
[Consignes de sécurité concernant les cartouches d'encre](#)
[Consignes de sécurité concernant la connexion sans fil](#)
[Consignes de sécurité concernant l'écran ACL](#)
[Consignes de sécurité concernant le matériel téléphonique](#)

Sujet parent: [Avis](#)

Consignes de sécurité générales du produit

- Respectez les instructions et les avertissements indiqués sur le produit.
- N'utilisez que le type de source d'alimentation indiqué sur l'étiquette du produit.
- N'utilisez que le cordon d'alimentation livré avec le produit. N'utilisez pas le cordon avec d'autres équipements. L'utilisation d'un autre cordon ou du cordon inclus avec d'autres équipements pourrait causer un incendie ou une décharge électrique.
- Assurez-vous que le cordon d'alimentation CA est conforme aux normes de sécurité locales.
- Placez le produit près d'une prise murale où la fiche peut être débranchée facilement.

- Évitez de brancher le produit dans une prise qui se trouve sur le même circuit qu'un photocopieur ou un système de conditionnement d'air qui s'allume et s'éteint à intervalles réguliers, ou une prise commandée par un interrupteur mural ou une minuterie.
- N'utilisez pas un cordon d'alimentation endommagé ou effiloché. Placez-le de manière à éviter l'usure, les coupures, les ondulations, l'effilochage et les torsions. Ne placez aucun objet sur le cordon d'alimentation et placez ce dernier de façon à éviter que l'on passe ou marche dessus. Prenez soin de placer le cordon afin qu'il soit droit à chaque extrémité.
- Si vous utilisez une rallonge avec le produit, assurez-vous que l'intensité nominale totale de tous les dispositifs branchés sur la rallonge ne dépasse pas la capacité nominale de cette dernière. Assurez-vous également que l'intensité nominale totale de tous les dispositifs branchés dans la prise murale ne dépasse pas la capacité nominale de cette dernière.
- Mettez toujours le produit hors tension au moyen du bouton d'alimentation et attendez que le témoin d'alimentation cesse de clignoter avant de débrancher le produit ou d'interrompre le courant de la prise murale.
- Si vous prévoyez une longue période d'inutilisation du produit, débranchez le cordon d'alimentation de la prise de courant.
- Placez le produit sur une surface plane, stable et plus grande que sa base vers tous les côtés. Il ne fonctionnera pas correctement s'il est incliné.
- Laissez de l'espace derrière le produit pour les câbles et au-dessus du produit de manière à pouvoir ouvrir complètement le couvre-document.
- Laissez suffisamment d'espace à l'avant du produit pour permettre la sortie complète du papier.
- Évitez les emplacements soumis à des changements rapides de température ou d'humidité, aux chocs, aux vibrations ou à la poussière.
- Évitez de placer ou de ranger le produit à l'extérieur.
- Ne placez pas le produit près de sources de chaleur excessive ou dans un endroit exposé à la lumière directe du soleil.
- Prévoyez suffisamment d'espace autour du produit pour assurer une ventilation adéquate. Ne bloquez pas ou ne recouvrez pas les ouvertures du boîtier du produit; n'insérez pas d'objets dans les fentes.
- Éloignez le produit des sources éventuelles d'interférence électromagnétique, comme les haut-parleurs ou les socles de téléphones sans fil.
- Lorsque vous branchez le produit à un ordinateur ou un autre dispositif à l'aide d'un câble, assurez-vous que les connecteurs sont orientés correctement. Les connecteurs ne disposent que d'une seule orientation correcte. Si vous insérez un connecteur de manière incorrecte, vous risquez d'endommager les deux périphériques reliés à l'aide du câble.

- Ne tentez pas de vous asseoir ou de vous appuyer sur le produit. Ne placez pas d'objets lourds sur le produit.
- Pour éviter d'endommager le produit, ne déplacez jamais la tête d'impression manuellement.
- N'introduisez pas vos mains à l'intérieur du produit pendant l'impression.
- Ne déversez pas de liquide sur le produit et ne le manipulez pas avec des mains humides.
- N'utilisez pas de produits aérosols contenant des gaz inflammables à l'intérieur ou autour du produit. Cela risque de causer un incendie.
- N'exercez pas de pression excessive sur la vitre d'exposition du scanner lorsque vous placez les originaux.
- Ne soulevez pas la section du scanner du produit pendant la copie, l'impression, la numérisation ou lorsque toute autre fonction est en cours.
- Sauf indication contraire dans la documentation, ne tentez pas de réparer ou de désassembler vous-même le produit.
- Débranchez le produit et consultez un technicien agréé dans les cas suivants : si la fiche ou le cordon d'alimentation est endommagé; si une substance liquide s'est infiltrée dans le produit; si le produit est tombé ou son boîtier a été endommagé; si le produit ne fonctionne pas correctement ou son rendement est en baisse. Ne réglez que les commandes dont il est question dans les directives de fonctionnement.
- Pendant le stockage ou le transport du produit, ne le penchez pas, ne le placez pas sur ses côtés et ne le tournez pas à l'envers, car l'encre risque de fuir.

Sujet parent: [Consignes de sécurité importantes](#)

Consignes de sécurité concernant les cartouches d'encre

- Rangez les cartouches d'encre et le boîtier de maintenance hors de portée des enfants et n'ingérez pas l'encre.
- Redoublez de vigilance lorsque vous manipulez des cartouches d'encre usagées; il pourrait y avoir de l'encre autour du port de distribution d'encre. En cas de contact de l'encre avec la peau, lavez bien avec de l'eau et du savon. En cas de projection d'encre dans les yeux, rincez-les immédiatement avec de l'eau. Si vous éprouvez de l'inconfort ou des problèmes de vision après avoir rincé vos yeux, consultez immédiatement un médecin. Si de l'encre pénètre dans votre bouche, consultez immédiatement un médecin.
- N'introduisez pas vos mains à l'intérieur du produit et ne touchez pas aux cartouches d'encre pendant l'impression.

- N'éteignez pas le produit lors du chargement de l'encre. Si le chargement de l'encre n'est pas complété, il est possible que vous ne puissiez pas imprimer.
- Installez une cartouche d'encre neuve dès que vous avez retiré une cartouche épuisée. Si vous négligez de remplacer la cartouche d'encre, cela risque d'assécher la tête d'impression et d'empêcher le produit d'imprimer.
- Ne retirez pas ou ne déchirez pas l'étiquette sur la cartouche; cela pourrait entraîner une fuite.
- Ne laissez pas tomber et ne frappez pas les cartouches d'encre contre des objets durs; cela pourrait entraîner une fuite.
- Ne retirez pas le sceau transparent en dessous de la cartouche. Vous risquez de rendre la cartouche inutilisable.
- Ne désassemblez pas et ne modifiez pas la cartouche d'encre, sinon vous risquez de ne pas pouvoir imprimer normalement.
- Prenez soin de ne pas briser les crochets sur le côté de la cartouche d'encre lorsque vous la retirez de l'emballage.
- Ne touchez pas à la puce à circuit intégré verte située sur le côté de la cartouche. Cela peut nuire au fonctionnement normal.
- Ne secouez pas les cartouches trop vigoureusement; cela pourrait entraîner une fuite.
- Si vous retirez une cartouche d'encre en vue d'une utilisation ultérieure, protégez le port de distribution d'encre de la saleté et de la poussière et rangez la cartouche dans le même environnement que votre produit. Le port de distribution d'encre possède une valve qui rend inutile la présence d'un couvercle ou d'un bouchon, mais nécessite toutefois certaines précautions de manipulation pour éviter de tacher les éléments que la cartouche viendrait à toucher. Ne touchez pas au port de distribution d'encre de la cartouche ni à toute surface à proximité de celui-ci.
- Utilisez la cartouche d'encre avant la date imprimée sur l'emballage ou dans un délai n'excédant pas six mois après l'ouverture de l'emballage, selon la première éventualité.
- Ne démontez pas une cartouche d'encre. Cela risque d'endommager la tête d'impression.
- Gardez les cartouches d'encre à l'abri des rayons directs du soleil.
- Entreposez les cartouches d'encre dans un endroit frais et sombre; n'entreposez pas les cartouches d'encre dans un endroit soumis à des températures élevées ou très basses.
- Assurez-vous d'installer toutes les cartouches d'encre. L'imprimante fonctionne seulement lorsque toutes les cartouches d'encre sont correctement installées.
- Après avoir sorti une cartouche d'encre d'un site d'entreposage froid, laissez-la se réchauffer à la température ambiante pendant au moins trois heures avant de l'utiliser.

Sujet parent: [Consignes de sécurité importantes](#)

Consignes de sécurité concernant la connexion sans fil

Les ondes radio de ce produit pourraient perturber le fonctionnement de l'équipement médical ou des appareils contrôlés automatiquement tels que les stimulateurs cardiaques, les portes automatiques ou les alarmes d'incendie. Lorsque vous utilisez ce produit près de tels appareils ou dans un établissement médical, suivez les directives données par les membres du personnel autorisé de l'établissement, et suivez toutes les directives et tous les avertissements affichés sur l'appareil pour éviter de provoquer un accident.

Ne connectez pas ce produit directement à Internet. Connectez-le plutôt à un réseau protégé par un routeur ou un pare-feu.

Sujet parent: [Consignes de sécurité importantes](#)

Consignes de sécurité concernant l'écran ACL

- Utilisez un chiffon sec et doux pour nettoyer l'écran ACL. N'utilisez pas de nettoyeurs liquides ou chimiques.
- Si l'écran ACL est endommagé, communiquez avec Epson. Si la solution à cristaux liquides entre en contact avec les mains, lavez-les bien avec de l'eau et du savon. Si vous recevez de la solution à cristaux liquides dans les yeux, rincez-les immédiatement avec de l'eau. Si vous éprouvez de l'inconfort ou des problèmes de vision après avoir rincé vos yeux, consultez immédiatement un médecin. Si du liquide pénètre dans votre bouche, consultez immédiatement un médecin.
- N'appuyez pas trop fort sur l'écran ACL et ne le soumettez pas à des chocs violents.
- N'utilisez pas d'objets pointus tels qu'un crayon ou votre ongle lorsque vous utilisez l'écran ACL.
- Si l'écran ACL se morcelle ou se fend, n'y touchez pas et n'essayez pas de retirer les pièces brisées; communiquez avec Epson pour obtenir de l'assistance.
- Ne soumettez pas le produit à des changements brusques de température ou d'humidité; cela pourrait causer de la condensation à l'intérieur de l'écran ACL et nuire à sa performance.
- Il est possible que la luminosité de l'écran ACL soit inégale ou même que des points clairs ou foncés apparaissent sur la surface. Ces effets sont normaux et n'indiquent en aucun cas que l'écran est endommagé.

Sujet parent: [Consignes de sécurité importantes](#)

Consignes de sécurité concernant le matériel téléphonique

Lorsque vous utilisez du matériel téléphonique, suivez toujours les directives de sécurité de base afin de réduire les risques d'incendie, d'électrocution et de blessures, incluant les directives suivantes :

- N'utilisez pas le produit Epson près de l'eau.
- Évitez d'utiliser un téléphone durant un orage électrique. Un éclair pourrait causer un faible risque d'électrocution.
- N'utilisez pas un téléphone pour signaler une fuite de gaz si vous vous trouvez près de la fuite en question.

Mise en garde: Afin de réduire les risques d'incendie, utilisez seulement un fil téléphonique n° 26 AWG ou plus large.

Sujet parent: [Consignes de sécurité importantes](#)

Déclaration de conformité avec la FCC

Pour les utilisateurs des États-Unis

Le présent matériel est conforme à la partie 68 de la réglementation FCC ainsi qu'aux exigences adoptées par l'Administrative Council for Terminal Attachments (ACTA). Une étiquette apposée sur la surface de cet appareil contient, entre autres, l'identificateur du produit dans le format américain suivant : US:AAAEQ##TXXXX. Sur demande, ce code doit être fourni à la compagnie de téléphone.

Certification Universal Service Order Codes (« USOC ») applicable de la prise du produit : RJ11C.

La fiche et la prise utilisées pour connecter le matériel au câblage de l'installation et au réseau téléphonique doivent être conformes aux règlements et exigences applicables de la partie 68 de la FCC adoptés par l'ACTA. Un cordon téléphonique conforme doté d'une fiche modulaire est fourni avec le produit. Il est conçu pour être connecté à une prise modulaire compatible également conforme. Consultez les directives d'installation pour les détails.

L'indice IES sert à déterminer le nombre d'appareils pouvant être connectés à votre ligne téléphonique. Si l'indice IES est trop élevé, les appareils risquent de ne pas sonner lors d'un appel entrant. Dans la plupart des régions, la somme des indices IES ne doit pas dépasser cinq (5,0). Pour vous assurer du nombre d'appareils que vous pouvez connecter à une ligne, tel que déterminé par la somme des indices IES, communiquez avec votre compagnie de téléphone locale. Pour les produits approuvés après le 23 juillet 2001, l'IES est intégré à l'identificateur du produit ayant le format américain : US:AAAEQ##TXXXX. Les chiffres ## correspondent à l'IES sans virgule décimale (c.-à-d. que 03 correspond à l'indice 0,3). Pour les produits plus anciens, l'IES est indiqué séparément sur l'étiquette.

Si ce matériel nuit au bon fonctionnement du réseau téléphonique, la compagnie de téléphone vous informera à l'avance qu'une interruption temporaire du service pourrait être nécessaire. Si elle ne peut pas vous envoyer de préavis, la compagnie de téléphone vous avisera dès que possible. Vous serez également avisé de votre droit de porter plainte auprès de la FCC si vous le croyez nécessaire.

La compagnie de téléphone peut apporter des changements à ses installations, équipements, modes d'exploitation ou procédures, lesquels changements pourraient avoir une incidence sur le fonctionnement du matériel. Le cas échéant, la compagnie de téléphone vous informera à l'avance pour vous donner la possibilité d'apporter les changements nécessaires afin d'éviter une interruption du service.

Si vous éprouvez des problèmes avec ce produit et que vous avez besoin de communiquer avec le soutien technique ou le service à la clientèle, veuillez visiter le site www.epson.com pour plus d'informations.

Ce produit n'est pas conçu pour être réparé par le client. Si vous ne parvenez pas à connecter ce produit à une ligne téléphonique, veuillez contacter :

Nom : Epson America, Inc.

Adresse : 3131 Katella Ave., Los Alamitos, CA 90720 U.S.A.

Téléphone : 1 562 981-3840

Si ce matériel nuit au bon fonctionnement du réseau téléphonique, la compagnie de téléphone pourrait vous demander de déconnecter ce matériel jusqu'à ce que le problème soit résolu.

Ce matériel ne doit pas être utilisé sur une ligne d'appel à encaissement fournie par la compagnie de téléphone. La connexion aux services de ligne commune est sujette aux tarifs en vigueur dans votre région. Contactez la Commission des services publics de votre région, la Commission de la fonction publique ou la commission des corporations pour obtenir de l'information.

Si vous possédez de l'équipement d'alarme câblé spécial connecté au réseau téléphonique, assurez-vous que l'installation du présent modèle ne désactive pas l'équipement d'alarme. Si vous avez des questions concernant les appareils pouvant désactiver votre dispositif d'alarme, communiquez avec votre compagnie de téléphone locale ou un installateur qualifié.

La Loi sur la protection des consommateurs de services téléphoniques (Telephone Consumer Protection Act) de 1991 rend illégal pour toute personne d'utiliser un ordinateur ou tout autre dispositif électronique, y compris un télécopieur, pour envoyer un message à moins que ce message stipule clairement, dans la partie supérieure ou inférieure de chaque page transmise ou de la première page, la date et l'heure de l'envoi du message ainsi que l'identité de l'expéditeur commercial ou autre entité, ou de tout individu envoyant le message, ainsi que le numéro de téléphone de l'appareil expéditeur, de l'entreprise ou de toute autre entité ou tout autre individu. (Le numéro de téléphone indiqué ne peut pas être un numéro 900 ou tout autre numéro pour lequel des coûts excédants les frais d'acheminement local ou longue distance sont appliqués.)

Pour vous conformer à cette loi, vous devez saisir les renseignements suivants dans votre télécopieur. Cliquez sur le lien ci-dessous ou consultez le chapitre Télécopie du présent guide pour obtenir des instructions à cet égard.

- Date et heure
- Nom et numéro de téléphone qui identifient la source de transmission par télécopie

Selon les consignes de sécurité en électricité de la FCC, nous recommandons d'installer un suppresseur de transitoires CA dans la prise CA dans laquelle l'équipement sera connecté. Les compagnies de téléphone signalent que les surtensions, habituellement causées par la foudre, s'avèrent très destructives pour l'équipement terminal de client connecté aux sources d'alimentation CA, et que cela représente un problème important à l'échelle nationale.

À l'issue des tests dont il a fait l'objet, cet appareil a été déclaré conforme aux normes des appareils numériques de classe B conformément à la partie 15 de la réglementation de la FCC. Ces normes sont destinées à assurer un niveau de protection adéquat contre les interférences néfastes dans les installations résidentielles. Cet appareil produit, utilise et peut émettre des fréquences radioélectriques et, s'il n'est pas installé ou utilisé conformément aux directives, peut brouiller les communications radio ou télévisuelles. Toutefois, il est impossible de garantir qu'aucune interférence ne se produira dans une installation particulière. Si cet appareil brouille la réception des ondes radio ou télévisuelles, ce que vous pouvez déterminer en éteignant et en rallumant l'appareil, nous vous encourageons à prendre l'une ou plusieurs des mesures correctives suivantes :

- Réorientez ou déplacez l'antenne de réception.
- Éloignez l'appareil du récepteur.
- Branchez l'appareil à une autre prise ou sur un autre circuit que celui du récepteur.
- Demandez conseil au revendeur de l'appareil ou à un technicien radio/télévision expérimenté.

AVERTISSEMENT

Le branchement d'un câble d'interface non blindé à ce matériel entraînera l'annulation de l'homologation FCC de cet appareil et risque de causer des interférences dépassant les limites établies par la FCC pour ce matériel. Il incombe à l'utilisateur de se procurer et d'utiliser un câble d'interface blindé avec cet appareil. Si le matériel est doté de plusieurs connecteurs d'interface, évitez de connecter des câbles à des interfaces inutilisées. Toute modification non expressément autorisée par la partie responsable de la conformité peut révoquer le droit d'usage de l'utilisateur lui permettant de faire fonctionner le présent équipement.

Pour les utilisateurs du Canada

1. This product meets the applicable Innovation, Science and Economic Development Canada technical specifications.

2. The Ringer Equivalence Number indicates the maximum number of devices allowed to be connected to a telephone interface. The termination of an interface may consist of any combination of devices subject only to the requirement that the sum of the RENs of all the devices does not exceed five.

CAN ICES-3(B)/NMB-3(B)

Le présent produit est conforme aux spécifications techniques applicables d'Innovation, Sciences et Développement économique Canada.

L'indice d'équivalence de la sonnerie (IES) sert à indiquer le nombre maximal de dispositifs qui peuvent être raccordés à une interface téléphonique. La terminaison d'une interface peut consister en une combinaison quelconque de dispositifs, à la seule condition que la somme des IES de tous les dispositifs n'excède pas cinq.

CAN ICES-3(B)/NMB-3(B)

Sujet parent: [Avis](#)

Arbitrage exécutoire et recours collectifs

1. DIFFÉRENDS, ARBITRAGE INDIVIDUEL EXÉCUTOIRE ET RENONCIATION À EXERCER DES RECOURS ET DES ARBITRAGES COLLECTIFS

1.1 Différends. Les dispositions du présent article 1 s'appliquent à tous les différends entre vous et Epson. Le terme « différend » doit être interprété de manière à donner le sens le plus large autorisé par la loi et inclut les différends, réclamations, controverses ou actions entre vous et Epson en lien avec la présente convention, les produits de marque Epson (matériel et tout logiciel connexe), ou toute autre opération conclue entre vous et Epson ou y ayant trait, qu'ils découlent d'un contrat, d'une garantie, d'une assertion inexacte, d'une fraude, d'un délit, d'un délit intentionnel, d'une loi, d'un règlement ou d'une ordonnance, en droit ou en équité. **UN « DIFFÉREND » N'INCLUT PAS LES RÉCLAMATIONS EN MATIÈRE DE PROPRIÉTÉ INTELLECTUELLE**, ou plus précisément, toute réclamation ou cause d'action pour (a) la contrefaçon ou la dilution d'une marque de commerce, (b) la violation d'un brevet, (c) la violation du droit d'auteur ou son utilisation abusive ou (d) l'usurpation d'un secret commercial (une « réclamation en matière de propriété intellectuelle »). Vous et Epson reconnaissez également, nonobstant les dispositions du paragraphe 1.6, qu'un tribunal, et non un arbitre, peut décider si une réclamation ou une cause d'action constitue une réclamation en matière de propriété intellectuelle.

1.2 Arbitrage exécutoire. Vous et Epson acceptez de régler tous les différends par arbitrage exécutoire conformément aux dispositions de la présente convention. **IL N'Y A NI JUGE NI JURY LORS D'UN ARBITRAGE, CE QUI SIGNIFIE QUE VOUS RENONCEZ À VOTRE DROIT D'INTENTER UNE POURSUITE JUDICIAIRE ET QUE VOS MOTIFS D'APPEL SONT LIMITÉS.** En vertu de la présente convention, l'arbitrage exécutoire sera administré par JAMS, une autorité reconnue à l'échelle nationale en matière d'arbitrage, conformément à son code de procédure en vigueur pour les différends liés à la consommation, à l'exception de toutes les règles qui autorisent les actions collectives et les recours

collectifs dans le cadre d'un arbitrage (pour plus de détails sur la procédure, voir le paragraphe 1.6 ci-dessous). Vous et Epson comprenez et acceptez (a) que la loi Federal Arbitration Act (9 U.S.C. section 1 et suivantes) régit l'interprétation et l'application du présent article 1, (b) que la présente convention consigne une opération de commerce entre États et (c) que le présent article 1 demeurera en vigueur même après la résiliation de la présente convention.

1.3 Préparation à l'arbitrage et envoi d'un avis. Avant de soumettre une demande d'arbitrage, vous et Epson devez chacun accepter de vous efforcer de résoudre tout différend de façon informelle pendant soixante (60) jours. Si vous et Epson ne parvenez pas à un accord pour régler le différend dans les soixante (60) jours, vous pouvez entamer le processus d'arbitrage ou Epson peut le faire. Un avis à l'intention d'Epson doit être envoyé à cette adresse : Epson America, Inc., à l'attention du : Legal Department, 3131 Katella Ave., Los Alamitos, CA 90720, U.S.A. (l'« adresse d'Epson »). L'avis de différend vous sera envoyé à votre adresse la plus récente dans les dossiers d'Epson. Pour cette raison, il est important de nous informer de tout changement d'adresse par courriel à l'adresse EALegal@ea.epson.com, ou par la poste à l'adresse d'Epson indiquée ci-dessus. L'avis de différend doit inclure le nom, l'adresse et les coordonnées de la partie qui l'envoie, les faits à l'origine du différend et la réparation demandée (l'« avis de différend »). Après avoir reçu l'avis de différend, vous et Epson vous engagez à agir de bonne foi pour tenter de résoudre le différend avant de commencer l'arbitrage.

1.4 Cour des petites créances. Nonobstant ce qui précède, vous pouvez intenter une action individuelle à la Cour des petites créances de votre province ou municipalité si l'action relève de la compétence de ce tribunal et qu'elle est en instance uniquement dans cette cour.

1.5 RENONCIATION AUX ACTIONS COLLECTIVES, RECOURS COLLECTIFS ET ARBITRAGES COLLECTIFS. VOUS ET EPSON ACCEPTEZ QUE CHAQUE PARTIE PUISSE SOULEVER UN DIFFÉREND À L'ENCONTRE DE L'AUTRE PARTIE UNIQUEMENT À TITRE INDIVIDUEL ET NON COMME UN REQUÉRANT OU COMME MEMBRE D'UN GROUPE DANS UNE ACTION COLLECTIVE OU UN RECOURS COLLECTIF, Y COMPRIS LES RECOURS COLLECTIFS FÉDÉRAUX, PROVINCIAUX OU TERRITORIAUX OU LES ARBITRAGES COLLECTIFS. LES ACTIONS COLLECTIVES, RECOURS COLLECTIFS, ARBITRAGES COLLECTIFS, LES POURSUITES PRIVÉES ET TOUTE AUTRE PROCÉDURE OÙ UN INDIVIDU AGIT EN TANT QUE REPRÉSENTANT SONT INTERDITS. PAR CONSÉQUENT, CONFORMÉMENT AUX PROCÉDURES D'ARBITRAGE DÉCRITES DANS LE PRÉSENT ARTICLE, L'ARBITRE NE PEUT COMBINER OU CONSOLIDER PLUSIEURS DEMANDES D'UNE PARTIE SANS LE CONSENTEMENT ÉCRIT DE TOUTES LES PARTIES CONCERNÉES PAR LA PROCÉDURE D'ARBITRAGE.

1.6 Procédure d'arbitrage. Si vous ou Epson entamez le processus d'arbitrage, il sera régi par les règles de JAMS en vigueur au moment où la demande d'arbitrage est déposée, exception faite de toutes les règles qui permettent un arbitrage sur la base de recours collectifs et de mesures représentatives (les « règles de JAMS »), et par les règles énoncées dans la présente convention. On peut prendre connaissance des règles de JAMS à l'adresse <http://www.jamsadr.com> ou en composant le 1 800 352-5267. Tous les différends doivent être résolus par un seul arbitre neutre, et les deux parties doivent avoir une possibilité raisonnable de participer à la sélection de l'arbitre. L'arbitre est lié par les conditions de la

présente convention. L'arbitre, et non un tribunal ou un organisme fédéral, provincial, territorial ou local, détient le pouvoir exclusif de régler tous les différends découlant de l'interprétation, de l'applicabilité, du caractère exécutoire ou de la constitution de la présente convention ou y étant liés, y compris toute demande alléguant qu'une partie ou l'intégralité des présentes est nulle ou annulable. Malgré cette vaste portée des pouvoirs de l'arbitre, un tribunal peut décider de ne se pencher que sur les éléments permettant de déterminer si une demande ou une cause d'action relève d'une revendication de propriété intellectuelle, ce qui est exclu de la définition du terme « différend » dans le paragraphe 1.1 ci-dessus. L'arbitre est habilité à accorder toute réparation qui serait offerte dans un tribunal en droit ou en équité. L'arbitre peut vous accorder les mêmes dommages-intérêts qu'un tribunal, et peut accorder un jugement de constatation ou une mesure injonctive seulement à un requérant individuel et uniquement dans la mesure nécessaire pour fournir la réparation garantie par la demande individuelle de cette partie. Dans certains cas, les frais d'arbitrage peuvent dépasser les dépens, et le droit d'obtenir la communication peut être plus limité dans le cadre d'un arbitrage que devant les tribunaux. La décision de l'arbitre est exécutoire et pourra être considérée comme un jugement dans n'importe quel tribunal compétent.

Vous pouvez décider de participer aux audiences d'arbitrage par téléphone. Les audiences d'arbitrage en personne doivent avoir lieu dans un endroit raisonnablement accessible à partir de votre résidence principale, ou à Orange County, en Californie, à votre discrétion.

a) Déclenchement de la procédure d'arbitrage. Si vous ou Epson décidez de recourir à l'arbitrage pour régler un différend, les deux parties consentent à suivre la procédure suivante :

(i) Rédiger une demande d'arbitrage. La demande doit comprendre une description du différend et le montant de la réparation demandé. Vous pouvez trouver un exemple d'une demande d'arbitrage sur le site <http://www.jamsadr.com> (« Demand for Arbitration » [la « demande d'arbitrage »]).

(ii) Envoyer trois exemplaires de la demande d'arbitrage ainsi que les droits de dépôt requis à l'adresse : JAMS, 500 North State College Blvd., Suite 600, Orange, CA 92868, U.S.A.

(iii) Envoyer une copie de la demande d'arbitrage à l'autre partie (à la même adresse que l'avis de différend), ou selon ce que les parties auront convenu.

b) Déroulement de l'audience. Pendant l'arbitrage, le montant de toute offre de règlement ne doit pas être divulgué à l'arbitre avant que celui-ci ne convienne du montant, s'il y a lieu, auquel vous ou Epson avez droit. Le partage ou l'échange de renseignements non confidentiels se rapportant au différend peut être autorisé pendant l'arbitrage.

c) Frais d'arbitrage. Epson doit payer ou, s'il y a lieu, vous rembourser tous les frais de dépôt et les honoraires de l'arbitre de JAMS engagés dans le cadre d'une procédure d'arbitrage engagée (par vous ou par Epson), conformément aux dispositions de la présente convention.

d) Décision en votre faveur. Pour ce qui est des différends dans lesquels vous ou Epson réclamez 75 000 \$ ou moins en dommages-intérêts à l'exclusion des honoraires d'avocat et frais engagés, si la décision de l'arbitre vous octroie une réparation d'un montant plus élevé que la dernière offre écrite d'Epson, le cas échéant, Epson s'engage, dans le but de régler le différend : (i) à vous payer le montant

le plus élevé entre 1 000 \$ et le montant de la réparation, (ii) à vous payer le double du montant des honoraires d'avocat que vous avez raisonnablement engagés, le cas échéant, et (iii) à vous rembourser les frais (y compris les honoraires et coûts d'experts témoins) ayant été engagés raisonnablement par votre avocat pour l'analyse, la préparation et le traitement du différend en arbitrage. Sauf entente à l'effet contraire conclue par écrit entre vous et Epson, l'arbitre déterminera le montant des frais, des coûts et des dépenses devant être payés par Epson conformément au présent alinéa 1.6 d).

e) Honoraires d'avocat. Epson ne réclamera pas les frais et honoraires d'avocat engagés pour tout arbitrage enclenché à la suite d'un différend lié à la présente convention. Votre droit d'obtenir le remboursement des honoraires d'avocat et des dépenses énoncé à l'alinéa 1.6 d) ci-dessus ne limite pas votre droit d'obtenir le remboursement des honoraires d'avocat et des dépenses en vertu des lois applicables. Nonobstant ce qui précède, l'arbitre doit s'assurer que les frais et honoraires d'avocat ne sont pas remboursés en double.

1.7 Retrait. Vous pouvez choisir de vous retirer (vous exclure) de la procédure d'arbitrage individuelle, exécutoire et finale, et de la renonciation aux procédures d'action collective ou de recours collectif mentionnées dans la présente convention en acheminant une lettre à l'adresse d'Epson dans les trente (30) jours à compter de votre acceptation de la présente convention (y compris suivant l'achat, le téléchargement, l'installation de logiciel ou toute autre utilisation applicable des appareils, produits et services d'Epson) dans laquelle figurent (i) votre nom (ii) votre adresse postale et (iii) votre demande d'être exclu de la procédure d'arbitrage finale, exécutoire et individuelle et de la renonciation aux procédures d'action collective et de recours collectif indiquées à l'article 1 des présentes. Dans le cas où vous choisissez de vous retirer de la procédure décrite ci-dessus, toutes les autres conditions continuent de s'appliquer, y compris l'obligation de fournir un avis préalable à tout différend.

1.8 Modifications apportées à l'article 1. Nonobstant toute disposition à l'effet contraire dans la présente convention, vous et Epson convenez que si Epson modifie la procédure de règlement des différends et les dispositions relatives à la renonciation à toute action collective ou à tout recours collectif de la présente convention (sauf en cas de modification de l'adresse d'Epson), Epson devra obtenir votre consentement relativement à la modification applicable. Si vous n'acceptez pas de façon expresse la modification applicable, vous convenez d'arbitrer tout différend entre les parties en fonction du libellé de l'article 1 des présentes (ou de résoudre les différends conformément au paragraphe 1.7, si vous vous êtes retiré en respectant le délai de rigueur pour ce faire à compter de votre acceptation initiale de la présente convention).

1.9 Dissociabilité. Si l'une ou l'autre des dispositions du présent article 1 est déclarée inexécutoire, cette disposition est retirée et le reste de la présente convention demeure en vigueur. **Ce qui précède ne s'applique pas à l'interdiction d'intenter des actions collectives ou des recours collectifs conformément aux dispositions du paragraphe 1.5. Par conséquent, si le paragraphe 1.5 est jugé inexécutoire, la totalité de l'article 1 (mais seulement l'article 1) sera nulle.**

Sujet parent: [Avis](#)

Marques de commerce

EPSON® est une marque déposée, le logo EPSON est un logotype déposé, et Epson Connect^{MC} et Epson Remote Print^{MC} sont des marques de commerce de Seiko Epson Corporation.

Apple, App Store, AirPrint, iPad, iPhone, iPod touch, Mac, macOS, OS X et le logo AirPrint logo sont des marques de commerce d'Apple Inc., enregistrées aux É.-U. et dans d'autres pays.

L'utilisation de la badge « Fonctionne avec Apple » désigne un accessoire qui a été conçu spécifiquement pour fonctionner avec la technologie identifiée dans la badge et qui est certifié conforme aux normes de performance d'Apple par le développeur.

La marque verbale Mopria^{MC} et le logo Mopria^{MC} sont des marques de commerce déposées et/ou non déposées de Mopria Alliance, Inc., aux États-Unis et dans d'autres pays. L'utilisation non autorisée est strictement interdite.

Android, Chromebook et Google sont des marques déposées et Gmail, Google Drive et Google Play sont des marques de commerce de Google LLC.

Microsoft est une marque de commerce du groupe d'entreprises Microsoft.

Wi-Fi Direct® est une marque déposée de Wi-Fi Alliance®.

Avis général : les autres noms de produit figurant dans le présent document ne sont cités qu'à des fins d'identification et peuvent être des marques de commerce de leurs propriétaires respectifs. Epson renonce à tous les droits associés à ces marques.

EPSON®

Sujet parent: [Avis](#)

Avis sur le droit d'auteur

Tous droits réservés. Il est interdit de reproduire, de conserver dans un système de recherche documentaire ou de transmettre le contenu de cette publication sous quelque forme et par quelque moyen que ce soit – reproduction électronique ou mécanique, photocopie, enregistrement ou autre – sans la permission écrite préalable de Seiko Epson Corporation. L'information contenue dans les présentes ne concerne que ce produit Epson. Epson décline toute responsabilité en cas d'utilisation de cette information avec d'autres produits.

Ni Seiko Epson Corporation ni ses sociétés affiliées ne peuvent être tenus responsables, par l'acheteur de ce produit ou par des tiers, des dommages, pertes, frais ou dépenses subis par l'acheteur ou les tiers découlant d'un accident, d'une utilisation incorrecte ou abusive de ce produit, ou de modifications, réparations ou altérations non autorisées du produit, ou (sauf aux É.-U.) du manquement à respecter strictement les instructions d'utilisation et d'entretien de Seiko Epson Corporation.

Seiko Epson Corporation décline toute responsabilité en cas de dommages ou de problèmes découlant de l'utilisation d'options ou de consommables qui ne sont pas reconnus comme des produits Epson originaux ni comme des produits approuvés pour Epson par Seiko Epson Corporation.

Seiko Epson Corporation ne peut être tenue responsable des dommages résultant des interférences électromagnétiques se produisant à la suite de l'utilisation de câbles d'interface autres que ceux désignés par Seiko Epson Corporation comme étant des produits approuvés par Epson.

L'information contenue dans ce guide peut être modifiée sans préavis.

[Note concernant l'utilisation responsable du matériel protégé par les lois sur les droits d'auteur](#)

[Délai par défaut avant l'activation du mode d'économie d'énergie des produits Epson](#)

[Attribution du droit d'auteur](#)

Sujet parent: [Avis](#)

Note concernant l'utilisation responsable du matériel protégé par les lois sur les droits d'auteur

Epson encourage les utilisateurs de ses produits à faire preuve de responsabilité et à respecter les lois sur les droits d'auteur. Dans certains pays, la loi permet une reproduction ou réutilisation limitée de matériel protégé dans certaines circonstances, mais ces dernières sont parfois moins étendues que le croient certaines personnes. Pour toute question relative aux droits d'auteur, communiquez avec votre conseiller juridique.

Sujet parent: [Avis sur le droit d'auteur](#)

Délai par défaut avant l'activation du mode d'économie d'énergie des produits Epson

Ce produit passera en mode veille après une certaine période de non-utilisation. Cela permet d'assurer que le produit répond aux normes d'Energy Star en matière d'efficacité énergétique. Il est possible d'économiser plus d'énergie en diminuant l'intervalle avant la mise en veille du produit.

Sujet parent: [Avis sur le droit d'auteur](#)

Attribution du droit d'auteur

© 2025 Epson America, Inc.

8/25

CPD-64784R1

Sujet parent: [Avis sur le droit d'auteur](#)