

Guide de l'utilisateur de l'appareil multifonction Epson Stylus CX5800F	5
À propos de l'appareil Epson Stylus CX5800F	6
À propos d'Exif Print	6
À propos de vos logiciels	7
Chargement du papier	9
Feuilles individuelles	9
Enveloppes	14
Papiers spéciaux	17
Impression sous Windows	18
Impression à partir d'une application	20
Sélection des paramètres par défaut pour toutes les applications Windows	23
Personnalisation des paramètres d'impression sous Windows	23
Impression sous Macintosh OS X	25
Personnalisation des paramètres d'impression sous Mac OS X	30
Sélection du type de papier correct	31
Impression de photos sans marges	31
Chargement du papier pour l'impression de photos sans marges	32
Windows	33
Macintosh OS X	36
Placement de documents pour la numérisation	39
Placement de documents épais ou de grande dimension	40
Lancement d'EPSON Scan	41
Aperçu des modes EPSON Scan	41
Lancement d'EPSON Scan en tant qu'application autonome	42
Lancement d'EPSON Scan depuis une autre application de numérisation	44
Sélection des paramètres de sauvegarde des fichiers	46
Sélection des paramètres d'EPSON Scan	48
Changement du mode de numérisation	49
Utilisation du Mode auto	50
Sélection des paramètres de base	53

Sélection de la résolution de numérisation	57
Aperçu des images et ajustement de la zone de numérisation	58
Réglage des couleurs et d'autres paramètres d'image	64
Sélection de la dimension de l'image numérisée	67
Conclusion de la numérisation	70
Restauration des couleurs de photos	71
Numérisation vers un fichier PDF	73
Copie de photos vers et depuis une carte mémoire	77
Précautions concernant la copie de fichiers vers et depuis une carte mémoire	77
Copie de fichiers photo vers l'ordinateur	78
Copie de fichiers photo vers une carte mémoire	78
Déconnexion ou mise hors tension de l'appareil Epson Stylus CX5800F	79
Sélection des paramètres de télécopie	80
Nettoyage de la tête d'impression	86
Vérification des buses de la tête d'impression	86
Exécution de l'utilitaire Nettoyage des têtes	88
Analyse du motif de vérification des buses	89
Remplacement d'une cartouche d'encre	90
Vérification des niveaux d'encre	90
Achat de cartouches d'encre	92
Consignes pour la manipulation des cartouches d'encre	93
Retrait et installation des cartouches d'encre	93
Alignement de la tête d'impression	98
Nettoyage de l'appareil Epson Stylus CX5800F	100
Transport de l'appareil Epson Stylus CX5800F	102
Composants de l'appareil multifonction Epson Stylus CX5800F	104
Résolution de problèmes	105
Vérification de l'affichage	105
Exécution d'une vérification de l'imprimante	107
Problèmes et solutions	109

Problèmes d'installation de l'imprimante ou de chargement de logiciels	109
Problèmes d'impression et de copie	111
Problèmes de télécopie	112
Problèmes de qualité d'impression	113
Problèmes de qualité de numérisation	116
Problèmes d'alimentation du papier	121
Problèmes d'impression divers	122
Désinstallation des logiciels	124
Windows	124
Macintosh OS X	125
Configuration de l'impression réseau	125
Windows XP et 2000	126
Windows Me et 98	129
Macintosh OS X	132
Comment obtenir de l'aide	134
Autre assistance technique pour les logiciels	135
Exigences système	136
Exigences système Windows	136
Exigences système Macintosh	136
Caractéristiques	137
Impression	138
Numérisation	138
Papier	138
Zone d'impression	140
Logements pour carte mémoire	141
Cartouches d'encre	143
Caractéristiques mécaniques	144
Caractéristiques électriques	144
Conditions ambiantes	144
Normes et homologations	145

Interface USB	145
Consignes de sécurité importantes	145
Consignes de sécurité concernant les cartouches d'encre	147
Consignes de sécurité concernant l'équipement téléphonique	147
Annexe	150
Avis sur les droits d'auteur	150
Note sur l'utilisation responsable du matériel protégé par les lois sur les droits d'auteur	150
Marques de commerce	151

# Guide de l'utilisateur de l'appareil multifonction Epson Stylus CX5800F

Vous trouverez dans le présent *Guide de l'utilisateur* des directives pour l'impression et la numérisation sous Windows® ou Macintosh®, la copie de photos vers et depuis une carte mémoire ou un appareil photo, la personnalisation des paramètres de télécopie, l'entretien de l'appareil multifonction Epson Stylus® CX5800F, la résolution de problèmes de base ainsi que les caractéristiques techniques.

Pour installer l'appareil Epson Stylus CX5800F et charger ses logiciels, consultez l'affiche *Point de départ*. Pour des instructions sur l'utilisation des fonctions de copie et de télécopie de l'appareil, consultez le guide *Notions de base*.

Veillez observer les consignes suivantes :

Les **avertissements** doivent être observés à la lettre pour éviter les blessures corporelles.

Les **prises en garde** doivent être observées afin d'éviter d'endommager votre équipement.

Les **remarques** contiennent des informations importantes au sujet de l'appareil multifonction Epson Stylus CX5800F.

Les **astuces** vous donnent des conseils supplémentaires pour optimiser la copie, l'impression et la numérisation.

# À propos de l'appareil Epson Stylus CX5800F

L'appareil Epson Stylus CX est idéal pour l'impression de photos et de tous vos travaux quotidiens. Il offre les fonctions remarquables suivantes :

- Encre révolutionnaire DURABrite® Ultra d'Epson. Ces encres pigmentaires à séchage rapide résistent à l'eau, à la décoloration et au maculage lorsqu'elles sont utilisées avec du papier photo ou ordinaire, de telle sorte que vos tirages résisteront à l'épreuve du temps.

## **Remarque :**

La résistance à la lumière des tirages a été établie à 100 ans sur papiers spéciaux et à 70 ans sur papier ordinaire. La résistance à la lumière est basée sur des essais accélérés de tirages sur papiers spéciaux Epson® montés sous verre et exposés à l'intérieur. La stabilité réelle des tirages peut varier selon le type de papier utilisé, l'image imprimée, le milieu où ils sont exposés, l'intensité de la lumière, l'humidité et d'autres conditions atmosphériques. Epson ne garantit pas la longévité des tirages. Pour maximiser la durée de vie de vos tirages, montez-les sous verre, faites-les laminer ou rangez-les avec soin.

- Impression sans marges (BorderFree®) véritable sur certains papiers de 4 × 6 po (101 × 152 mm), 5 × 7 po (127 × 178 mm), 8 × 10 po (203 × 254 mm) et format lettre.
- Technologie Epson Easy Photo Fix<sup>MC</sup> intégrée permettant de rétablir les couleurs des photos décolorées afin de redonner à vos tirages leur éclat d'origine.
- Télécopie haute vitesse en couleur et en noir et blanc sans utiliser d'ordinateur.

## À propos d'Exif Print

Le format Exif (Exchangeable Image File [fichier image permutable]) Print inclut des informations sur les paramètres de l'appareil photo numérique dans les fichiers JPEG afin que l'imprimante et l'application puissent les utiliser pour créer les paramètres d'impression les plus précis possibles. La plupart des appareils photo numériques sauvegardent dans les fichiers d'image JPEG des informations Exif Print, notamment la vitesse d'obturation, la distance, le flash, les paramètres d'exposition, la résolution et l'objectif utilisé. Votre appareil multifonction, de concert avec ArcSoft PhotoImpression, utilise ces renseignements pour assurer la reproduction d'image la plus fidèle possible.

# À propos de vos logiciels

Le CD-ROM qui accompagne l'appareil Epson Stylus CX5800F contient tous les logiciels nécessaires à vos travaux d'impression et de numérisation. Pour les directives d'installation, voyez l'affiche *Point de départ*.

- Le **pilote d'imprimante** vous permet de contrôler l'aspect du document imprimé. Il n'est pas possible d'imprimer depuis un ordinateur sans celui-ci.
- Le **logiciel de numérisation** vous permet de numériser depuis l'ordinateur et de contrôler l'aspect des documents numérisés. Il n'est pas possible de numériser sans celui-ci.

**Astuce :** Visitez régulièrement le site Web de soutien d'Epson à l'adresse <http://support.epson.com> pour voir s'il existe des mises à jour gratuites des pilotes d'impression et de numérisation de l'appareil Epson Stylus CX5800F. Des directives de téléchargement vous faciliteront l'opération. (Site Web présenté en anglais seulement.)

- **ArcSoft PhotoImpression<sup>MC</sup>** vous permet de modifier, retoucher et améliorer vos images, et de les imprimer avec des cadres et des bordures. Prend en charge Exif Print. Consultez l'utilitaire d'aide de PhotoImpression pour les directives d'utilisation du logiciel.
- **Epson PhotoCenter<sup>MS</sup>** est un site de partage de photos gratuit où vous pouvez archiver, organiser et partager vos photos, imprimer des photos haute résolution directement à partir du Web et créer des cartes postales virtuelles à partir de vos propres images. Le programme d'installation des logiciels d'impression permet d'ajouter sur votre bureau un lien vers le site Epson PhotoCenter.



- **Epson Print Lab<sup>MC</sup>** est un site Web d'Epson qui propose des idées de projets gratuites. Utilisez vos photos favorites, du papier Epson et votre appareil Epson Stylus CX pour créer des oeuvres artisanales inoubliables. Le programme d'installation des logiciels d'impression permet d'ajouter sur votre bureau un lien vers le site Epson Print Lab.



- **Epson Web-To-Page<sup>MC</sup>** ajuste automatiquement les pages Web pour l'impression sur une feuille de papier. Fini les bords coupés! Il suffit de sélectionner **Imprimer** dans la barre d'outils de Web-To-Page depuis Internet Explorer (Windows 98SE, Me, 2000 ou XP avec Internet Explorer 5.5 ou version ultérieure).



# Chargement du papier

- Feuilles individuelles
- Enveloppes
- Papiers spéciaux

## *Feuilles individuelles*

1. Ouvrez le support à papier et le plateau de sortie, puis tirez les rallonges.

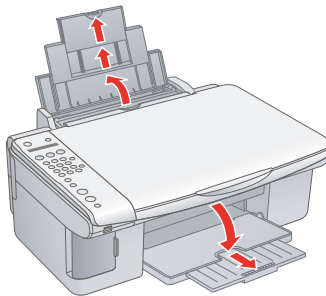

2. Basculez vers l'avant le volet protecteur de l'alimenteur.

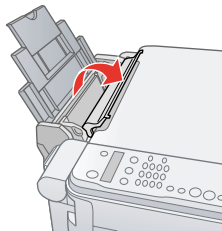

3. Glissez le guide-papier gauche vers la gauche.

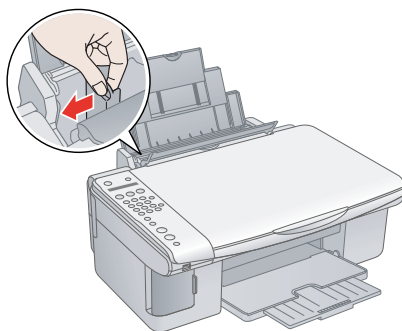

4. Insérez le papier, face d'impression vers le haut, contre le guide-papier droit. Chargez toujours le petit côté du papier en premier, même lorsque vous imprimez en orientation horizontale (paysage). Veillez à ce que la pile de papier soit placée sous les languettes et la flèche du guide-papier gauche.

Papier de  
format lettre

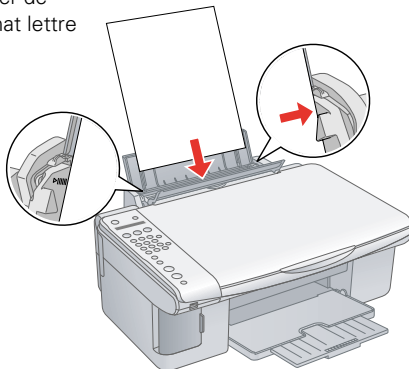

4 x 6 po (101 x 152 mm),  
5 x 7 po (127 x 178 mm) ou  
autres formats de papier

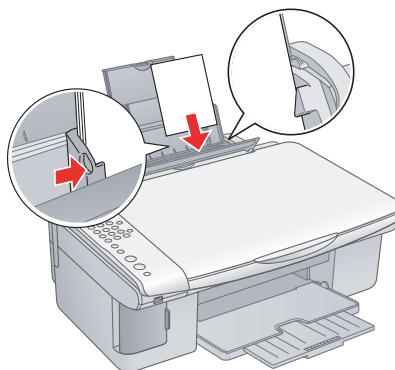

Vous pouvez charger jusqu'à 100 feuilles de papier ordinaire de 17 lb et jusqu'à 20 feuilles de papier photo. (Voyez Papiers spéciaux pour connaître la capacité de chargement d'autres types de papier.)

**Remarque :**

Puisque le type de papier utilisé a une incidence sur la qualité de vos tirages, il importe de sélectionner le paramètre de support qui convient le mieux à votre travail. Si vous faites une copie ou imprimez un brouillon d'une image, le papier ordinaire convient parfaitement. Toutefois, pour obtenir les meilleurs résultats, utilisez l'un des papiers spéciaux pour imprimante à jet d'encre Epson conçus pour votre imprimante. Par exemple, vous obtiendrez de magnifiques tirages sur du papier photo glacé de haute qualité. Voyez Papiers spéciaux pour de plus amples renseignements.

5. Glissez le guide-papier gauche contre le papier, sans trop serrer.

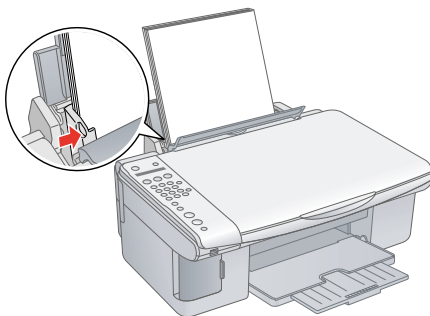

6. Basculez vers l'arrière le volet protecteur de l'alimenteur.

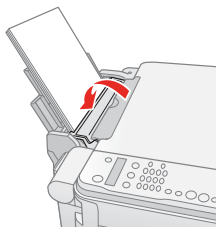

7. Assurez-vous que le levier d'épaisseur est réglé sur la position  L.

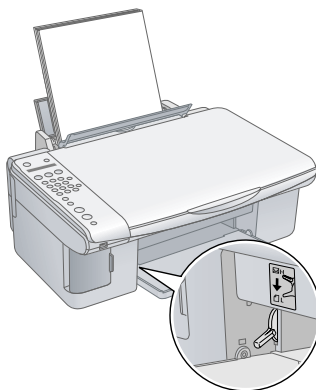

Procédez comme suit lorsque vous chargez le papier :

- Ne chargez pas de papier au-dessus de la flèche du guide-papier gauche. Assurez-vous de placer le papier derrière les languettes des guides latéraux.
- Chargez la face d'impression vers le haut. Elle est en général plus blanche ou plus brillante que l'autre face.
- Chargez toujours le côté le plus court du papier en premier, même lorsque vous imprimez en orientation horizontale (paysage).
- Chargez le papier à en-tête ou préimprimé bord supérieur en premier.
- Si vous éprouvez des problèmes d'alimentation, ne chargez que quelques feuilles à la fois.
- Si vous utilisez un support d'impression spécial, observez les directives de chargement qui l'accompagnent.

## Enveloppes

1. Ouvrez le support à papier et le plateau de sortie, puis tirez les rallonges.

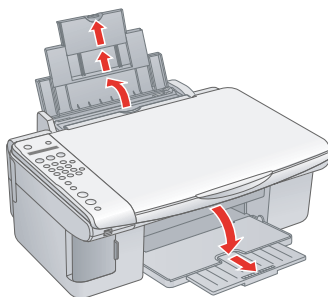

2. Basculez vers l'avant le volet protecteur de l'alimenteur.

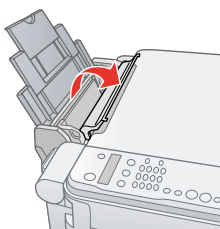

3. Glissez le guide-papier gauche vers la gauche.

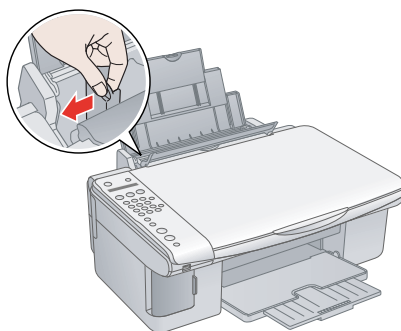

4. Chargez jusqu'à 10 enveloppes à la fois, rabat vers la gauche et face d'impression vers le haut, contre le guide-papier droit.

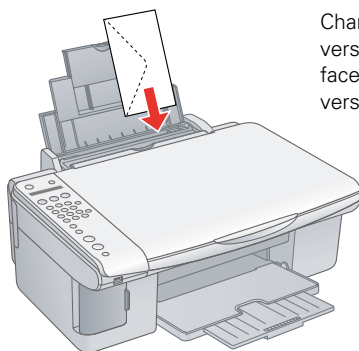

Chargez le rabat vers la gauche et la face d'impression vers le haut.

**Remarque :**

Pour obtenir les meilleurs résultats, lissez chaque enveloppe avant de la charger ou n'en chargez qu'une à la fois.

5. Faites glisser le guide-papier gauche contre les enveloppes (sans trop serrer).
6. Basculez vers l'arrière le volet protecteur de l'alimenteur.
7. Mettez le levier d'épaisseur du papier en position ☒ H.

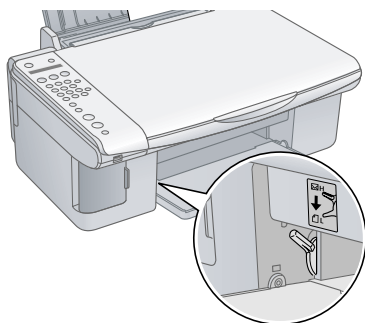

Sélectionnez les paramètres suivants pour l'impression sur des enveloppes :

- Enveloppe comme paramètre Type ou Support
- La taille d'enveloppe correcte comme paramètre Taille ou Papier
- Paysage comme paramètre Orientation

Pour des directives sur la sélection de ces paramètres, voyez :

- Impression sous Windows
- Impression sous Macintosh OS X



## Papiers spéciaux

Epson offre les papiers spéciaux suivants pour l'appareil Epson Stylus CX5800F :

Nom du papier*	Format	N° du produit
Papier photo glacé ultra haute qualité Epson	4 x 6 po; 101 x 152 mm, sans marges	S041934
	Lettre (216 x 279 mm; 8,5 x 11 po)	S041935
Papier blanc brillant de haute qualité Epson	Lettre (216 x 279 mm; 8,5 x 11 po)	S041586
Papier photo glacé de haute qualité Epson	4 x 6 po; 101 x 152 mm, sans marges	S041808 S041727
	5 x 7 po; 127 x 178 mm, sans marges	S041464
	8 x 10 po; 203 x 254 mm, sans marges	S041465
	Lettre (216 x 279 mm; 8,5 x 11 po)	S041286 S041667
Papier photo semi-brillant de haute qualité Epson	Lettre (216 x 279 mm; 8,5 x 11 po)	S041331
Papier photo glacé Epson	4 x 6 po; 101 x 152 mm, sans marges	S041134 S041671 S041458 S041809
	Lettre (216 x 279 mm; 8,5 x 11 po)	S041141 S041649 S041271 S041272
Papier mat épais Epson	Lettre (216 x 279 mm; 8,5 x 11 po)	S041257
	8 x 10 po; 203 x 254 mm, sans marges	S041467
Papier mat recto verso Epson	Lettre (216 x 279 mm; 8,5 x 11 po)	S041568

Nom du papier*	Format	N° du produit
Papier de qualité photo pour imprimante à jet d'encre Epson	Lettre (216 x 279 mm; 8,5 x 11 po)	S041062
	Légal (216 x 356 mm; 8,5 x 14 po)	S041067
	A4 (211 x 297 mm; 8,3 x 11,7 po)	S041061

\* La disponibilité des types de papier varie selon la région.

Vous pouvez vous procurer des cartouches d'encre et du papier Epson auprès d'un revendeur autorisé. Composez le (800) 463-7766 (800-GO-EPSON) pour obtenir les coordonnées d'un revendeur près de votre domicile. Pour faire des achats en ligne, visitez [www.epson.ca](http://www.epson.ca). Pour acheter en direct, composez le (800) 807-7766.

Lorsque vous chargez du papier pour imprimante à jet d'encre Epson, suivez les recommandations ci-après. Voyez la rubrique Sélection du type de papier correct pour connaître les paramètres de type de support correspondant aux papiers ci-dessous.

Type de papier	Capacité de chargement
Papier blanc brillant de haute qualité	80 feuilles
Papier photo glacé de haute qualité Papier photo glacé ultra haute qualité Papier photo semi-brillant de haute qualité Papier photo glacé Papier mat épais Papier mat recto verso	20 feuilles
Papier de qualité photo pour imprimante à jet d'encre	100 feuilles

## Impression sous Windows

Avant de commencer, assurez-vous que l'appareil Epson Stylus CX5800F est bien installé et raccordé à l'ordinateur et que ses logiciels ont été chargés selon les directives de l'affiche *Point de départ*.

Observez toujours les consignes d'impression suivantes :

- **Utilisez le bon papier.**

Pour les photos les plus réussies, les couleurs les plus vives et les détails les plus fins, utilisez toujours des cartouches d'encre et du papier Epson d'origine.

- **Sélectionnez les paramètres d'impression qui conviennent à votre travail.**

Votre appareil Epson Stylus CX5800F se règle automatiquement en fonction du type de papier utilisé. C'est pourquoi les paramètres d'impression sont si importants. Ils indiquent à votre appareil Epson Stylus CX5800F le type de papier que vous utilisez et le type d'impression que vous souhaitez réaliser. Vérifiez vos paramètres d'impression chaque fois que vous imprimez.

Pour des directives sur la sélection des paramètres d'impression, consultez les rubriques suivantes :

- Impression à partir d'une application

- Sélection des paramètres par défaut pour toutes les applications Windows

- Personnalisation des paramètres d'impression sous Windows

## Impression à partir d'une application

Une fois que vous avez créé un document dans une application, procédez comme suit pour l'imprimer au moyen des paramètres d'impression de base :

1. Ouvrez le menu Fichier et sélectionnez **Imprimer**. Une fenêtre semblable à celle-ci s'affiche :

Sélectionnez EPSON Stylus CX5800F Series.

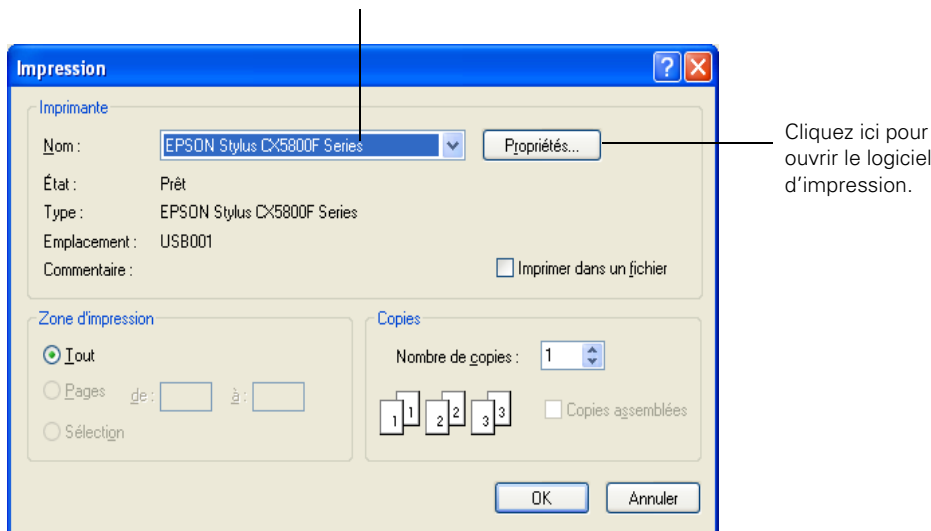

2. Assurez-vous que **EPSON Stylus CX5800F Series** est sélectionné.
3. Cliquez sur le bouton **Propriétés** ou **Préférences**. (Si un bouton **Configuration**, **Imprimante** ou **Options** s'affiche, cliquez dessus. Puis cliquez sur **Propriétés** ou **Préférences** dans la fenêtre suivante.)

Dans l'onglet Principal, sélectionnez les paramètres d'impression de base :

Sélectionnez le type de document à imprimer.

Sélectionnez  
le type de  
support.

Sélectionnez  
la taille du  
support.

Sélectionnez  
l'orientation de  
votre document  
ou image.

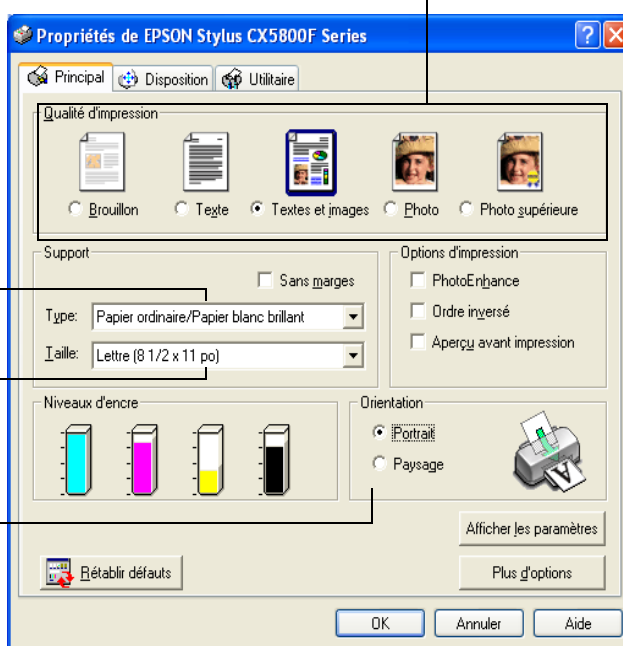

4. Faites vos sélections parmi les paramètres **Qualité d'impression** suivants :

- **Brouillon** : Qualité d'impression réduite pour brouillons.
- **Texte** : Bonne qualité d'impression pour les documents qui ne contiennent que du texte.
- **Textes et images** : Bonne qualité d'impression pour les documents composés de texte et d'images.
- **Photo** : Excellente qualité et rapidité d'impression pour photos et graphiques.
- **Photo supérieure** : Qualité d'impression supérieure pour photos ou graphiques.

**Remarque :**

Pour de plus amples renseignements sur les paramètres d'impression, cliquez sur le bouton ? ou **Aide**.

Les paramètres Qualité d'impression sur cet écran vous offrent le meilleur rapport qualité/vitesse pour la plupart des travaux d'impression. Pour obtenir la meilleure qualité possible (Photo RPM®) sur certains papiers, cliquez sur le bouton Plus d'options de l'onglet Principal. Voyez ensuite Personnalisation des paramètres d'impression sous Windows pour des directives sur la sélection du paramètre Photo RPM.

5. Assurez-vous que les paramètres de Type de support et de taille sélectionnés correspondent au papier chargé dans l'appareil.
6. Sélectionnez l'orientation de votre document ou image.
7. Cliquez sur **OK**.
8. Dans la fenêtre d'impression, cliquez sur **OK** ou **Imprimer** pour lancer l'impression.

Pendant l'impression, la fenêtre suivante s'affiche et indique la progression de votre travail d'impression. Vous pouvez utiliser les boutons pour annuler, interrompre ou reprendre l'impression. La quantité d'encre restante s'affiche aussi.

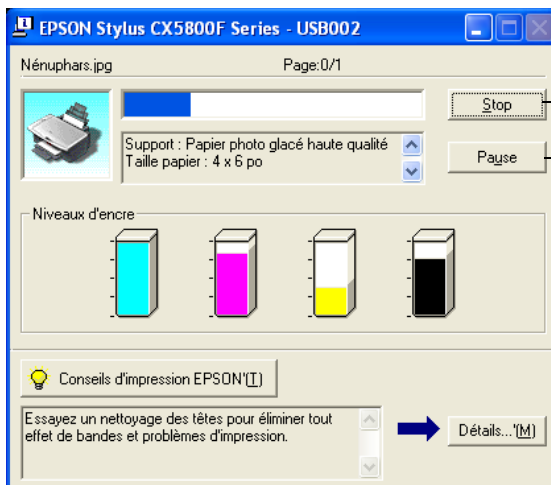

Cliquez pour annuler l'impression.

Cliquez pour interrompre ou reprendre l'impression.

## ***Sélection des paramètres par défaut pour toutes les applications Windows***

Lorsque vous modifiez les paramètres d'impression dans une application, les réglages s'appliquent uniquement à cette application. Si vous désirez modifier les paramètres d'impression par défaut pour l'ensemble des applications Windows, procédez comme suit :

1. Cliquez avec le bouton droit de la souris sur l'icône d'imprimante  de la barre de tâches (dans le coin inférieur droit de l'écran).
2. Sélectionnez **Paramètres imprimante**. Cette fenêtre s'affiche.
3. Sélectionnez les paramètres par défaut que vous souhaitez utiliser pour toutes vos applications, puis cliquez sur **OK**.

Au besoin, vous pouvez toujours modifier les paramètres d'impression depuis l'application que vous utilisez. Ils remplaceront les paramètres d'impression par défaut de Windows jusqu'à ce que l'ordinateur soit éteint ou redémarré.

## ***Personnalisation des paramètres d'impression sous Windows***

Vous pouvez utiliser des paramètres avancés pour la correspondance des couleurs, l'impression à des résolutions supérieures ou la sélection de divers effets spéciaux et de dispositions.

1. Dans l'onglet Principal, cliquez sur le bouton **Plus d'options** dans le coin inférieur droit de la fenêtre.
2. Si un message d'avertissement s'affiche, cliquez sur **Continuer**.

### 3. Sélectionnez les paramètres avancés dont vous avez besoin :

Selon vos besoins, sélectionnez les Options papier et qualité.

Cliquez ici pour sélectionner Photo RPM et obtenir une qualité supérieure sur certains types de support.

Sélectionnez les Options d'impression, selon vos besoins.

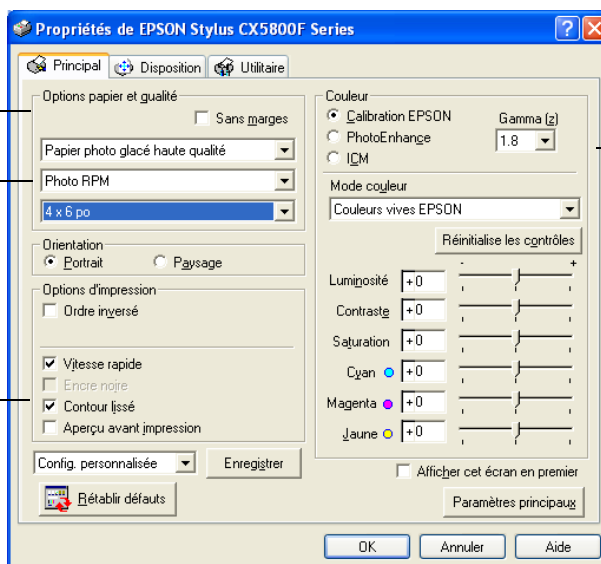

Sélectionnez une méthode de gestion des couleurs.

(Pour choisir Pas de calibration, cliquez d'abord sur ICM.)

#### Remarque :

Lorsque vous sélectionnez **Photo RPM** pour obtenir la meilleure qualité d'impression possible, l'impression prendra plus de temps.

Pour de plus amples renseignements sur les paramètres avancés ou pour connaître les directives de sauvegarde sous forme de groupe pour utilisation ultérieure, cliquez sur le bouton **?** ou **Aide**. Si vous désirez utiliser la fenêtre Plus d'options chaque fois que vous accédez aux paramètres d'impression, cochez la case **Afficher cet écran en premier**.

### 4. Une fois les paramètres avancés sélectionnés, vous pouvez :

- Cliquer sur **OK** pour enregistrer vos paramètres, retourner à la boîte de dialogue d'impression et imprimer.
- Cliquer sur le bouton **Paramètres principaux** pour retourner aux paramètres de base.
- Passez à l'étape 5 pour modifier les options de disposition.



5. Cliquez sur l'onglet **Disposition** et sélectionnez au besoin les paramètres de disposition suivants :

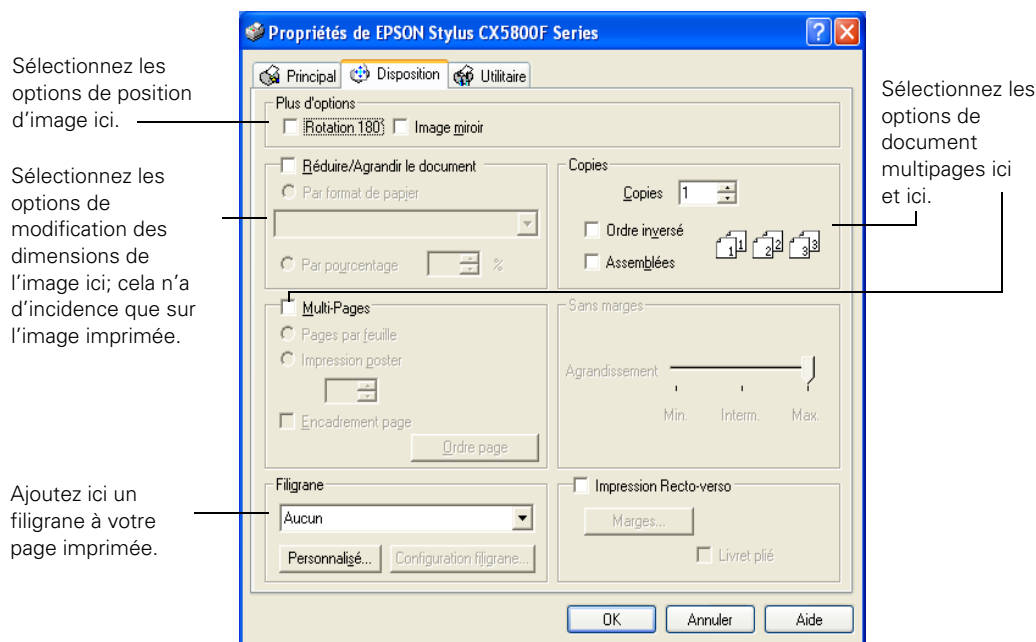

**Remarque :**

Pour de plus amples renseignements sur les paramètres de disposition, cliquez sur le bouton ? ou Aide.

6. Cliquez sur **OK** pour enregistrer vos paramètres, puis sur **OK** ou **Imprimer**.



## Impression sous Macintosh OS X

Si vous utilisez une application d'impression compatible OS X, suivez les étapes ci-après pour imprimer votre document.

Avant de commencer, vérifiez que vous avez bien ajouté votre imprimante au Centre d'impression ou à l'utilitaire Configuration d'imprimante selon les directives de l'affiche *Point de départ*.

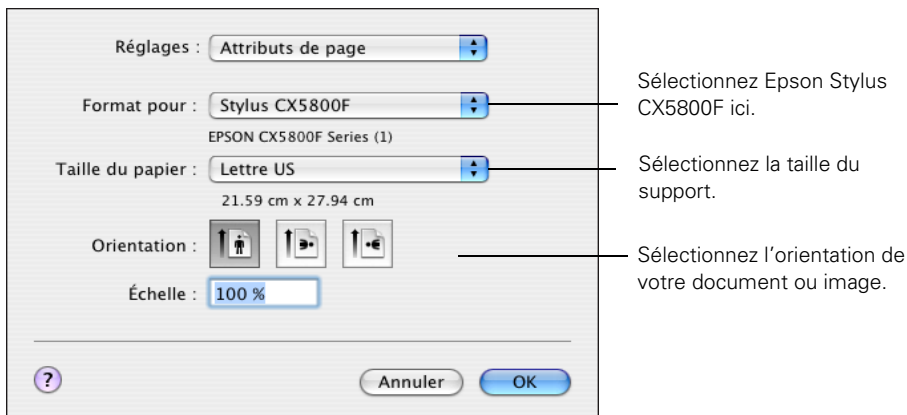
1. Ouvrez le menu Fichier et sélectionnez **Format d'impression**. La fenêtre Format d'impression s'affiche :



2. Sélectionnez **Epson Stylus CX5800F** dans le menu déroulant Format pour.
3. Réglez le paramètre Taille du papier. Pour l'impression sans marges, sélectionnez un format de support indiquant (**Bac feuille à feuille - Sans marges**). Voyez [Impression de photos sans marges](#) pour les détails.
4. Sélectionnez  (vertical) ou  (horizontal) comme paramètre d'orientation.
5. Cliquez sur **OK**.

6. Ouvrez le menu Fichier et sélectionnez **Imprimer**. Une fenêtre comme celle-ci s'affiche :

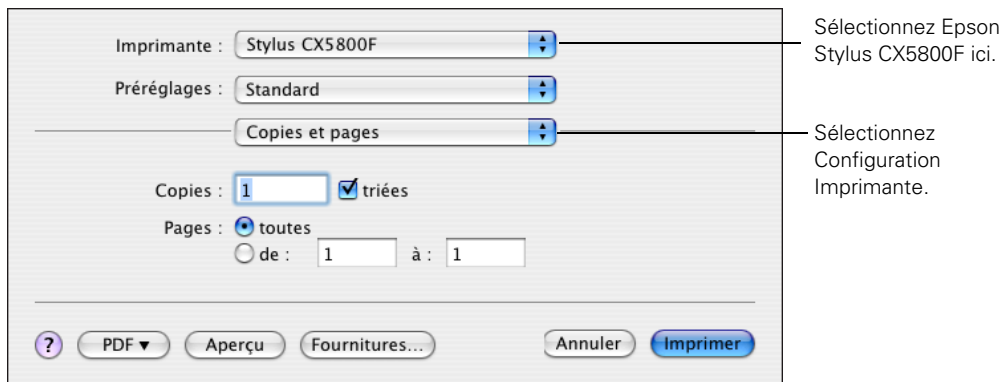

7. Sélectionnez **Epson Stylus CX5800F** dans le menu déroulant Imprimante.
8. Sélectionnez **Configuration Imprimante** dans le menu déroulant.
9. Sélectionnez au besoin les paramètres d'impression suivants :

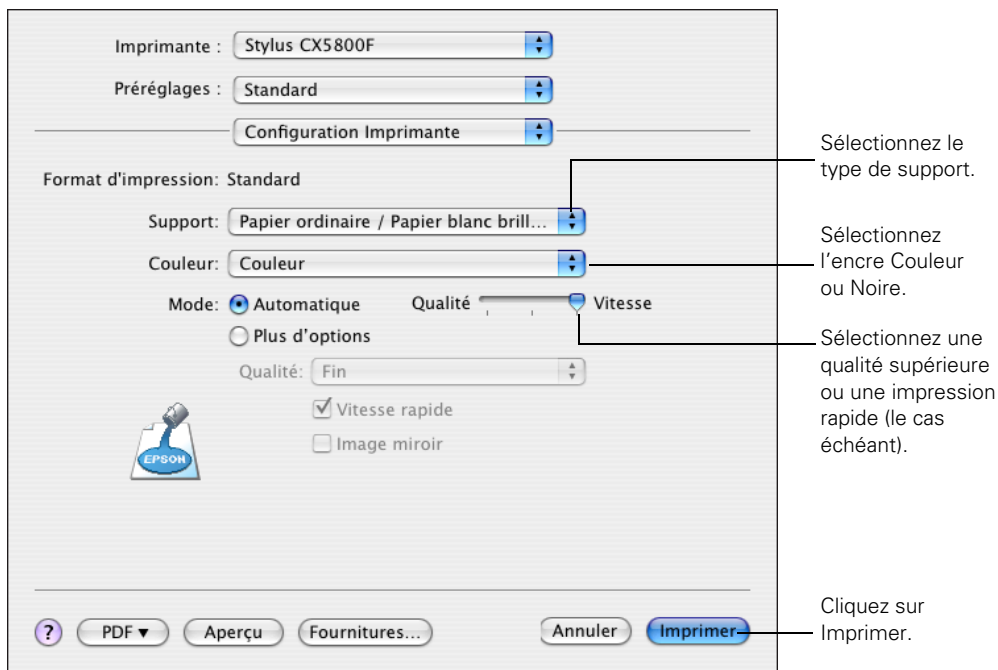

**Remarque :**

Pour de plus amples renseignements sur les paramètres d'impression, cliquez sur le bouton ?.

10. Selon les paramètres que vous avez définis, vous pouvez choisir d'autres options dans le menu déroulant :

- **Copies et pages** : Sélectionnez le nombre d'exemplaires que vous désirez imprimer ou une série de pages.
- **Disposition** : Sélectionnez les options de disposition.
- **Options de sortie** (OS X 10.2.x ou 10.3.x seulement) : Enregistrez votre travail d'impression sous forme de fichier PDF. Sous OS X 10.4.x, cliquez sur le bouton PDF.
- **Programmateur** : Programmez l'impression de votre travail à un moment ultérieur.
- **Gestion du papier** : Sélectionnez les options d'impression, notamment **Inverser l'ordre des pages** ou **Ordre des pages : Inversé**.
- **ColorSync ou Couleur** : Sélectionnez ColorSync® ou réglez le contrôle des couleurs, modifiez le paramètre Gamma ou désactivez les réglages couleur effectués par le logiciel d'impression.
- **Page de garde** (OS X 10.4.x seulement) : Imprimez une page titre avant ou après votre document.
- **Extension** : Agrandissez ou réduisez la taille d'image pour une impression sans marges. Voyez [Impression de photos sans marges](#) pour les détails.
- **Résumé** : Affichez une liste de toutes vos sélections.

11. Pour sauvegarder vos sélections afin de les utiliser ultérieurement, sélectionnez **Enregistrer sous** dans le menu déroulant **Préréglages**.

12. Cliquez sur **Imprimer**.

13. Pour suivre la progression de votre travail d'impression, cliquez sur l'icône d'imprimante  lorsqu'elle s'affiche sur le dock au bas du bureau.

Si vous utilisez OS X 10.2.x, cliquez plutôt sur l'icône  Centre d'impression, puis double-cliquez sur **Stylus CX5800F** dans la fenêtre Liste des imprimantes.

Une fenêtre comme celle-ci s'affiche :

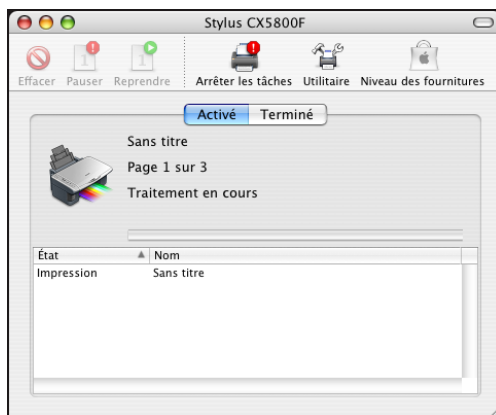

Au besoin, vous pouvez effectuer l'une des opérations suivantes pendant le suivi de la progression de votre travail d'impression :

- Cliquer sur le travail d'impression, puis sur **Effacer** pour le supprimer.
- Cliquer sur le travail d'impression, puis sur **Pause** pour interrompre l'impression.
- Cliquer sur un travail d'impression marqué « Suspendu », puis sur **Reprendre** pour poursuivre l'impression.

14. Une fois que vous avez terminé, fermez la fenêtre ou le Centre d'impression.

## Personnalisation des paramètres d'impression sous Mac OS X

Vous pouvez utiliser des paramètres avancés pour la correspondance des couleurs ou l'impression à des résolutions supérieures.

1. Dans la fenêtre **Configuration Imprimante**, cliquez sur **Plus d'options** et sélectionnez au besoin les paramètres suivants :

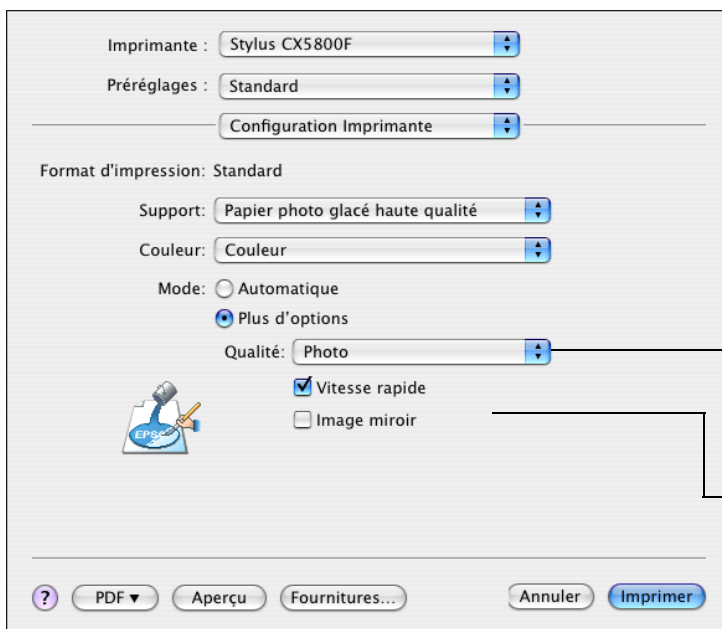

Sélectionnez Photo RPM pour obtenir la meilleure qualité possible sur certains types de papier.

Sélectionnez les options d'impression, selon vos besoins.

### Remarque :

Lorsque vous sélectionnez **Photo RPM** pour obtenir la meilleure qualité d'impression possible, l'impression prendra plus de temps.

Pour de plus amples renseignements sur les paramètres avancés ou sur les directives de sauvegarde sous forme de groupe pour utilisation ultérieure, cliquez sur le bouton ?.

2. Cliquez sur **Imprimer**.

## Sélection du type de papier correct

Votre appareil multifonction Epson Stylus CX5800F se règle automatiquement en fonction du type de papier que vous avez sélectionné dans les paramètres d'impression. C'est ce qui donne toute son importance au paramètre Type (Windows) ou Support (Macintosh). Il indique à votre imprimante le type de papier utilisé et règle la densité d'encre en conséquence.

Le tableau ci-dessous indique les paramètres à sélectionner pour votre papier :

<b>Pour ce papier . . .</b>	<b>Sélectionnez le paramètre Type ou Support . . .</b>
Papier ordinaire Papier blanc brillant de haute qualité Epson	Papier ordinaire / papier blanc brillant
Papier mat épais Epson Papier mat recto verso Epson Papier de qualité photo pour imprimante à jet d'encre Epson	Papier mat épais
Papier photo glacé ultra haute qualité Epson	Papier photo glacé ultra haute qualité
Papier photo glacé de haute qualité Epson	Papier photo glacé haute qualité
Papier photo semi-brillant de haute qualité Epson	Papier photo semi-brillant haute qualité
Papier photo glacé Epson	Papier photo glacé
Enveloppes	Enveloppe

## Impression de photos sans marges

Vous pouvez imprimer vos photos sans marges, c'est-à-dire, étendre l'image jusqu'aux bords de la page. Bien que l'impression sans marges soit un peu plus lente, vous obtiendrez de magnifiques instantanés ou agrandissements, sans rognage.

Voyez [Chargement du papier pour l'impression de photos sans marges](#) puis les rubriques suivantes pour des directives concernant l'impression de photos sans marges :

- Windows
- Macintosh OS X

## ***Chargement du papier pour l'impression de photos sans marges***

Vous pouvez imprimer des photos sans marges sur les types et formats de papier suivants :

<b>Nom du papier</b>	<b>Format</b>	<b>Paramètre Type ou Support</b>
Papier photo glacé de haute qualité	4 × 6 po (101 × 152 mm) 5 × 7 po (127 × 178 mm) Lettre (216 × 279 mm); 8,5 × 11 po)	Papier photo glacé haute qualité
Papier photo semi-brillant de haute qualité	Lettre (216 × 279 mm); 8,5 × 11 po)	Papier photo semi-brillant haute qualité
Papier photo glacé ultra haute qualité	4 × 6 po (101 × 152 mm) Lettre (216 × 279 mm); 8,5 × 11 po)	Papier photo glacé ultra haute qualité
Papier photo glacé	4 × 6 po (101 × 152 mm) Lettre (216 × 279 mm); 8,5 × 11 po)	Papier photo glacé
Papier mat épais	Lettre (216 × 279 mm); 8,5 × 11 po) 8 × 10 po (203 × 254 mm)	Papier mat épais

Chargez le papier tel qu'indiqué dans la rubrique Chargement du papier.

Avec les soins adéquats, les photos produites avec votre appareil multifonction Epson Epson Stylus CX5800F dureront pendant de nombreuses années. Les encres DURABrite Ultra spéciales d'Epson conçues pour votre appareil Epson Epson Stylus CX5800F sont formulées pour offrir une meilleure résistance à la lumière lorsqu'elles sont utilisées avec des papiers Epson qui sont correctement exposés ou rangés. Pour obtenir des résultats supérieurs, utilisez toujours des papiers Epson.



Comme pour les photos traditionnelles, quelques mesures d'entretien suffisent pour minimiser la décoloration et prolonger la durée de vie de vos tirages :

- Lorsque vous exposez vos tirages, Epson conseille de les encadrer sous verre ou de les placer dans une pochette en plastique pour les protéger des contaminants atmosphériques comme l'humidité, la fumée de cigarette et les niveaux élevés d'ozone.
- Comme avec toutes les photos, n'exposez jamais vos tirages à la lumière directe du soleil.
- Pour ranger correctement vos tirages, Epson conseille de les conserver dans un album de photos ou dans une boîte de rangement en plastique dans des pochettes d'archivage sans acide qui sont disponibles dans tous les bons magasins d'accessoires photo.
- Conservez toujours le papier inutilisé dans son emballage d'origine.

Vous pouvez vous procurer des cartouches d'encre et du papier Epson auprès d'un revendeur autorisé. Composez le (800) 463-7766 (800-GO-EPSON) pour obtenir les coordonnées d'un revendeur près de votre domicile. Pour faire des achats en ligne, visitez [www.epson.ca](http://www.epson.ca). Pour acheter en direct, composez le (800) 807-7766.

## **Windows**

1. Ouvrez le menu Fichier et sélectionnez **Imprimer**.
2. Cliquez sur le bouton **Propriétés** ou **Préférences**. (Si un bouton **Configuration**, **Imprimante** ou **Options** s'affiche, cliquez dessus. Puis cliquez sur **Propriétés** ou **Préférences** dans la fenêtre suivante.)

Une fenêtre comme celle-ci s'affiche :

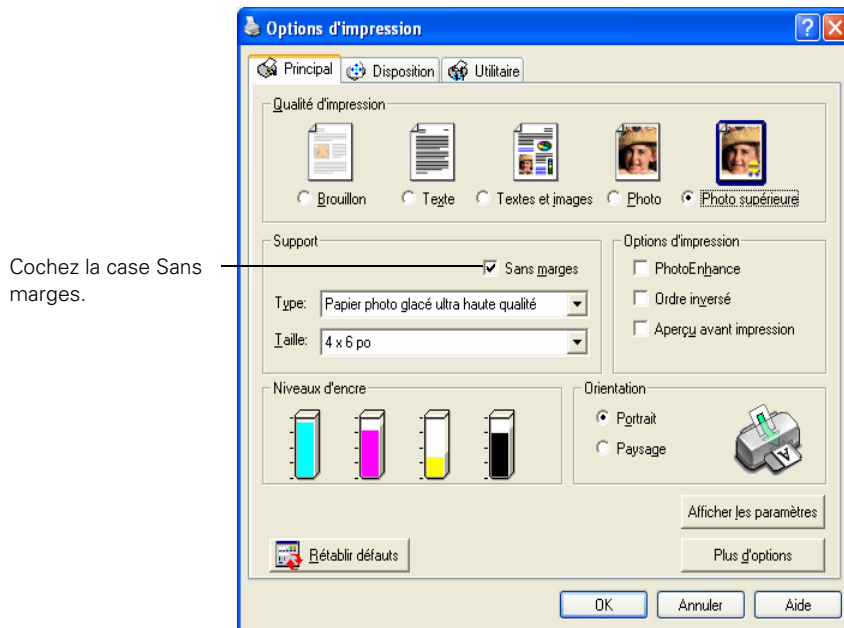

3. Sélectionnez **Photo** ou **Photo supérieure** comme paramètre Qualité d'impression.
4. Sélectionnez le type de support selon le papier que vous utilisez :
  - Papier photo glacé haute qualité
  - Papier photo glacé ultra haute qualité
  - Papier photo semi-brillant haute qualité
  - Papier photo glacé
  - Papier mat épais
5. Cochez la case **Sans marges**. Lisez le message puis cliquez sur **OK**.
6. Sélectionnez le paramètre de taille du support. Consultez la liste des formats sans marges pris en charge à la rubrique [Impression de photos sans marges](#).
7. Sélectionnez **Portrait** ou **Paysage** comme paramètre d'orientation.

8. Cliquez sur l'onglet **Disposition**. Une fenêtre comme celle-ci s'affiche :

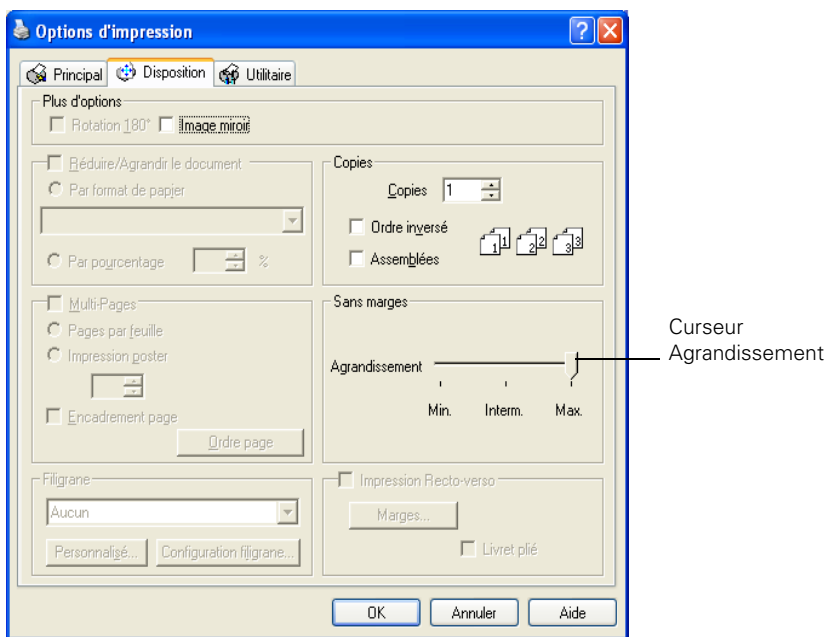

9. Réglez au besoin le curseur **Agrandissement** de la zone **Sans marges** sur **Min.** ou **Max.** ou sélectionnez un réglage entre les deux.



Le paramètre **Min.** imprime l'image en entier sur votre tirage, mais il se pourrait qu'une petite bordure blanche apparaisse. Le paramètre **Max.** agrandit l'image de sorte qu'aucune bordure blanche n'apparaisse sur votre tirage; cependant, il se pourrait que les bords de l'image n'apparaissent pas sur votre impression.

10. Cliquez sur **OK**.
11. Dans la fenêtre d'impression, cliquez sur **OK** ou **Imprimer**.

## Macintosh OS X

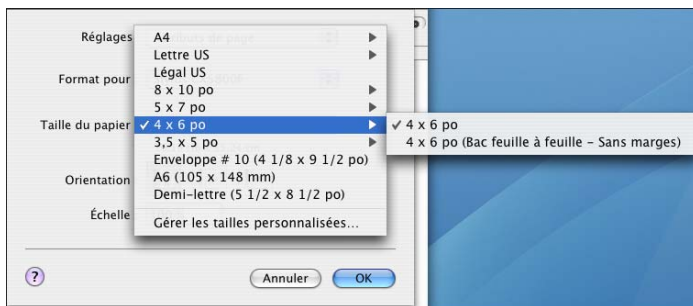
1. Ouvrez le menu Fichier et sélectionnez **Format d'impression**. Une fenêtre comme celle-ci s'affiche :



2. Sélectionnez **Epson Stylus CX5800F** dans le menu déroulant **Format pour**.
3. Sélectionnez l'un des types de papier suivants comme paramètre **Taille du papier** :
  - 4 x 6 po (Bac feuille à feuille - Sans marges)
  - 5 x 7 po (Bac feuille à feuille - Sans marges)
  - 8 x 10 po (Bac feuille à feuille - Sans marges)
  - Lettre US (Bac feuille à feuille - Sans marges)
4. Sélectionnez  (vertical) ou  (horizontal) comme paramètre d'orientation.
5. Cliquez sur **OK**.
6. Ouvrez le menu **Fichier** et sélectionnez **Imprimer**.
7. Sélectionnez **Epson Stylus CX5800F** dans le menu déroulant **Imprimante**.

8. Sélectionnez **Configuration Imprimante** dans le menu déroulant.

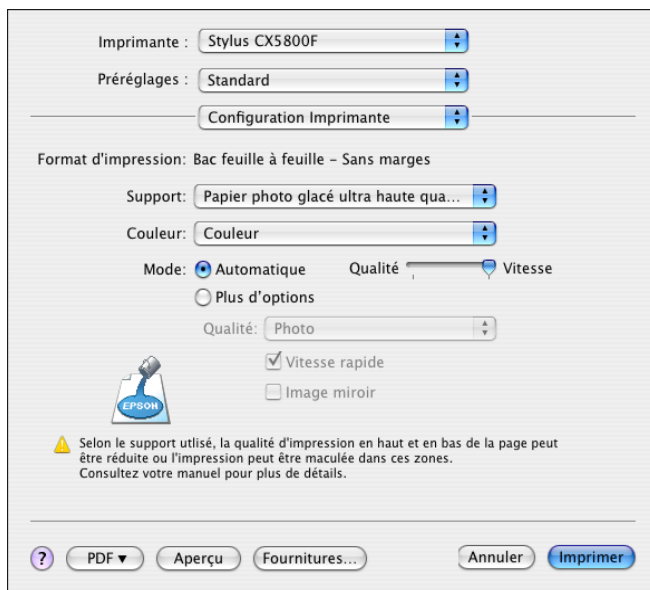

9. Sélectionnez le paramètre **Support** selon le papier que vous utilisez :

- Papier photo glacé haute qualité
- Papier photo glacé ultra haute qualité
- Papier photo semi-brillant haute qualité
- Papier photo glacé
- Papier mat épais

10. Placez le curseur sur **Qualité** pour privilégier la qualité ou sur **Vitesse** pour privilégier la rapidité d'impression.

11. Sélectionnez **Extension** dans le menu déroulant. Une fenêtre comme celle-ci s'affiche :

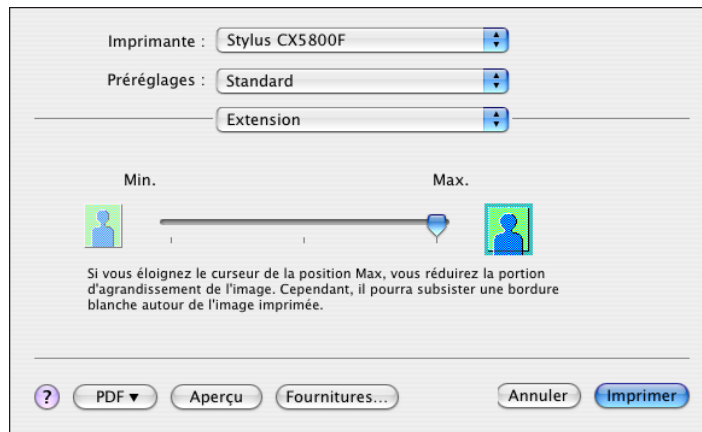

12. Réglez au besoin le curseur Agrandissement sur **Min** ou **Max** ou sélectionnez un réglage entre les deux.

Le paramètre **Min** imprime l'image en entier sur votre tirage, mais il se pourrait qu'une petite bordure blanche apparaisse. Le paramètre **Max** agrandit l'image de sorte qu'aucune bordure blanche n'apparaisse sur votre tirage; cependant, il se pourrait que les bords de l'image n'apparaissent pas sur votre impression.

13. Cliquez sur **Imprimer**.

# Placement de documents pour la numérisation

## Mise en garde :

Ne placez pas d'objets lourds sur la vitre d'exposition et n'appuyez pas trop fort sur celle-ci.

1. Ouvrez le capot et placez votre photo face vers le bas sur la vitre d'exposition, dans le coin supérieur gauche. Pour numériser le document au complet, décalez-le d'environ 1 mm (0,04 po) des bords supérieurs et gauche.

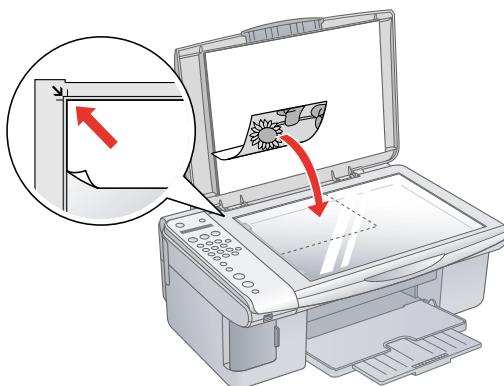

2. Fermez doucement le capot afin de ne pas déplacer le document.

## Mise en garde :

Ne forcez jamais le capot au-delà de sa butée et ne placez jamais des objets lourds sur l'appareil multifonction Epson Stylus CX5800F.

## Remarque :

Pour numériser un document épais ou de grande dimension, vous pouvez enlever le capot. Voyez Placement de documents épais ou de grande dimension pour les directives.

Pour numériser votre document ou photo, voyez Lancement d'EPSON Scan.

## ***Placement de documents épais ou de grande dimension***

Vous pouvez retirer le capot pour numériser des documents épais ou de grande dimension. Il suffit d'ouvrir le capot et de le tirer droit vers le haut.

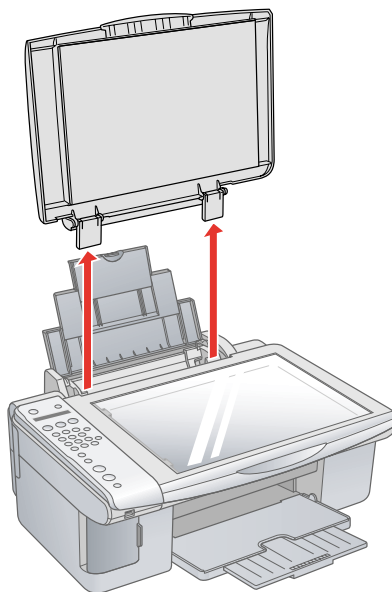

Si vous avez besoin de maintenir le document bien à plat quand vous copiez ou numérisez, faites attention de ne pas appuyer trop fort ou de ne pas bouger le document.

### **Mise en garde :**

N'exercez pas de force excessive sur le capot et ne tentez pas de le déplacer dans le sens diagonal, au risque d'endommager le capot.

Quand vous avez terminé, remettez en place le capot en insérant les languettes dans les fentes.



# Lancement d'EPSON Scan

Si vous désirez numériser une image et la sauvegarder directement dans un fichier, vous pouvez lancer EPSON Scan en tant que programme autonome.

Vous pouvez aussi utiliser une application de numérisation conforme TWAIN, p. ex., ArcSoft PhotoImpression, pour numériser avec EPSON Scan. Une fois l'opération terminée, l'image numérisée s'ouvre dans l'application de numérisation où vous pouvez la modifier, l'imprimer et la sauvegarder.

EPSON Scan offre trois modes de numérisation. Voyez [Aperçu des modes EPSON Scan](#) pour une description de ces modes.

Suivez ensuite les étapes de l'une des rubriques ci-après pour lancer EPSON Scan :

- [Lancement d'EPSON Scan en tant qu'application autonome](#)
- [Lancement d'EPSON Scan depuis une autre application de numérisation](#)

## Aperçu des modes EPSON Scan

Avec EPSON Scan, vous contrôlez tous les aspects de la numérisation à l'aide des trois modes de numérisation suivants :

- Le **Mode auto** permet de numériser rapidement et facilement, sans paramétrage ni prévisualisation de l'image. Il s'agit du mode sélectionné par défaut dans EPSON Scan.

Le Mode auto convient quand vous numérisez des documents ou des photos à leur taille originale (100 %) et vous n'avez pas besoin d'afficher un aperçu des images avant leur numérisation. Vous pouvez restaurer les couleurs décolorées en cliquant sur le bouton **Personnaliser** et en cochant la case **Restauration des couleurs**.

- Avec le **Mode loisirs**, vous pouvez personnaliser certains paramètres de numérisation et obtenir un aperçu des résultats avec la fonction de prévisualisation.

Privilégiez ce mode quand vous désirez afficher un aperçu des photos avant de les numériser. Vous pouvez dimensionner l'image et la zone de numérisation ainsi que définir plusieurs paramètres d'image, y compris la restauration de la couleur.

- Avec le **Mode professionnel**, vous pouvez modifier tous les paramètres de numérisation et obtenir un aperçu des résultats avec la fonction de prévisualisation.

Privilégiez ce mode quand vous désirez afficher un aperçu de l'image et effectuer des modifications détaillées et importantes avant de lancer la numérisation. Vous pouvez améliorer la netteté, corriger les couleurs et rehausser l'image à l'aide d'une foule d'outils, y compris la fonction de restauration de la couleur.

## ***Lancement d'EPSON Scan en tant qu'application autonome***

1. Effectuez l'une des étapes suivantes pour lancer EPSON Scan :

### **Windows :**

Double-cliquez sur l'icône EPSON Scan sur le bureau.

Ou sélectionnez Démarrer > Programmes ou Tous les programmes > EPSON Scan > EPSON Scan.

### **Mac OS X :**

Ouvrez le dossier Applications et double-cliquez sur l'icône EPSON Scan.

La fenêtre EPSON Scan s'affiche :



2. Si **Mode auto** est sélectionné dans la zone Mode de la partie supérieure droite de la fenêtre, cliquez sur le bouton **Numériser**. (Pour des directives sur la sélection des paramètres optionnels, voyez Utilisation du Mode auto.)

**Remarque :**

En Mode loisirs ou en Mode professionnel, la fenêtre des paramètres d'EPSON Scan s'affiche. Pour des directives sur l'utilisation du Mode loisirs ou du Mode professionnel, voyez Sélection des paramètres de base. Pour changer le mode de numérisation, voyez Changement du mode de numérisation.

3. La fenêtre Enregistrement des fichiers s'affiche. Pour des directives sur la sélection des paramètres, voyez Sélection des paramètres de sauvegarde des fichiers.

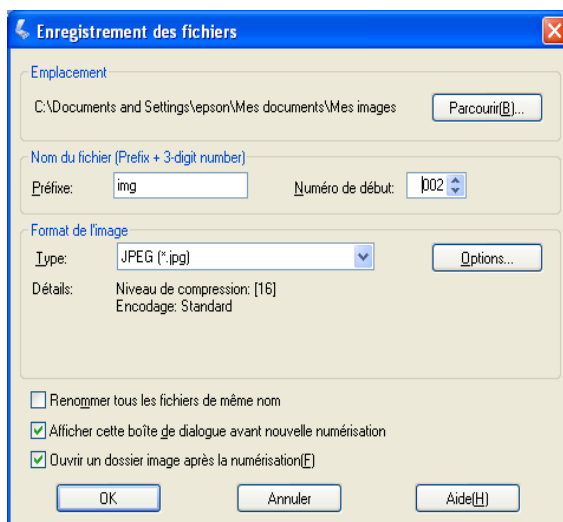

4. Une fois la sélection des paramètres de sauvegarde de fichier terminée, cliquez sur OK. EPSON Scan exécute la numérisation en Mode auto.
5. L'image numérisée est automatiquement sauvegardée dans l'emplacement précisé.

Si la case **Ouvrir un dossier image après la numérisation** est cochée dans la fenêtre Enregistrement des fichiers, l'explorateur Windows ou le Finder Macintosh ouvre automatiquement le dossier où l'image numérisée a été sauvegardée.

Pour de plus amples renseignements, voyez Utilisation du Mode auto.

## ***Lancement d'EPSON Scan depuis une autre application de numérisation***

1. Lancez l'application de numérisation.

Double-cliquez sur l'icône de l'application sur le bureau, le cas échéant, ou effectuez l'une des étapes suivantes :

### **Windows :**

Cliquez sur Démarrer > Programmes ou Tous les programmes > *dossier de l'application* > *icône de l'application*.

**Mac OS X :**

Ouvrez le dossier **Applications**, sélectionnez le *dossier de l'application*, puis cliquez sur *l'icône de l'application*.

2. Sélectionnez l'option de numérisation de votre application. (Au besoin, consultez l'aide en ligne de l'application.)

Par exemple, dans ArcSoft PhotoImpression, ouvrez le menu Fichier et sélectionnez **Saisir photo** (Windows) ou **Acquérir photo** (Macintosh). Cliquez ensuite sur l'icône **Appareils photo/Scanners**.

**Remarque :**

Dans certaines applications, il est nécessaire de sélectionner l'appareil Epson Stylus CX5800F comme source. Si une option de sélection de source s'affiche, sélectionnez d'abord cette option puis votre appareil Epson Stylus CX5800F.

3. Sélectionnez l'appareil Epson Stylus CX5800F.

**Remarque :**

Sous Windows XP, ne sélectionnez pas l'option WIA pour votre appareil Epson Stylus CX5800F, sinon l'appareil ne fonctionnera pas correctement.

EPSON Scan est automatiquement lancé. Pour des directives sur l'utilisation de cette application, voyez Sélection des paramètres d'EPSON Scan.

## Sélection des paramètres de sauvegarde des fichiers

Lorsque la fenêtre Enregistrement des fichiers s'affiche, vous devez sélectionner l'emplacement, le nom et le format du fichier de l'image numérisée à sauvegarder.

1. Dans la fenêtre Enregistrement des fichiers, précisez le dossier dans lequel vous désirez sauvegarder le fichier de l'image numérisée. Cliquez sur **Parcourir** (Windows) ou **Choisir** (Macintosh) et sélectionnez un dossier.

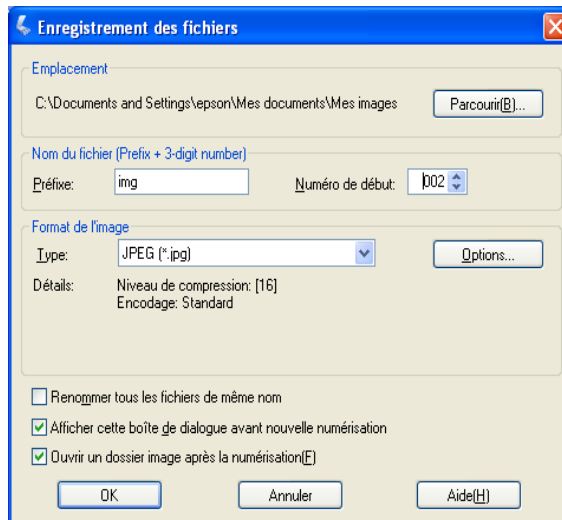

2. Définissez un préfixe de nom de fichier composé d'une chaîne de caractères alphanumériques. Un numéro à trois chiffres est automatiquement ajouté au nom de fichier, mais il est possible de sélectionner le numéro de départ. Si vous numérisez simultanément plusieurs images, chacun des noms de fichier comportera un numéro à trois chiffres différent.

### Remarque :

Sous Windows, les caractères suivants ne peuvent pas être utilisés dans le préfixe : \, /, :, ., \*, ?, ", <, >, |. Sur Macintosh, le caractère deux-points (:) ne peut être utilisé dans le préfixe.

3. Sélectionnez un format de fichier tel que décrit dans le tableau suivant. Selon le format, le bouton **Options** peut être utilisé pour modifier des paramètres.

<b>Format (extension de fichier)</b>	<b>Explication</b>
BITMAP (* .BMP) (Windows seulement)	Format de fichier image standard pour Windows. La plupart des applications Windows, y compris les traitements de texte, peuvent lire et préparer des images dans ce format.
JPEG (*.JPG)	Format de fichier comprimé pour lequel il est possible de sélectionner le niveau de compression. Ce format permet de compresser davantage les données d'image. Toutefois, plus le taux de compression est élevé, plus la qualité de l'image diminue. Les données de qualité d'image une fois perdues ne peuvent être récupérées, et la qualité se dégrade à chaque enregistrement subséquent des données. Le format TIFF est recommandé lorsque des modifications et des retouches sont requises.
Multi-TIFF (* .TIF)	Format TIFF permettant d'enregistrer plusieurs pages dans le même fichier. (Avec les autres formats, chaque document est sauvegardé dans un fichier distinct.) Vous pouvez également modifier les images avant de les sauvegarder. Pour ouvrir un fichier Multi-TIFF, une application prenant en charge ce type de fichier est requise.
TIFF (*.TIF)	Format de fichier créé pour échanger des données entre plusieurs applications telles que des logiciels graphiques et d'édition. Lorsque vous numérisez des images en noir et blanc, vous pouvez préciser le type de compression.
PDF (*.PDF)	Format de document pouvant être lu sur les systèmes Windows et Macintosh (indépendant de la plate-forme). Pour utiliser des documents PDF, Adobe Reader® ou Adobe Acrobat® est requis. Les documents comportant plusieurs pages peuvent être sauvegardés dans un fichier PDF unique. Lorsque vous enregistrez des images couleur ou en niveaux de gris en format PDF, vous pouvez sélectionner le niveau de compression. Vous pouvez également modifier les images numérisées avant de les sauvegarder. Voyez <a href="#"><u>Numérisation vers un fichier PDF</u></a> pour les détails.

PICT (*.PCT) (Macintosh seulement)	Format de fichier image standard pour Macintosh. La plupart des applications Macintosh, y compris les traitements de texte, peuvent lire et préparer des images dans ce format.
JPEG (*.JPG) ou TIFF (*.TIF) de PRINT Image Matching II	Format de fichier incluant les données de qualité améliorée et la palette de couleurs plus étendue de PRINT Image Matching® II. Les imprimantes compatibles avec PRINT Image Matching II peuvent alors imprimer en utilisant ces données pour obtenir des tirages brillants aux couleurs naturelles. (Les données PRINT Image Matching n'ont aucune incidence sur les images affichées à l'écran.) Format JPEG ou TIFF disponible.

4. Les cases dans la partie inférieure de la fenêtre permettent de sélectionner les options suivantes :

- **Renommer tous les fichiers du même nom**  
Sélectionnez cette option si vous désirez réutiliser le nom de fichier et l'emplacement sélectionnés et remplacer les fichiers antérieurs sauvegardés sous des noms identiques.
- **Afficher cette boîte de dialogue avant nouvelle numérisation**  
Sélectionnez cette option si vous désirez que la fenêtre Enregistrement des fichiers s'affiche automatiquement avant chaque numérisation. Lorsque cette option est désélectionnée, vous devez cliquer sur la flèche à droite du bouton Numériser et sélectionner Enregistrement des fichiers pour ouvrir la fenêtre.
- **Ouvrir un dossier image après la numérisation**  
Sélectionnez cette option pour que l'explorateur Windows ou le Finder Macintosh ouvre automatiquement le dossier dans lequel les images numérisées sont sauvegardées une fois la numérisation d'EPSON Scan terminée.

5. Cliquez sur **OK**. EPSON Scan lance la numérisation.

L'image numérisée est sauvegardée dans le fichier et l'emplacement que vous avez sélectionnés.

## Sélection des paramètres d'EPSON Scan

Suivez les directives des rubriques suivantes pour changer, au besoin, le mode et les paramètres de numérisation d'EPSON Scan :



- Changement du mode de numérisation
- Utilisation du Mode auto
- Sélection des paramètres de base
- Sélection de la résolution de numérisation
- Aperçu des images et ajustement de la zone de numérisation
- Réglage des couleurs et d'autres paramètres d'image
- Sélection de la dimension de l'image numérisée
- Conclusion de la numérisation

## ***Changement du mode de numérisation***

Pour changer le mode de numérisation, cliquez sur la flèche de la zone Mode dans la partie supérieure de la fenêtre EPSON Scan. Sélectionnez ensuite le mode à utiliser dans la liste qui s'affiche.

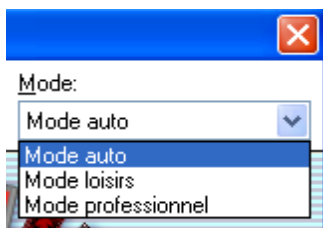

### **Remarque :**

La prochaine fois que vous lancez EPSON Scan, c'est le mode utilisé lors de la session précédente qui sera actif.

Pour des directives sur l'utilisation de ces modes de numérisation, voyez :

- **Mode auto :** Utilisation du Mode auto.
- **Mode loisirs ou Mode professionnel :** Sélection des paramètres de base.

## Utilisation du Mode auto

Lorsque vous lancez EPSON Scan pour la première fois, le Mode auto est sélectionné et la fenêtre d'attente EPSON Scan s'affiche :

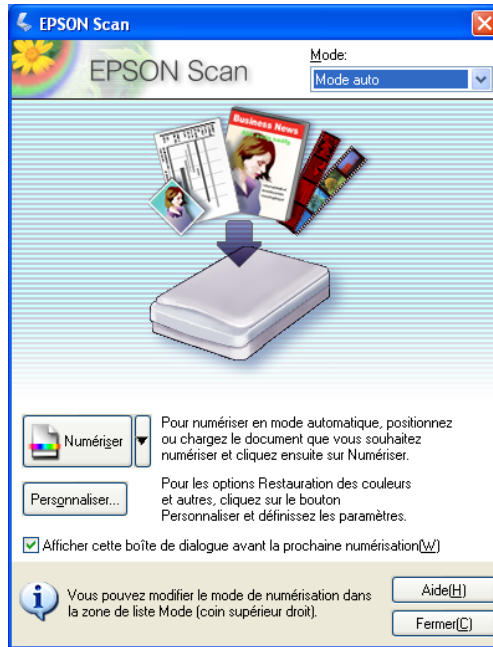

**Remarque :**

Pour sélectionner un autre mode de numérisation, voyez [Changement du mode de numérisation](#).

1. Pour sélectionner une résolution personnalisée ou pour restaurer des couleurs décolorées de votre image, cliquez sur le bouton **Personnaliser**. La fenêtre Personnaliser s'affiche :

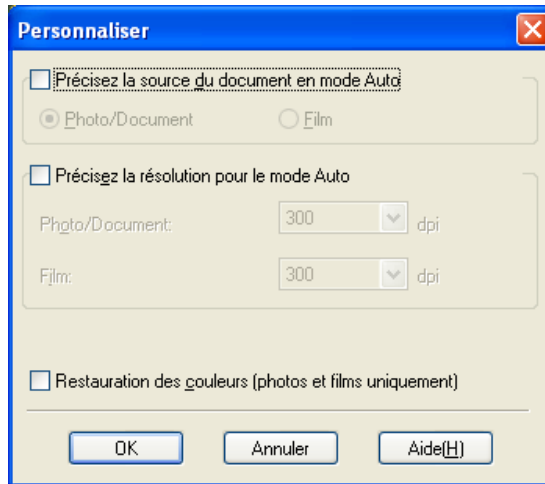

Sélectionnez vos paramètres et cliquez sur **OK**. (Pour des détails sur la sélection des paramètres, cliquez sur le bouton **Aide**.)

2. Cliquez sur le bouton **Numériser**.

3. La fenêtre Enregistrement des fichiers s'affiche. Pour des directives sur la sélection des paramètres, voyez Sélection des paramètres de sauvegarde des fichiers.

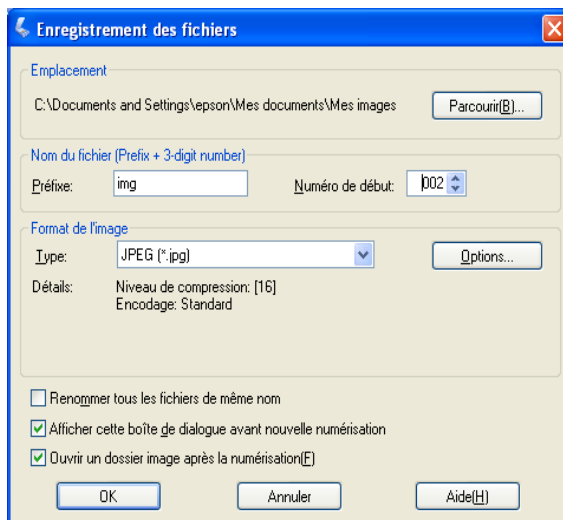

4. Une fois la sélection des paramètres de sauvegarde de fichiers terminée, cliquez sur OK. EPSON Scan lance la numérisation en Mode auto.

EPSON Scan affiche un aperçu de l'image, détermine s'il s'agit d'une photo ou d'un document, puis sélectionne automatiquement les paramètres de numérisation. Quelques instants plus tard, une image miniature du document s'affiche dans la fenêtre EPSON Scan.

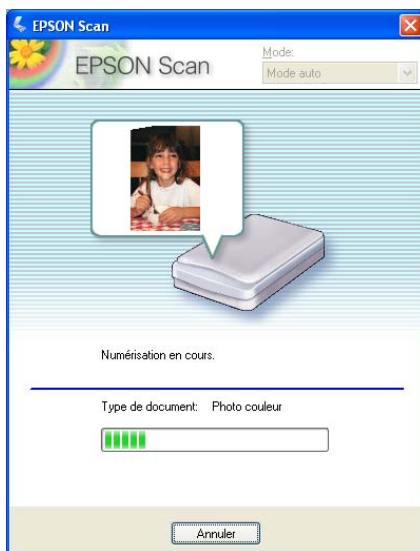

**Remarque :**

Si vous désirez modifier des paramètres, cliquez sur le bouton **Pause**. La fenêtre d'attente EPSON Scan s'affiche. Pour annuler la numérisation, cliquez sur le bouton **Annuler** lorsqu'il s'affiche.

5. Selon la façon dont vous avez lancé EPSON Scan, l'application sauvegarde le fichier dans l'emplacement que vous avez précisé ou ouvre l'image numérisée dans l'application de numérisation. Voyez [Conclusion de la numérisation](#) pour les détails.

## ***Sélection des paramètres de base***

Lorsque vous lancez EPSON Scan en Mode loisirs ou en Mode professionnel, la fenêtre principale d'EPSON Scan s'affiche :

## Mode loisirs

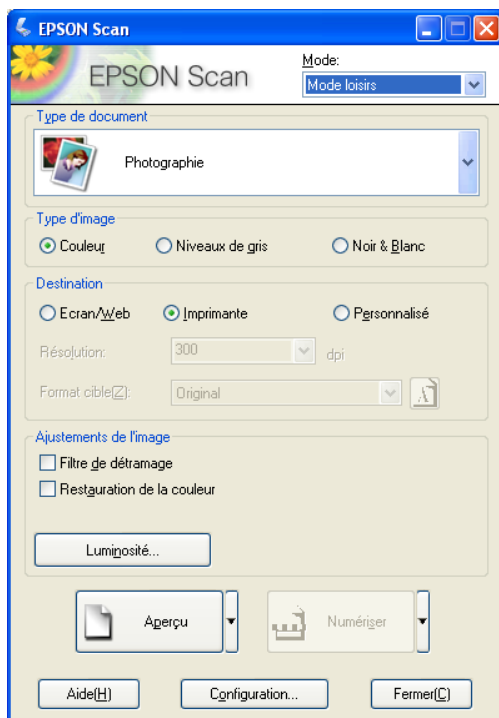

## Mode professionnel

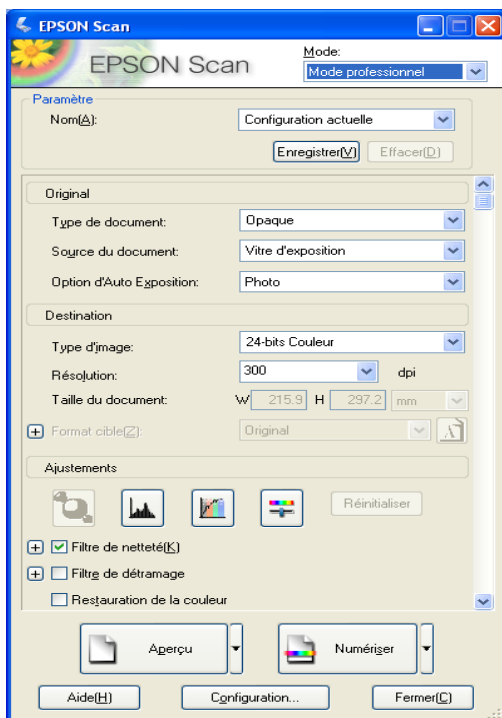

Avant de numériser un document ou une photo, vous devez sélectionner les paramètres de base suivants :

- Paramètres Original. Ces paramètres indiquent à EPSON Scan le type de document ou de photo à numériser.
- Paramètres Destination. Ces paramètres indiquent à EPSON Scan l'utilisation prévue de l'image numérisée pour qu'il sélectionne la résolution appropriée (qualité de numérisation).

Suivez les étapes ci-après pour sélectionner les paramètres de base pour un document ou une photo dans EPSON Scan :

1. Effectuez l'une des opérations suivantes pour sélectionner le type de document :

### Mode loisirs :

Cliquez sur la flèche pour ouvrir la liste Type de document et sélectionner le type de document à numériser. Cliquez ensuite sur **Couleur**, **Niveaux de gris** ou **Noir & Blanc** pour sélectionner les couleurs du document original.

### Mode professionnel :

Cliquez sur la flèche pour ouvrir la liste Type de document et sélectionnez **Opaque** (pour la numérisation d'un document ou d'une photo). Cliquez ensuite sur la flèche de la liste Option d'Auto Exposition et sélectionnez **Document** ou **Photo**.

2. Effectuez l'une des opérations suivantes pour sélectionner le ou les paramètres de destination :

### Mode loisirs :

Cliquez sur le bouton correspondant à l'utilisation prévue de l'image numérisée dans la zone Destination :

- **Écran/Web** pour des images qui seront affichées uniquement sur l'écran d'un ordinateur ou publiées sur le Web.
- **Imprimante** pour des images qui seront imprimées ou converties en texte modifiable en moyen d'une application de ROC (reconnaissance optique des caractères).
- **Personnalisé** pour sélectionner une résolution précise pour d'autres fins.

### Mode professionnel :

Cliquez sur la flèche pour ouvrir la liste Type d'image et sélectionner le type d'image à numériser.

Paramètre Type d'image	Type d'image à numériser
24-bits couleur	Photo couleur
Lissage des couleurs	Graphiques couleurs, p. ex., un tableau ou un graphique
16-bits gris	Photo noir et blanc comportant plusieurs teintes de gris
8-bits gris	Photo noir et blanc comportant quelques teintes de gris
Noir & Blanc	Document comportant du texte noir et/ou du dessin au trait

3. EPSON Scan sélectionne le paramètre de résolution par défaut selon les paramètres de document original et de destination que vous avez sélectionnés. Voyez Sélection de la résolution de numérisation pour poursuivre la numérisation.



## Sélection de la résolution de numérisation

En Mode loisirs, vous pouvez modifier la résolution seulement si vous sélectionnez **Personnalisé** comme paramètre Destination.

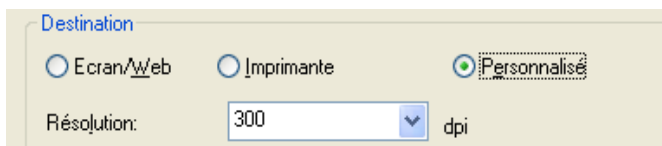

En Mode professionnel, vous pouvez sélectionner la résolution souhaitée en tout temps.

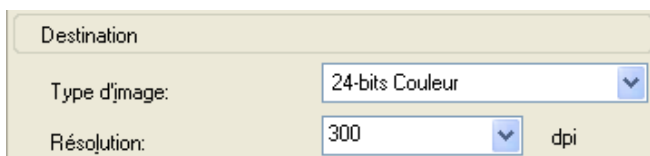

Avant de sélectionner la résolution de numérisation, il est important de savoir si les images seront agrandies et, le cas échéant, si elles le seront avant ou après leur numérisation. Suivez les directives ci-après :

- **Vous n'agrandirez pas les images.**  
Si vous numérisez les images à leur pleine grandeur (100 %) ou moins et que vous ne comptez pas les agrandir plus tard, vous pouvez utiliser le paramètre Résolution sélectionné par EPSON Scan, selon vos paramètres Original et Destination.
- **Vous agrandirez les images pendant leur numérisation (augmentez le paramètre Format cible).**  
Si vous agrandirez les images dans EPSON Scan pour les utiliser à une taille plus grande, vous pouvez utiliser le paramètre Résolution sélectionné par EPSON Scan, selon vos paramètres Original et Destination.
- **Vous numérisez les images à leur taille originale, mais les agrandirez plus tard dans une application de retouche d'image.**  
Si vous prévoyez agrandir les images dans une application de retouche d'image, vous devez augmenter le paramètre Résolution pour conserver une qualité élevée après l'agrandissement. Augmentez la résolution proportionnellement au facteur d'agrandissement de la taille de l'image. Par exemple, si la résolution est de

300 ppp (points par pouce), et que vous agrandissez à 200 % l'image dans une application de retouche d'image, augmentez alors à 600 ppp la résolution dans EPSON Scan.

Cliquez sur la flèche de la liste **Résolution** et sélectionnez le nombre de points par pouce à utiliser lors de la numérisation. Voyez le tableau ci-après pour des directives :

Utilisation prévue de l'image numérisée	Résolution de numérisation suggérée
Envoi par courriel, publication sur le Web, affichage uniquement à l'écran	96 à 150 ppp
Impression, conversion en texte modifiable (ROC)	300 ppp
Télécopie	200 ppp
Agrandissement après numérisation à 100 %	Augmentez le paramètre Résolution proportionnellement au facteur d'agrandissement de la taille de l'image après numérisation

Une fois la résolution sélectionnée, vous pouvez afficher l'aperçu de l'image et effectuer les ajustements requis. Voyez [Aperçu des images et ajustement de la zone de numérisation](#) pour poursuivre la numérisation.

## ***Aperçu des images et ajustement de la zone de numérisation***

Une fois les paramètres de base et de résolution sélectionnés dans le Mode loisirs ou le Mode professionnel, vous pouvez afficher un aperçu et sélectionner ou ajuster la zone de la ou des images à numériser. EPSON Scan affiche un aperçu de la ou des images dans une fenêtre Aperçu à l'écran.

Il existe deux types d'aperçu :

- **Normal** affiche au complet les images. Vous devez sélectionner la zone de numérisation et effectuer manuellement tout réglage de qualité d'image. **Normal** est l'aperçu par défaut du Mode professionnel, lequel peut aussi être sélectionné en Mode loisirs, le cas échéant.

- **Miniature** affiche des versions miniatures des images. EPSON Scan détecte automatiquement les bordures de la zone de numérisation et applique automatiquement des paramètres d'exposition aux images. **Miniature** est le type d'aperçu par défaut du Mode loisirs, lequel peut aussi être sélectionné en Mode professionnel, le cas échéant.

**Remarque :**

Selon les paramètres de type de document et autres, il se peut que le mode Normal soit automatiquement sélectionné et que vous ne soyez pas en mesure de sélectionner Miniature.

Suivez les étapes ci-après pour afficher un aperçu de la ou des images en Mode loisirs ou en Mode professionnel :

1. Cliquez sur le bouton **Aperçu** dans la partie inférieure de la fenêtre EPSON Scan. Pour consulter ou modifier le type d'aperçu, cliquez sur la flèche à côté du bouton **Aperçu**, le cas échéant.



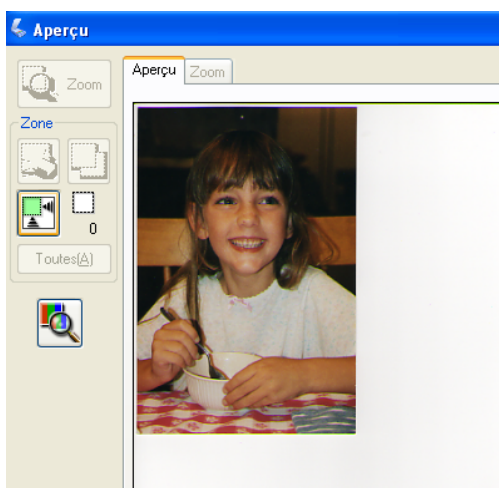

EPSON Scan effectue une prénumérisation de la ou des images et les affiche dans l'une des fenêtres Aperçu suivantes :

**Aperçu normal**

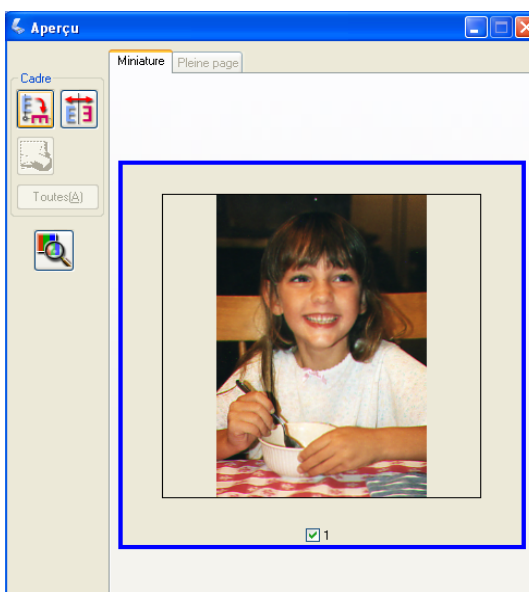

## Aperçu des miniatures



2. Lorsque l'aperçu des miniatures est affiché, vous pouvez ajuster les images en procédant comme suit :
  - Pour faire un zoom avant de l'image, double-cliquez sur sa version miniature, ou cliquez sur sa version miniature puis cliquez sur l'onglet **Pleine page** près du haut de la fenêtre Aperçu. (Disponible seulement lorsque vous avez numérisé plusieurs images.)
  - Pour pivoter une image ou l'inverser (comme une image miroir), cliquez sur sa version miniature puis sur l'icône de rotation  ou l'icône d'image miroir .
  - Pour modifier la taille de la zone de numérisation et rogner l'image, vous pouvez créer un rectangle de sélection et le déplacer pour délimiter la zone d'image. Voyez Ajustement du rectangle de sélection pour les directives.
  - Pour modifier la qualité d'image, cliquez sur la ou les images à modifier et effectuez les ajustements tel que décrit dans Réglage des couleurs et d'autres paramètres d'image. Pour appliquer les ajustements effectués à toutes les images, cliquez sur le bouton **Toutes**.
3. Lorsque l'aperçu normal est affiché, vous pouvez ajuster les images de la manière suivante :

- Pour sélectionner la zone de numérisation, cliquez sur l'icône de repérage automatique  pour créer un rectangle de sélection et délimiter automatiquement la zone d'image. Vous pouvez déplacer le rectangle de sélection pour modifier la zone de numérisation. Voyez Ajustement du rectangle de sélection pour les directives.

**Remarque :**

Si vous prévoyez numériser à une taille autre que celle du document original, vous devez d'abord définir le paramètre Format cible pour créer automatiquement un rectangle de sélection dimensionné à cette taille. Voyez Sélection de la dimension de l'image numérisée pour les directives. Vous pourrez alors copier le rectangle de sélection et le positionner sur chacune des images que vous numériserez à cette taille.

- Pour appliquer un zoom avant sur une image, cliquez à l'intérieur de la zone de numérisation puis sur le bouton **Zoom**. EPSON Scan effectue de nouveau une prénumérisation et affiche un aperçu de plus grande taille dans l'onglet **Zoom**. (Vos autres images sont encore affichées à leur taille originale dans l'onglet **Aperçu**.)
  - Pour modifier la qualité d'image, cliquez sur la ou les images à modifier et effectuez les ajustements tel que décrit dans Réglage des couleurs et d'autres paramètres d'image.
4. Une fois que vous avez terminé d'ajuster la zone de numérisation et de modifier les paramètres de couleur et d'image, vous pouvez sélectionner la taille de l'image numérisée, si ce n'est déjà fait. Voyez Sélection de la dimension de l'image numérisée pour les directives.

## Ajustement du rectangle de sélection

Un rectangle de sélection est une zone délimitée par une ligne pointillée animée qui s'affiche sur l'aperçu de l'image pour indiquer la zone de numérisation.

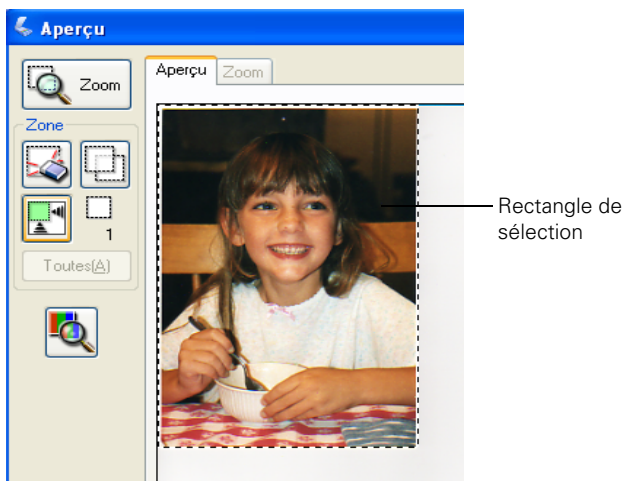

Vous pouvez déplacer le rectangle de sélection, modifier sa taille et créer plusieurs autres rectangles de sélection sur une image (aperçu normal seulement) pour numériser différentes zones d'image et les sauvegarder dans des fichiers distincts. Suivez les étapes ci-dessous :

1. Pour créer un rectangle de sélection, déplacez le pointeur de la souris sur l'aperçu de l'image. Le pointeur de la souris prend l'aspect d'une croix.
2. Placez le pointeur dans la zone où vous souhaitez définir le rectangle et cliquez. Maintenez le bouton de la souris enfoncé et déplacez le pointeur à travers l'image jusqu'au coin opposé de la zone de numérisation désirée. Relâchez ensuite le bouton de la souris. La ligne pointillée animée du rectangle de sélection s'affiche.



3. Effectuez l'une des opérations suivantes pour ajuster le rectangle de sélection :

- Pour déplacer le rectangle de sélection, positionnez le pointeur de la souris à l'intérieur du rectangle de sélection. Le pointeur prend l'aspect d'une main. Cliquez et déplacez le rectangle à l'emplacement souhaité.





- Pour redimensionner le rectangle, positionnez le pointeur sur un bord ou un coin du rectangle. Le pointeur prend l'aspect d'une flèche double droite ou en angle. Cliquez et déplacez le bord ou le coin pour dimensionner le rectangle.



**Remarque :**

Pour restreindre le mouvement du rectangle de sélection sur l'horizontale ou la verticale, maintenez enfoncée la touche **Maj** à mesure que vous déplacez le rectangle. Pour restreindre le dimensionnement du rectangle de sélection à ses proportions courantes, maintenez enfoncée la touche **Maj** à mesure que vous redimensionnez le rectangle.

4. Pour créer plusieurs rectangles de sélection (jusqu'à 50; aperçu normal seulement), il suffit de les créer selon les directives des étapes 1 à 3, ou de cliquer sur l'icône de copie de rectangle de sélection  pour créer des rectangles supplémentaires de même taille. Vous pouvez déplacer et redimensionner tous les rectangles de sélection, tel que décrit à l'étape 3. Pour supprimer un rectangle de sélection, cliquez à l'intérieur du rectangle puis sur l'icône de suppression de rectangle de sélection .

## Réglage des couleurs et d'autres paramètres d'image

Une fois que vous avez prévisualisé vos images et ajusté la zone de numérisation, vous pouvez modifier la qualité d'image, le cas échéant. EPSON Scan offre une foule de paramètres pour rehausser les couleurs, la netteté, le contraste et d'autres aspects ayant une incidence sur la qualité d'image.

Avant d'effectuer tout ajustement, prenez soin de cliquer sur l'image ou le rectangle de sélection pour la zone à ajuster. En Mode professionnel, vous devez défiler vers le bas jusqu'à la zone Ajustements de la fenêtre principale d'EPSON Scan :

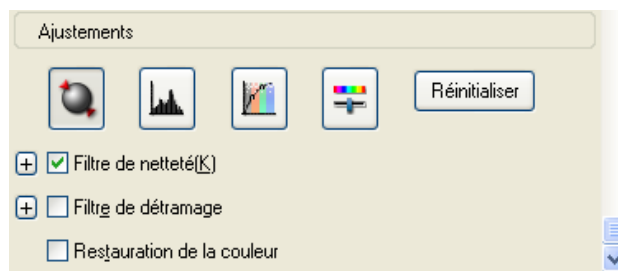







Le tableau ci-après décrit les paramètres disponibles en Mode loisirs et en Mode professionnel. Pour des détails sur la modification de ces paramètres, cliquez sur **Aide** dans la fenêtre EPSON Scan.

Un fois les ajustements terminés, vous pouvez dimensionner les images numérisées (voyez Sélection de la dimension de l'image numérisée) ou tout simplement poursuivre la numérisation (voyez Conclusion de la numérisation).

Paramètre	Mode(s) disponible(s) et description
Restauration de la couleur	Mode loisirs et Mode professionnel : Rétablit automatiquement les couleurs des photos décolorées.
Luminosité	Mode loisirs et Mode professionnel : Règle les paramètres de luminosité et d'assombrissement de l'image.  En Mode loisirs, cliquez sur le bouton Luminosité pour accéder au paramètre Luminosité.  En Mode professionnel, cliquez sur le bouton de réglage de l'image  pour accéder au paramètre Luminosité.



Contraste	<p>Mode loisirs et Mode professionnel : Règle la différence entre les zones claires et sombres de l'image.</p> <p>En Mode loisirs, cliquez sur le bouton Luminosité pour accéder au paramètre Contraste.</p> <p>En Mode professionnel, cliquez sur le bouton de réglage de l'image  pour accéder au paramètre Contraste.</p>
Saturation	<p>Mode professionnel seulement : Règle la densité des couleurs de l'image.</p> <p>Cliquez sur le bouton de réglage de l'image  pour accéder au paramètre Saturation.</p>
Balance des couleurs	<p>Mode professionnel seulement : Règle l'équilibre des couleurs rouge, vert et bleu de l'image.</p> <p>Cliquez sur le bouton de réglage de l'image  pour accéder au paramètre.</p>
Exposition automatique	<p>Mode loisirs : Appliqué automatiquement.</p> <p>Mode professionnel : Cliquez sur le bouton Exposition automatique . Pour activer en continu l'exposition automatique, cliquez sur le bouton Configuration, cliquez sur l'onglet Couleur puis sélectionnez Appliquer automatiquement l'exposition automatique. Vous pouvez régler le niveau d'exposition en utilisant le curseur.</p>
Filtre de netteté	<p>Mode loisirs : Appliqué automatiquement.</p> <p>Mode professionnel : Activez ce paramètre pour accentuer les bords de l'image. Le niveau de netteté est modifiable. Désactivez ce paramètre pour atténuer les bords.</p>
Filtre de détramage	<p>Mode loisirs et Mode professionnel : Supprime l'effet d'ondulation qui caractérise parfois les zones d'image subtilement ombrées, p. ex., les tons chair. Améliore également les résultats de numérisation de magazines et de journaux qui comportent des trames dans leur processus d'impression d'origine. Le paramètre Filtre de détramage a seulement une incidence sur l'image numérisée, et non sur l'aperçu de l'image.</p>

Histogramme	<p>Mode professionnel seulement : Fournit une interface graphique permettant de régler individuellement le niveau d'ombrage, le niveau lumineux et le niveau gamma. Pour les utilisateurs expérimentés seulement.</p> <p>Cliquez sur le bouton Ajustement de l'histogramme  pour accéder aux paramètres Histogramme.</p>
Corrections tonales	<p>Mode professionnel seulement : Fournit une interface graphique permettant de régler individuellement les niveaux des tons. Pour les utilisateurs expérimentés seulement.</p> <p>Cliquez sur le bouton Réglage des corrections tonales  pour accéder aux paramètres.</p>
Seuil Noir/Blanc	<p>Mode loisirs et Mode professionnel : Règle le niveau de délimitation des zones noires du texte et du dessin au trait, et améliore ainsi la reconnaissance des caractères des applications de ROC. (Disponible uniquement lorsque le paramètre Type d'image est réglé sur Noir/Blanc.)</p> <p>En Mode loisirs, cliquez sur le bouton Luminosité pour accéder au paramètre Seuil.</p>

### Remarque :

Pour afficher les niveaux de rouge, vert et bleu à certains endroits particuliers de l'aperçu de l'image pendant les réglages, cliquez sur l'icône Densitomètre  dans la fenêtre d'aperçu et cliquez ensuite sur une zone d'image. Voyez l'aide d'EPSON Scan pour les détails.

Certains paramètres peuvent ne pas être disponibles ou être sélectionnés automatiquement selon le type d'image prévisualisé ou d'autres paramètres que vous avez sélectionnés.

Vous pouvez personnaliser certains paramètres d'EPSON Scan en cliquant sur le bouton **Configuration** et en modifiant les paramètres dans la fenêtre qui s'affiche. Voyez l'aide d'EPSON Scan pour les détails.

Pour annuler tout réglage de qualité d'image appliqué dans l'aperçu de l'image, cliquez sur le bouton **Réinitialiser** (si disponible), désactivez le paramètre ou affichez de nouveau un aperçu de l'image.

## Sélection de la dimension de l'image numérisée

Vous pouvez numériser les images dans leur format d'origine, ou encore les réduire ou les agrandir pendant leur numérisation. Pour ce faire, utilisez le paramètre Format cible du Mode loisirs ou du Mode professionnel.

### Mode loisirs

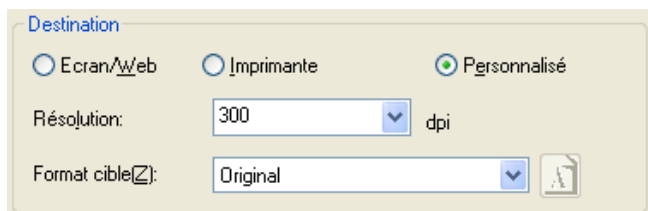

### Mode professionnel

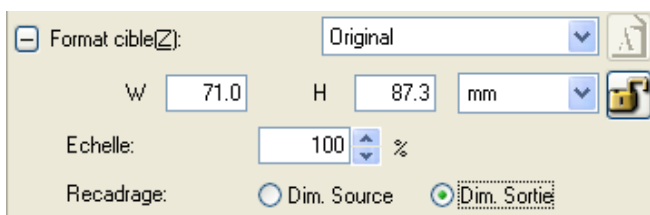

Si vous prévoyez numériser votre image à une dimension particulière, p. ex.,  $8 \times 10$  po ( $203 \times 254$  po), sélectionnez alors le paramètre Format cible après avoir affiché l'aperçu de l'image, mais pas avant d'avoir ajusté la zone de numérisation (indiquée par un rectangle de sélection). Cela définit la zone de numérisation aux proportions appropriées afin que l'image ne soit pas rognée.

Pour des directives sur l'aperçu des images, voyez [Aperçu des images et ajustement de la zone de numérisation](#). Suivez ensuite les étapes ci-après pour sélectionner le paramètre Format cible :

1. Vous pouvez sélectionner une dimension de numérisation prédéfinie dans la liste Format cible. Cliquez sur la flèche de la liste et sélectionnez la dimension souhaitée. Un rectangle de sélection (ligne pointillée) de dimension proportionnelle s'affiche sur l'aperçu de l'image :

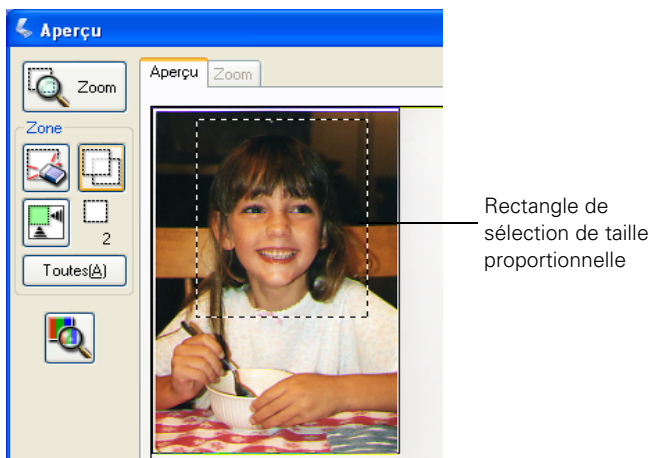

2. Pour une taille de numérisation ne figurant pas dans la liste Format cible, créez une taille personnalisée. Cliquez sur la flèche de la liste et sélectionnez **Personnaliser**. La fenêtre Taille cible s'affiche :



Entrez le nom et la taille du format personnalisé, cliquez sur le bouton **Enregistrer**, puis cliquez sur **OK**. Le nom du nouveau format de sortie s'affiche dans la liste Format cible.

3. En Mode professionnel, vous pouvez régler avec précision la taille en utilisant des outils supplémentaires. Cliquez sur + (Windows) ou sur ► (Macintosh) à côté de **Format cible** pour afficher les outils suivants :

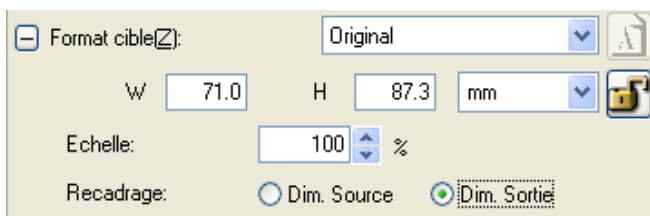

- Pour dimensionner l'image en termes de pourcentage, modifiez la valeur **Échelle**.
  - Pour modifier la méthode de rognage de l'image, activez ou désactivez le paramètre **Recadrage**. (Voyez l'aide d'EPSON Scan pour les détails.)
  - Pour déverrouiller les proportions du format numérisé, cliquez sur l'icône de verrouillage . Modifiez ensuite les rectangles de sélection ou précisez la largeur et la hauteur.
4. Une fois le format de numérisation sélectionné, cliquez sur un rectangle de sélection et glissez-le dans la zone de l'image à numériser. Pour les détails, voyez Ajustement du rectangle de sélection. Les proportions du rectangle de sélection sont conservées pendant son redimensionnement.

Pour pivoter le rectangle de sélection (format paysage ou portrait), cliquez sur l'icône d'orientation . (Non disponible si le paramètre Format cible est réglé sur Original.)

**Remarque :**

Pour de plus amples renseignements sur l'utilisation des outils du paramètre Format cible, cliquez sur **Aide** dans la fenêtre EPSON Scan.

5. Vous êtes maintenant prêt à numériser vos images. Voyez Conclusion de la numérisation pour les directives.

## Conclusion de la numérisation

Une fois les paramètres de numérisation sélectionnés, vous êtes maintenant prêt à numériser. Cliquez sur le bouton **Numériser**. Quelques instants plus tard, vos images sont numérisées.



Ce qui suit après la numérisation dépend de la façon dont vous avez lancé EPSON Scan :

- Si vous avez lancé EPSON Scan en tant qu'application autonome, la fenêtre Enregistrement des fichiers s'affiche. Vous pouvez ensuite sélectionner le nom et l'emplacement des fichiers de numérisation à sauvegarder. Voyez Sélection des paramètres de sauvegarde des fichiers pour les détails.
- Si vous avez lancé EPSON Scan depuis une application de numérisation comme ArcSoft PhotoImpression, la ou les images numérisées s'ouvrent dans cette application. Cliquez sur **Fermer** pour fermer la fenêtre EPSON Scan et visualiser la ou les images dans cette application.

# Restauration des couleurs de photos

En utilisant la fonction **Restauration de la couleur** d'EPSON Scan, vous pouvez transformer automatiquement, pendant la numérisation, une photo vieille, décolorée, mal exposée en une photo nette aux couleurs riches et naturelles.

Suivez les étapes ci-après pour restaurer les couleurs en utilisant EPSON Scan :

1. Placez la photo originale sur la vitre d'exposition du scanner. Voyez Placement de documents pour la numérisation pour les directives.
2. Lancez EPSON Scan. Voyez Lancement d'EPSON Scan pour les directives.
3. Une fois la fenêtre EPSON Scan affichée, effectuez l'une des opérations suivantes selon le mode de numérisation sélectionné :
  - **Mode loisirs ou Mode professionnel** : passez à l'étape 4.
  - **Mode auto** : cliquez sur le bouton **Personnaliser**, cochez la case **Restauration des couleurs** puis cliquez sur **OK**. Passez à l'étape 9.

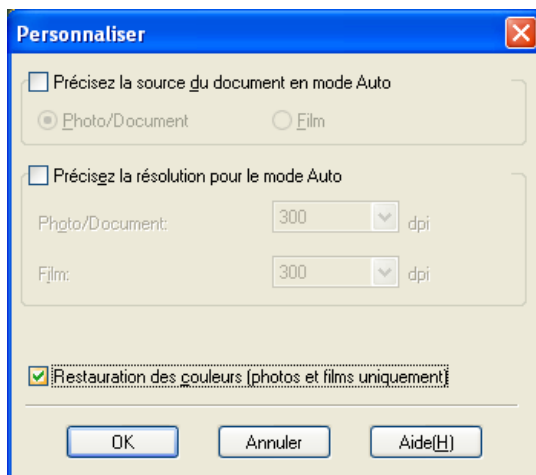

## Remarque :

Pour plus de détails sur l'utilisation du Mode auto, voyez Utilisation du Mode auto.

Pour sélectionner un autre mode de numérisation, voyez Changement du mode de numérisation.

4. Sélectionnez les paramètres de base pour le type de document à numériser, puis sélectionnez le paramètre Destination correspondant à l'utilisation de vos images. Voyez Sélection des paramètres de base pour les directives.
5. Cliquez sur le bouton **Aperçu** pour prévisualiser vos images, puis sélectionnez la zone de numérisation. Voyez Aperçu des images et ajustement de la zone de numérisation pour les directives.
6. Effectuez l'une des opérations suivantes pour sélectionner l'option Restauration de la couleur :
  - **Mode loisirs** : Cochez la case **Restauration de la couleur**.
  - **Mode professionnel** : Défilez jusqu'à la zone Ajustements et cochez la case **Restauration de la couleur**.

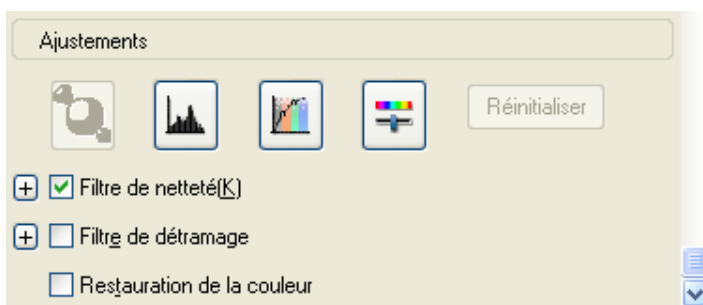

7. Effectuez les autres réglages requis. Voyez Réglage des couleurs et d'autres paramètres d'image pour les directives.
8. Dimensionnez l'image au besoin. Voyez Sélection de la dimension de l'image numérisée pour les directives.
9. Cliquez sur le bouton **Numériser** pour numériser et restaurer les couleurs de vos images.

Ce qui suit dépend de la façon dont vous avez lancé EPSON Scan. Voyez Conclusion de la numérisation pour les détails.



# Numérisation vers un fichier PDF

Vous pouvez numériser simultanément plusieurs pages d'un document sur la vitre d'exposition et les sauvegarder dans un fichier PDF sur l'ordinateur. EPSON Scan affiche un aperçu des pages numérisées qui vous permet de les réorganiser, de les faire pivoter ou de les supprimer au besoin.

1. Placez la première page du document sur la vitre d'exposition. Voyez Placement de documents pour la numérisation pour les directives.
2. Lancez EPSON Scan. Voyez Lancement d'EPSON Scan pour les directives. Une fenêtre comme celle-ci s'affiche :



3. Si **Mode auto** est sélectionné dans la zone Mode située dans la partie supérieure droite de la fenêtre EPSON Scan, cliquez sur le bouton **Numériser**.

Si **Mode loisirs** ou **Mode professionnel** est sélectionné, voyez Sélection des paramètres de base pour les directives.

## Remarque :

Pour sélectionner un autre mode de numérisation, voyez Changement du mode de numérisation.

La fenêtre Enregistrement des fichiers s'affiche :

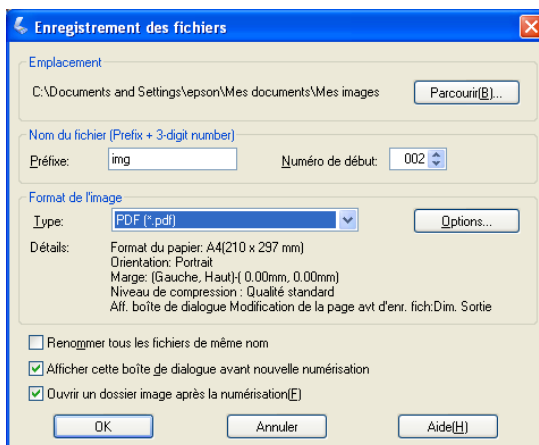

Sélectionnez **PDF** comme paramètre de type de fichier. Les paramètres Format du papier, Orientation, Marge et Niveau de compression courants sont affichés sous ce paramètre.

4. Si vous désirez modifier l'un des paramètres PDF courants, cliquez sur le bouton **Options**. La fenêtre Configuration EPSON PDF Plug-in s'affiche :

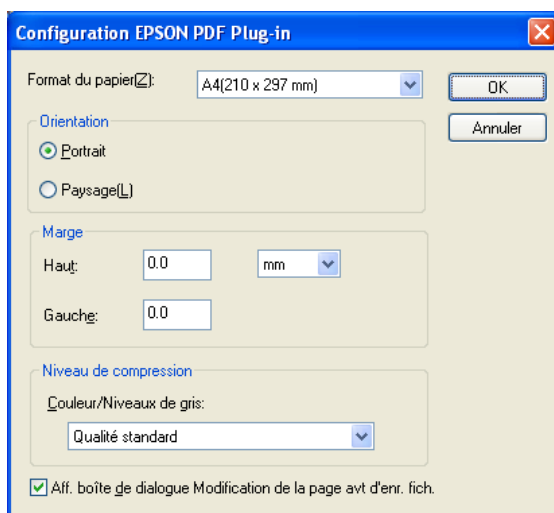

Sélectionnez les paramètres correspondant au type de document et cliquez sur **OK**. La fenêtre Enregistrement des fichiers s'affiche ensuite.

- Une fois la sélection des paramètres de fichier terminée, cliquez sur **OK**. EPSON Scan numérise ensuite la page et affiche la fenêtre suivante :

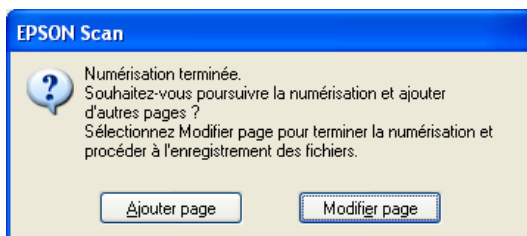

- Si vous ne numérisez qu'une seule page, cliquez sur **Modifier page** et passez à l'étape 7.

Pour un document de plusieurs pages, cliquez sur **Ajouter page** et remplacez la première page placée sur la vitre d'exposition par la page suivante, puis cliquez sur **Numériser**. Répétez cette étape pour chacune des pages du document. Une fois l'opération terminée, cliquez sur **Modifier page** et passez à l'étape 7.

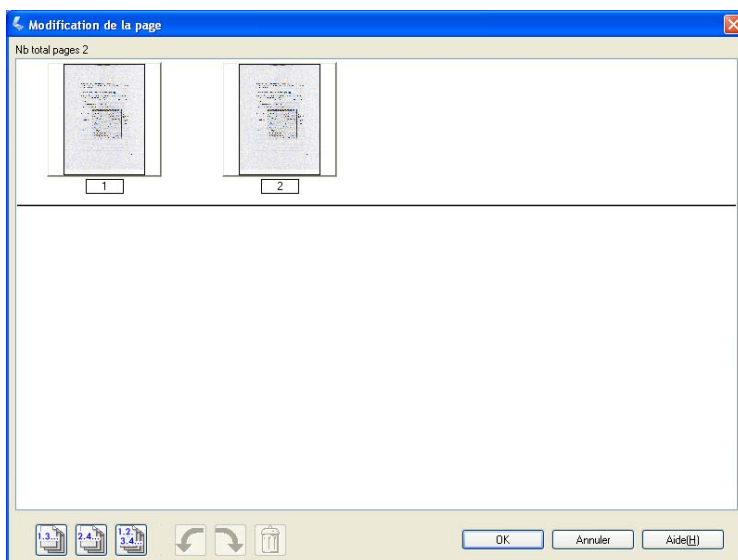

- La fenêtre Modification de la page qui s'affiche comporte des images miniatures des pages numérisées :









**Remarque :**

Si vous avez supprimé la coche de la case **Aff. boîte de dialogue Modification de la page avt d'enr. fich.** dans la fenêtre Configuration EPSON PDF Plug-in, la fenêtre Modification de la page ne s'affiche pas. Passez à l'étape 9.

Pour inclure telles quelles toutes les pages du document dans un fichier PDF, passez à l'étape 8.

Pour inclure certaines pages seulement, cliquez sur l'icône de pages impaires  ou de pages paires , ou cliquez sur chacune des pages à inclure.

Pour pivoter ou supprimer des pages, sélectionnez les pages en cliquant sur l'icône de pages impaires , de pages paires  ou toutes les pages . Cliquez ensuite sur l'icône de rotation vers la gauche  ou de rotation vers la droite  ou sur l'icône de suppression .

**Remarque :**

L'icône de suppression  n'est pas disponible lorsque toutes les pages du document sont sélectionnées.

8. Une fois la sélection et la modification des pages terminées, cliquez sur **OK**. Les pages sont alors sauvegardées dans un fichier PDF dans le dossier que vous avez sélectionné, et la fenêtre EPSON Scan s'affiche ensuite.
9. Cliquez sur **Fermer** pour quitter EPSON Scan.

# Copie de photos vers et depuis une carte mémoire

Vous pouvez copier des photos vers et depuis une carte mémoire insérée dans un logement pour carte mémoire de l'appareil multifonction Epson Stylus CX5800F lorsqu'il est relié à votre ordinateur. Veuillez à suivre les consignes de la rubrique Précautions concernant la copie de fichiers vers et depuis une carte mémoire avant de copier vos photos.

Suivez les étapes des rubriques ci-après pour copier des fichiers photo vers et depuis une carte mémoire et votre ordinateur :

- Copie de fichiers photo vers l'ordinateur
- Copie de fichiers photo vers une carte mémoire

Une fois la copie des fichiers vers et depuis une carte mémoire terminée, voyez Déconnexion ou mise hors tension de l'appareil Epson Stylus CX5800F pour des directives supplémentaires.

## ***Précautions concernant la copie de fichiers vers et depuis une carte mémoire***

N'oubliez pas les consignes suivantes lorsque vous copiez des photos vers et depuis la carte mémoire et l'ordinateur :

- Observez les directives de manipulation énoncées dans la documentation accompagnant la carte mémoire et l'adaptateur.
- N'éjectez pas la carte mémoire et n'éteignez pas l'appareil Epson Stylus CX5800F pendant que le témoin de carte mémoire clignote, au risque de perdre des données sur la carte.
- Assurez-vous que la protection en écriture de la carte mémoire est désactivée. Les cartes comportent souvent un dispositif de protection en écriture.
- Ne copiez pas de photos vers ou depuis une carte mémoire pendant un travail d'impression effectuée depuis la carte mémoire.

## ***Copie de fichiers photo vers l'ordinateur***

Installez d'abord les logiciels de l'appareil multifonction Epson Stylus CX5800F et connectez ce dernier à votre ordinateur, selon les directives de l'affiche *Point de départ*. Insérez ensuite la carte mémoire en suivant les directives du guide *Notions de base*.

1. Effectuez l'une des opérations suivantes :

**Windows XP** : Cliquez sur **Démarrer** et sélectionnez **Poste de travail**.

**Windows 98SE, Me et 2000** : Double-cliquez sur l'icône **Poste de travail** sur le bureau.

**Macintosh OS X** : Passez à l'étape 2.

2. Double-cliquez sur l'icône de disque amovible, puis sur le dossier dans lequel sont sauvegardés les fichiers photo.
3. Sélectionnez les fichiers photo à copier et glissez-les dans un dossier du disque dur de votre ordinateur.
4. Une fois l'opération terminée, suivez les étapes de la rubrique Déconnexion ou mise hors tension de l'appareil Epson Stylus CX5800F avant de mettre hors tension l'appareil multifonction Epson Stylus CX5800F.

## ***Copie de fichiers photo vers une carte mémoire***

Installez d'abord les logiciels de l'appareil multifonction Epson Stylus CX5800F et connectez ce dernier à votre ordinateur, tel que décrit sur l'affiche *Point de départ*.

Avant d'insérer une carte mémoire, vérifiez que le dispositif de protection en écriture de la carte mémoire est réglé pour autoriser l'écriture sur la carte. Insérez ensuite la carte mémoire en suivant les directives du guide *Notions de base*.

### **Remarque :**

Une fois la copie d'une photo depuis un ordinateur Macintosh vers une carte mémoire terminée, un appareil photo numérique de modèle moins récent peut ne pas être en mesure de lire la carte mémoire.

1. Effectuez l'une des étapes suivantes :

**Windows XP** : Cliquez sur **Démarrer** et sélectionnez **Poste de travail**.

**Windows 98SE, Me et 2000** : Double-cliquez sur l'icône **Poste de travail** sur le bureau.

**Macintosh OS X** : Passez à l'étape 2.

2. Double-cliquez sur l'icône de disque amovible, puis sélectionnez le dossier dans lequel vous souhaitez sauvegarder vos fichiers photo.
3. Sélectionnez le dossier sur le disque dur de l'ordinateur qui contient les fichiers photos à copier. Sélectionnez ensuite les fichiers photo et glissez-les sur un dossier de la carte mémoire.
4. Une fois l'opération terminée, suivez les étapes de Déconnexion ou mise hors tension de l'appareil Epson Stylus CX5800F avant de déconnecter ou de mettre hors tension l'appareil Epson Stylus CX5800F.

## ***Déconnexion ou mise hors tension de l'appareil Epson Stylus CX5800F***

Une fois la copie de fichiers vers ou depuis une carte mémoire terminée, suivez les étapes de la présente rubrique avant de déconnecter ou de mettre hors tension l'appareil Epson Stylus CX5800F.

### ***Windows XP***

1. Cliquez sur l'icône  dans la barre des tâches.
2. Sélectionnez **Périphérique de stockage de masse USB**.
3. Mettez hors tension l'appareil multifonction Epson Stylus CX5800F ou déconnectez le câble USB.

### ***Windows 2000***

1. Assurez-vous que le témoin d'accès à la carte mémoire et le témoin d'alimentation  (On) ne clignotent pas.
2. Mettez hors tension votre ordinateur.
3. Mettez hors tension l'appareil multifonction Epson Stylus CX5800F ou déconnectez le câble USB.

**Remarque :**

Si vous mettez hors tension l'appareil Epson Stylus CX5800F ou si vous déconnectez le câble USB avant de mettre hors tension l'ordinateur, il se peut que le message « Problème lors de l'éjection d'un périphérique de stockage de masse USB » s'affiche.

## Windows Me et 98SE

1. Double-cliquez sur l'icône **Poste de travail** sur le bureau.
2. Cliquez avec le bouton droit de la souris sur l'icône **Disque amovible**, puis cliquez sur **Éjecter**.
3. Mettez hors tension l'appareil Epson Stylus CX5800F ou déconnectez le câble USB.

## Macintosh

1. Glissez l'icône de disque amovible () du bureau vers la corbeille.
2. Mettez hors tension l'appareil multifonction Epson Stylus CX5800F ou déconnectez le câble USB.

## Sélection des paramètres de télécopie

Pour créer une liste de composition abrégée, composer un numéro faisant déjà partie d'une liste, créer une en-tête de télécopie ou personnaliser vos préférences, il suffit de modifier les paramètres à l'aide des boutons et de l'écran d'affichage de l'appareil Epson Stylus CX5800F. Pour des instructions sur l'envoi et la réception de télécopies, consultez le guide *Notions de base*.

1. Appuyez sur le bouton **Fax** pour passer au mode Télécopie. Le témoin du bouton **Fax** s'allume, et le message suivant s'affiche :

Entrez le numéro

2. Appuyez sur le bouton **Setup** (Configuration). Le message suivant s'affiche :

1.Sélectionner la



3. Pour afficher les options du tableau ci-dessous, appuyez sur le bouton **OK**, le bouton **▲** ou **▼**, ou l'une des touches du pavé numérique.

Paramètre	Options et descriptions
1.Sélectionner la composition abrégée	Pour des instructions sur la composition abrégée, consultez le guide <i>Notions de base</i> .
2.Imprimer rapport	<p>Pour imprimer un rapport de télécopie, appuyez sur le bouton <b>OK</b>. Appuyez ensuite sur le bouton <b>▲</b> ou <b>▼</b>, ou sur l'une des touches du pavé numérique pour afficher l'une de ces options. Appuyez de nouveau sur <b>OK</b> pour imprimer le rapport.</p> <p><b>1.Liste de composition abrégée</b> Imprime votre liste de composition abrégée. Consultez le guide <i>Notions de base</i> pour des instructions sur la création d'une liste de composition abrégée.</p> <p><b>2.Liste des télécopies</b> Imprime des renseignements concernant les 30 dernières transmissions.</p> <p><b>3.Dernière transmission</b> Imprime des renseignements concernant la dernière transmission.</p> <p><b>4.Réimprimer les télécopies en mémoire</b> Réimprime toutes les télécopies en mémoire.</p>
3.Configuration de la composition abrégée	Consultez le guide <i>Notions de base</i> pour des instructions sur la création d'une liste de composition abrégée.

Paramètre	Options et descriptions
4. Configuration de la numérisation et de l'impression	<p>Pour modifier les paramètres de taille, de qualité et d'impression de rapports, appuyez sur le bouton <b>OK</b>. Appuyez ensuite sur le bouton <b>▲</b> ou <b>▼</b>, ou sur l'une des touches du pavé numérique pour afficher l'une de ces options. Appuyez de nouveau sur <b>OK</b> pour sélectionner le paramètre, puis appuyez sur le bouton <b>▲</b> ou <b>▼</b> pour modifier le paramètre.</p> <p><b>1. Résolution</b>  Règle la qualité de la télécopie à envoyer. (Vous pouvez également sélectionner la résolution de télécopie en appuyant deux fois sur le bouton <b>Fax</b>.)  <b>Standard</b> (défaut)  Fine  Photo</p> <p><b>2. Contraste</b>  Règle le contraste de l'original que vous envoyez par télécopie. (Vous pouvez également sélectionner le contraste en appuyant trois fois sur le bouton <b>Fax</b>.)  <b>Normal</b> (défaut)  Pâle  Foncé</p> <p><b>3. Format de papier</b>  Indique le format du papier chargé dans l'appareil Epson Stylus CX5800F pour l'impression et la réception de télécopies.  <b>Lettre</b> (8,5 × 11; 216 × 279 mm – défaut)  Légal (8,5 × 14; 216 × 356 mm)  A4 (211 × 297 mm; 8,3 × 11,7)</p> <p><b>4. Réduction automatique</b>  Indique si les télécopies de grand format reçues doivent être réduites ou non pour correspondre au format de papier sélectionné ou encore imprimées à leur format d'origine sur plusieurs feuilles.  <b>Activée</b> (défaut)  Désactivée</p> <p><b>5. Rapport de la dernière transmission</b>  Indique si l'appareil Epson Stylus CX5800F imprime ou non un rapport pour les télécopies sortantes.  Désactivé (aucun rapport n'est imprimé)  <b>Seulement en cas d'erreur</b> (les rapports sont imprimés lorsqu'une erreur se produit; défaut)  À chaque envoi (un rapport est imprimé à chaque envoi)</p>

Paramètre	Options et descriptions
<p>4. Configuration de la numérisation et de l'impression (suite)</p>	<p><b>6. Mode télécopie</b> Indique si les télécopies peuvent être envoyées en noir et blanc ou en couleur (en appuyant sur le bouton <b>Start</b> approprié) ou en noir et blanc seulement (en appuyant sur l'un ou l'autre des boutons <b>Start</b>). Si vous envoyez une télécopie couleur à un destinataire dont l'appareil n'imprime qu'en noir et blanc (si votre Mode télécopie est réglé sur <b>N&amp;B/Couleur</b>), un message d'erreur s'affichera et vous devrez renvoyer la télécopie. N&amp;B/Couleur <b>N&amp;B seulement</b> (défaut)</p>

Paramètre	Options et descriptions
5.Communication	<p>Pour modifier les paramètres et préférences du système téléphonique, appuyez sur le bouton <b>OK</b>. Appuyez sur le bouton <b>▲</b> ou <b>▼</b>, ou sur l'une des touches du pavé numérique pour afficher l'une de ces options. Appuyez de nouveau sur <b>OK</b> pour modifier le paramètre, puis appuyez sur le bouton <b>▲</b> ou <b>▼</b> pour modifier le paramètre.</p> <p><b>1.Mode de composition</b> Indique le type de système téléphonique auquel vous avez raccordé l'appareil Epson Stylus CX5800F. <b>Tonalité</b> (défaut) Impulsion</p> <p><b>2.DSD</b> Indique le type de sonnerie à utiliser pour la réception de télécopies. (Votre système téléphonique doit être configuré pour prendre en charge différents types de sonnerie afin de sélectionner une option autre que <b>Toutes</b>.) <b>Toutes</b> (défaut) Unique Double Triple Double et triple</p> <p><b>3.MCE : Activé/Désactivé</b> Indique si vous utilisez ou non le mode de correction d'erreur pour effectuer la retransmission automatique des données de télécopie qui contiennent des erreurs. <b>Activé</b> (défaut) Désactivé</p> <p><b>4.V.34 : Activé/Désactivé</b> Indique la vitesse à laquelle les télécopies sont transmises. <b>Activé</b> correspond à 33,6 Kbps et <b>Désactivé</b> correspond à 14,4 Kbps. <b>Activé</b> (défaut) Désactivé</p> <p><b>5.Sonneries avant réponse</b> Indique le nombre de sonneries avant que l'appareil Epson Stylus CX5800F ne reçoive automatiquement une télécopie. <b>4</b> (défaut) 1, 2, 3, 5, 6, 7, 8 ou 9</p>

Paramètre	Options et descriptions
6.En-tête et heure	Pour des instructions sur la création d'une en-tête de télécopie, consultez le guide <i>Notions de base</i> .
7.Setup	Pour des instructions sur l'utilisation des utilitaires d'entretien, consultez le guide <i>Notions de base</i> .

4. Quand vous avez terminé, appuyez sur le bouton  **Cancel/Back** (Annuler/Retour) pour retourner à l'affichage principal.

# Nettoyage de la tête d'impression

Si vos tirages sont trop pâles ou estompés ou présentent des lignes blanches ou noires, il peut être nécessaire de nettoyer la tête d'impression. Cette opération permet de déboucher les buses pour que l'encre puisse se répartir correctement. N'exécutez un nettoyage de la tête d'impression que si la qualité d'impression se dégrade, car le processus consomme de l'encre.

Vous pouvez nettoyer la tête d'impression en utilisant les boutons et l'écran d'affichage de l'appareil Epson Stylus CX5800F ou depuis votre ordinateur à l'aide de l'utilitaire Nettoyage des têtes du logiciel d'impression. Vous pouvez également exécuter une vérification des buses pour voir si la tête d'impression a besoin d'être nettoyée. (Pour utiliser les boutons de l'appareil Epson Stylus CX5800F afin d'exécuter ces fonctions, consultez le guide *Notions de base*.)

## Remarque :

Si un message d'erreur s'affiche à l'écran, vous ne pouvez pas nettoyer la tête d'impression. Commencez par remplacer la cartouche usée.

## Mise en garde :

Si vous n'utilisez pas souvent votre appareil Epson Stylus CX5800F, il est conseillé d'imprimer quelques pages au moins une fois par mois pour maintenir une bonne qualité d'impression.

- Vérification des buses de la tête d'impression
- Exécution de l'utilitaire Nettoyage des têtes
- Analyse du motif de vérification des buses

## Vérification des buses de la tête d'impression

1. Assurez-vous que l'appareil Epson Stylus CX5800F est sous tension, mais au repos.
2. **Windows :** Cliquez avec le bouton droit de la souris sur l'icône d'imprimante  de la barre de tâches (dans le coin inférieur droit de l'écran). Sélectionnez **Vérification des buses**.

**Macintosh OS X :** Ouvrez le dossier **Applications** et sélectionnez **EPSON Printer Utility** (Utilitaire d'imprimante EPSON). Sélectionnez **Epson Stylus CX5800F** dans la liste des imprimantes, cliquez sur **OK** puis sélectionnez **Vérification des buses**.

Une fenêtre comme celle-ci s'affiche :

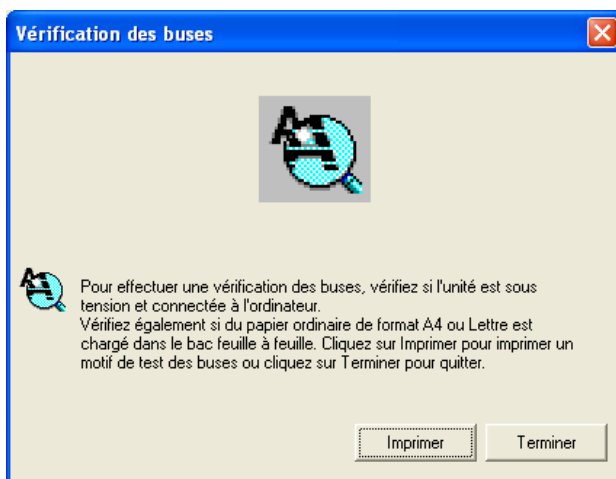

3. Cliquez sur **Imprimer** (Windows) ou **Suivant** (Macintosh). Le motif de vérification des buses s'imprime :

La tête d'impression  
n'a pas encore besoin  
d'être nettoyée :

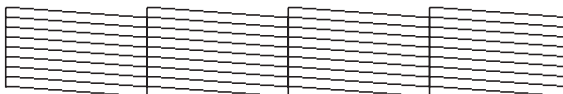

La tête d'impression  
doit être nettoyée :



4. S'il n'y a pas d'écarts ni de lignes, cliquez sur **Terminer**.

En cas d'écarts ou de lignes ou encore de motifs de test estompés, cliquez sur **Nettoyer**. Suivez ensuite les étapes de la rubrique Exécution de l'utilitaire Nettoyage des têtes pour nettoyer les buses.

## Exécution de l'utilitaire Nettoyage des têtes

1. Assurez-vous que l'appareil Epson Stylus CX5800F est sous tension, mais au repos.
2. **Windows** : Cliquez avec le bouton droit de la souris sur l'icône d'imprimante de la barre de tâches (dans le coin inférieur droit de l'écran). Sélectionnez **Nettoyage des têtes**.

**Macintosh OS X** : Ouvrez le dossier **Applications** et sélectionnez **EPSON Printer Utility** (Utilitaire d'imprimante EPSON). Sélectionnez **Epson Stylus CX5800F** dans la liste des imprimantes, cliquez sur **OK** puis sélectionnez **Nettoyage des têtes**.

Une fenêtre comme celle-ci s'affiche :

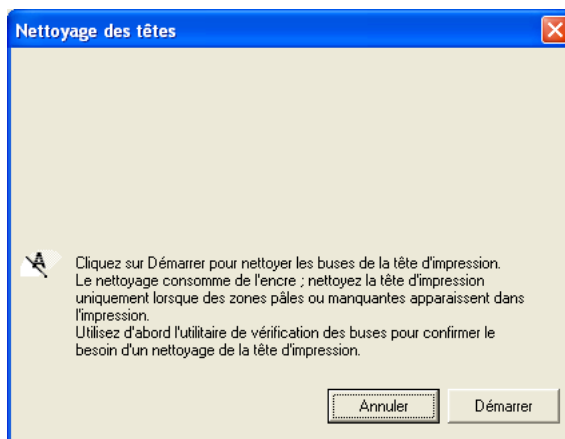

3. Cliquez sur **Démarrer** (Windows) ou **Suivant** (Macintosh).

Le nettoyage prend quelques secondes. L'appareil Epson Stylus CX5800F exécute un cycle de nettoyage de la tête d'impression, et le témoin d'alimentation  (On) clignote.

### Mise en garde :

N'éteignez jamais l'appareil Epson Stylus CX5800F pendant le nettoyage de la tête d'impression. Sinon, vous risquez de l'endommager.

4. Lorsque le témoin d'alimentation  (On) cesse de clignoter, assurez-vous que l'appareil Epson Stylus CX5800F contient du papier, puis procédez comme suit :



**Windows** : Cliquez sur **Impression du motif de test des buses**. Cliquez ensuite sur **Imprimer**.

**Macintosh** : Cliquez sur **Confirmation**, puis cliquez sur **Suivant**.

Le motif de vérification des buses s'imprime (voyez Analyse du motif de vérification des buses pour les détails).

5. Si le motif ne présente pas d'écarts ni de lignes, cliquez sur **Terminer**.

En cas d'écarts ou de lignes, ou encore de motifs de test estompés, cliquez sur **Nettoyer** pour nettoyer de nouveau la tête d'impression.

Si vous ne constatez aucune amélioration après trois ou quatre nettoyages, voyez Problèmes et solutions. Vous pouvez aussi éteindre l'appareil et attendre une nuit que l'encre sèche ramollisse. Nettoyez alors de nouveau la tête d'impression.

**Astuce** : Si vous n'utilisez pas souvent votre appareil Epson Stylus CX5800F, il est conseillé d'imprimer quelques pages au moins une fois par mois pour maintenir une bonne qualité d'impression.

## ***Analyse du motif de vérification des buses***

Examinez le motif de vérification des buses. Chaque ligne décalée doit être pleine, sans écarts, tel qu'illustré.

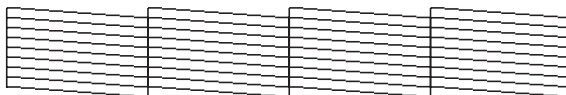

- Si le motif imprimé ne présente aucune anomalie, cliquez sur **Terminer**.
- S'il existe des écarts (comme montré ci-dessous), cliquez sur **Nettoyer**.



# Remplacement d'une cartouche d'encre

Si un message comme celui-ci s'affiche, le niveau d'encre de l'une ou plusieurs des cartouches est faible :

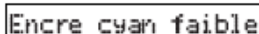
A rectangular box with a thin black border containing the text "Encre cyan faible" in a monospaced font.

Si un message comme celui-ci s'affiche, vous devez remplacer l'une ou plusieurs des cartouches :

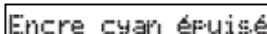
A rectangular box with a thin black border containing the text "Encre cyan épuisé" in a monospaced font.

Vous ne pouvez pas imprimer lorsqu'une cartouche est vide.

**Remarque :** Un message d'encre faible ou d'encre épuisée s'affichera à l'ordinateur si vous imprimez depuis ce dernier.

Lorsqu'une cartouche d'encre est en place depuis plus de six mois, il peut être nécessaire de la remplacer si la qualité des tirages se détériore. Si la qualité ne s'améliore pas après le nettoyage et l'alignement de la tête d'impression, remplacez la cartouche même si aucun message ne s'affiche à l'écran.

- Vérification des niveaux d'encre
- Achat de cartouches d'encre
- Consignes pour la manipulation des cartouches d'encre
- Retrait et installation des cartouches d'encre

## Vérification des niveaux d'encre

Pour vérifier les niveaux d'encre, procédez comme suit :

- **Windows :** Cliquez avec le bouton droit de la souris sur l'icône  sur la barre de tâches (dans le coin inférieur droit de l'écran). Une fenêtre comme celle-ci s'affiche :

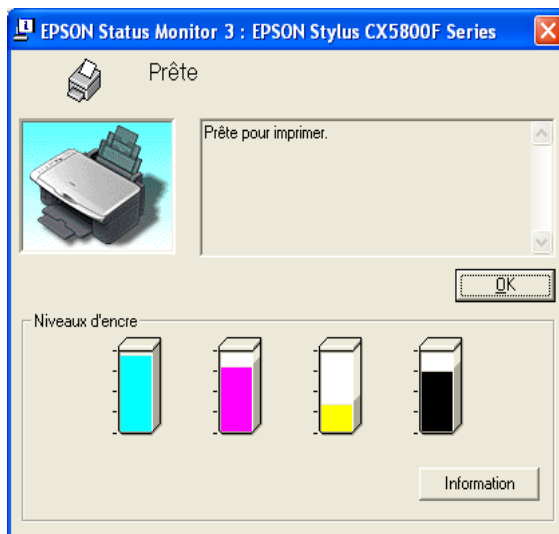

- **Macintosh OS X :** Ouvrez le dossier **Applications** et sélectionnez **EPSON Printer Utility** (Utilitaire d'imprimante EPSON). Sélectionnez **Epson Stylus CX5800F** dans la liste des imprimantes, cliquez sur **OK** puis sélectionnez **EPSON StatusMonitor**.

Une fenêtre comme celle-ci s'affiche :

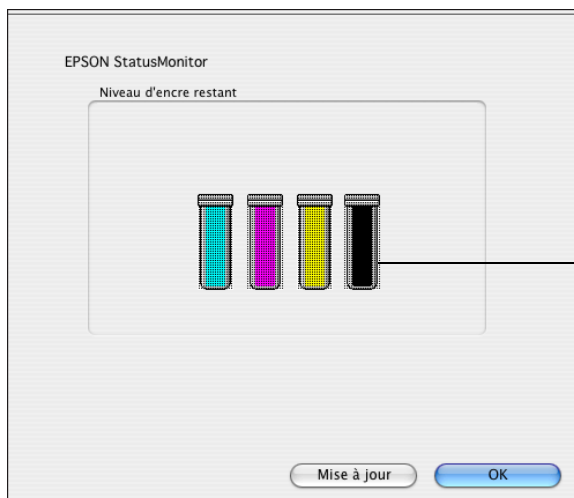

Cliquez sur une illustration de cartouche pour afficher des renseignements à son sujet.

**Remarque :** Vous pouvez également vérifier les niveaux d'encre à l'aide de l'écran d'affichage et des boutons de l'appareil Epson Stylus CX5800F. Consultez le guide *Notions de base* pour les directives.

## Achat de cartouches d'encre

Utilisez les cartouches d'encre Epson ci-dessous dans les six mois suivant leur installation ou avant la date d'expiration figurant sur l'emballage.

Couleur	N° du produit
Noir	T060120
Cyan	T060220
Magenta	T060320
Jaune	T060420

Nous vous recommandons d'utiliser des cartouches d'encre Epson d'origine. L'utilisation d'autres produits peut nuire à la qualité d'impression et risque d'endommager l'imprimante. Visitez [www.epson.com](http://www.epson.com) pour de plus amples renseignements sur les cartouches d'encre. Le rendement des cartouches varie considérablement selon les images imprimées, les paramètres d'impression, le type de papier utilisé, la fréquence d'utilisation et la température. L'imprimante est livrée avec des cartouches neuves; une certaine quantité d'encre de la première cartouche est utilisée aux fins du chargement du système de distribution d'encre.

Vous pouvez vous procurer des cartouches d'encre et du papier Epson auprès d'un revendeur autorisé. Composez le (800) 463-7766 (800-GO-EPSON) pour obtenir les coordonnées d'un revendeur près de votre domicile. Pour faire des achats en ligne, visitez [www.epson.ca](http://www.epson.ca). Pour acheter en direct, composez le (800) 807-7766.

## ***Consignes pour la manipulation des cartouches d'encre***

### **Avertissement :**

Conservez les cartouches hors de portée des enfants.

Redoublez de vigilance lorsque vous manipulez des cartouches d'encre usées; il pourrait y avoir de l'encre autour du port de distribution d'encre. En cas de contact de l'encre avec la peau, lavez bien avec de l'eau et du savon. Si vous en recevez dans les yeux, rincez-les immédiatement à grande eau.

### **Mise en garde :**

N'introduisez pas la main à l'intérieur de l'appareil multifonction Epson Stylus CX5800F et ne touchez pas la cartouche pendant l'impression.

Installez une cartouche d'encre neuve dès que vous avez retiré une cartouche usée de l'appareil. Si vous n'installez pas de cartouche neuve, l'encre peut sécher dans la tête d'impression et empêcher l'appareil Epson Stylus CX5800F d'imprimer.

Si vous retirez une cartouche d'encre en vue d'une utilisation ultérieure, protégez la zone de distribution d'encre de la saleté et de la poussière et rangez la cartouche dans le même environnement que celui dans lequel se trouve l'appareil Epson Stylus CX5800F. Le port de distribution d'encre comporte un clapet. Les couvercles et bouchons ne sont donc pas nécessaires, mais une attention particulière est requise pour empêcher l'encre de tacher les articles entrant en contact avec la cartouche. Ne touchez pas le port de distribution d'encre de la cartouche ou toute surface à proximité de celui-ci.

## ***Retrait et installation des cartouches d'encre***

Avant de commencer, assurez-vous d'avoir une cartouche de rechange. Une fois que vous avez commencé la procédure de remplacement, vous devez la terminer dans la même séance.

**Mise en garde :**

Laissez la cartouche vide en place jusqu'à ce qu'une cartouche de rechange ait été obtenue, car l'encre restant dans les buses de la tête d'impression peut sécher.

1. Appuyez sur le bouton **On** pour allumer l'appareil Epson Stylus CX5800F ou appuyez sur le bouton **Cancel/Back** (Annuler/Retour) jusqu'à ce que le message suivant s'affiche :

12:00 PM Y

2. Appuyez sur le bouton **Setup** (Configuration). Le message suivant s'affiche :

1.Charger/Éjecter

3. Appuyez sur le bouton **▲** ou **▼**, ou appuyez sur la touche 5 du pavé numérique pour afficher l'option suivante :

5.Remplacez la ca

4. Appuyez sur le bouton **OK**.
5. Vérifiez que le capot est fermé puis soulevez le scanner.

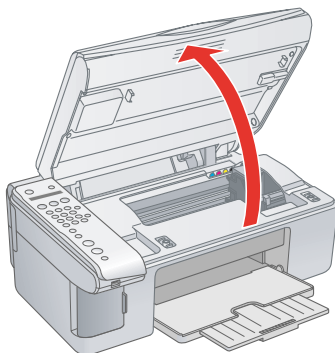
**Mise en garde :**

Ne soulevez pas le scanner lorsque le capot est ouvert.

Ne déplacez pas manuellement la tête d'impression; cela risque d'endommager l'appareil Epson Stylus CX5800. Sélectionnez toujours **5.Remplacer la cartouche** sur l'écran d'affichage pour la déplacer.

6. Soulevez le couvercle du support de cartouches d'encre.

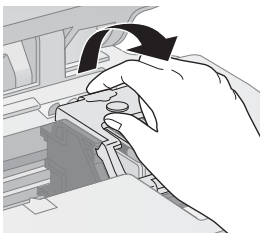

7. Appuyez sur la languette à l'arrière de la cartouche et soulevez la cartouche pour la sortir de l'appareil. Mettez la cartouche au rebut en prenant les précautions nécessaires. Ne démontez pas la cartouche utilisée et ne tentez pas de la remplir.

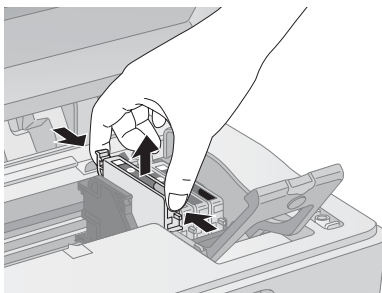

**Avertissement :**

Si vous recevez de l'encre sur les mains, lavez-les soigneusement au savon et à l'eau. Si vous recevez de l'encre dans les yeux, rincez-les immédiatement avec de l'eau.

8. Avant de déballer la cartouche neuve, secouez-la quatre ou cinq fois. Retirez-la ensuite de son emballage.

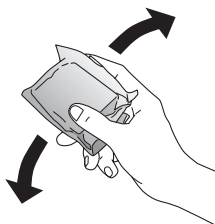

**Mise en garde :**

Ne retirez ni ne déchirez l'étiquette de la cartouche, au risque de causer une fuite d'encre.

Ne touchez pas la puce verte qui se trouve sur le devant de la cartouche, au risque de l'endommager.

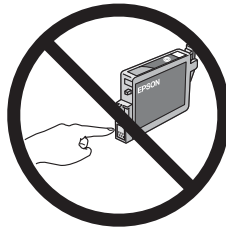

9. Placez la nouvelle cartouche d'encre dans le support de cartouches et appuyez dessus pour l'enclencher.

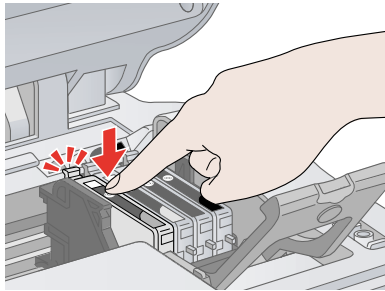

10. Remplacez les autres cartouches qui ont besoin d'être remplacées.
11. Fermez le couvercle du support de cartouches d'encre et appuyez dessus pour l'enclencher.

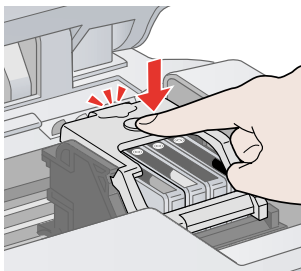



12. Fermez le scanner.

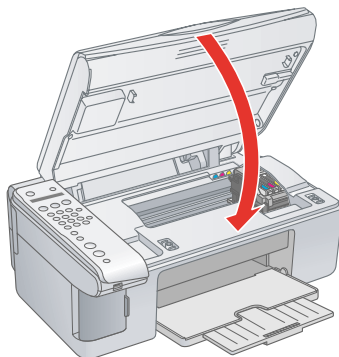

13. Appuyez sur le bouton **OK**. L'appareil Epson Stylus CX5800F commence à charger l'encre, et le message **Chargement** s'affiche à l'écran.

Cette opération dure environ une minute. Une fois l'opération terminée, le message **5. Remplacez la cartouche** s'affiche à l'écran.

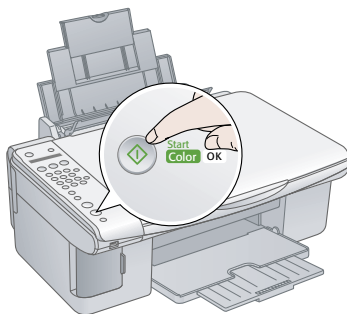

**Mise en garde :**

N'éteignez jamais l'appareil Epson Stylus CX5800F pendant que le message **Chargement** s'affiche à l'écran, au risque de gaspiller de l'encre.

**Remarque :**

Si un message d'erreur s'affiche à l'écran, il est possible que la cartouche soit mal installée. Appuyez sur le bouton **OK** et réinstallez la cartouche. Enclenchez-la bien dans son support.

14. Appuyez plusieurs fois sur le bouton **⊗ Cancel/Back** (Annuler/Retour) pour retourner à l'affichage principal.

# Alignement de la tête d'impression

Si vos tirages semblent flous ou granuleux, ou comportent des lignes horizontales claires ou foncées, il peut être nécessaire d'aligner la tête d'impression.

## Remarque :

Des lignes blanches peuvent apparaître lorsque le niveau d'encre est faible ou lorsque la tête d'impression a besoin d'être nettoyée.

1. Mettez l'appareil Epson Stylus CX5800F sous tension.
2. Chargez plusieurs feuilles de papier.
3. **Windows :** Cliquez avec le bouton droit de la souris sur l'icône d'imprimante  de la barre de tâches (dans le coin inférieur droit de l'écran). Sélectionnez **Alignement des têtes**.

**Macintosh OS X :** Ouvrez le dossier **Applications** et sélectionnez **EPSON Printer Utility** (Utilitaire d'imprimante EPSON). Sélectionnez **Epson Stylus CX5800F** dans la liste des imprimantes, cliquez sur **OK** puis sélectionnez **Alignement des têtes**.

4. Suivez les directives à l'écran pour imprimer la feuille d'alignement vertical. Une fenêtre comme celle-ci s'affiche :

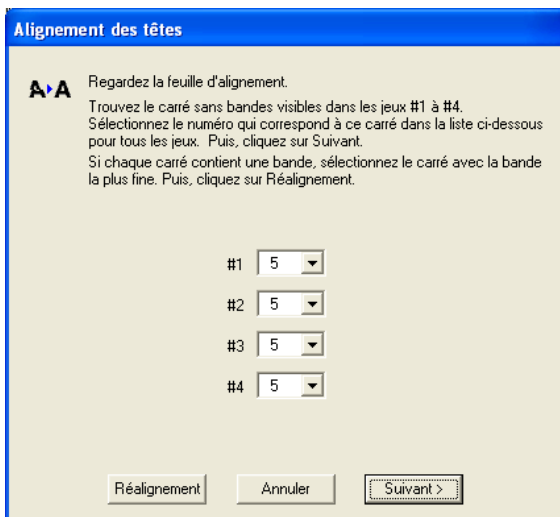

**Alignement des têtes**

**A A** Regardez la feuille d'alignement.  
Trouvez le carré sans bandes visibles dans les jeux #1 à #4.  
Sélectionnez le numéro qui correspond à ce carré dans la liste ci-dessous pour tous les jeux. Puis, cliquez sur Suivant.  
Si chaque carré contient une bande, sélectionnez le carré avec la bande la plus fine. Puis, cliquez sur Réalignement.

#1 5  
#2 5  
#3 5  
#4 5

Réalignement Annuler Suivant >

5. Examinez les quatre rangées de motifs sur votre tirage. Pour chaque rangée, inscrivez dans la case correspondante à l'écran le numéro du motif qui ne présente aucune ligne verticale, puis cliquez sur **Suivant**.

En l'absence d'un motif aligné, choisissez celui qui s'y rapproche le plus. Cliquez ensuite sur **Réalignement** pour imprimer une autre feuille d'alignement et répétez cette étape.

6. Cliquez sur **Imprimer** pour imprimer une feuille d'alignement horizontal en noir. Une fois l'impression terminée, une fenêtre comme celle-ci s'affiche :

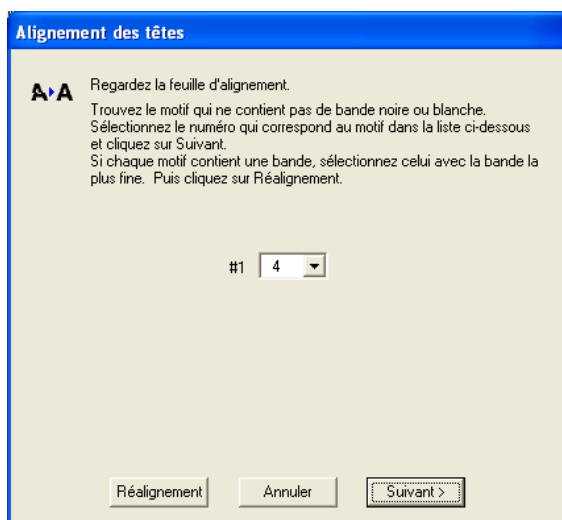

7. Sélectionnez parmi les motifs sur la feuille imprimée celui qui ne contient aucun écart ni ligne claire entre les rectangles. Inscrivez le numéro de ce motif dans la case correspondante à l'écran, puis cliquez sur **Suivant**.

En l'absence d'un motif aligné, choisissez celui qui s'y rapproche le plus. Cliquez ensuite sur **Réalignement** pour imprimer une autre feuille d'alignement et répétez cette étape.

8. Cliquez sur **Imprimer** pour imprimer une feuille d'alignement horizontal en couleur. Une fois l'impression terminée, une fenêtre comme celle-ci s'affiche :

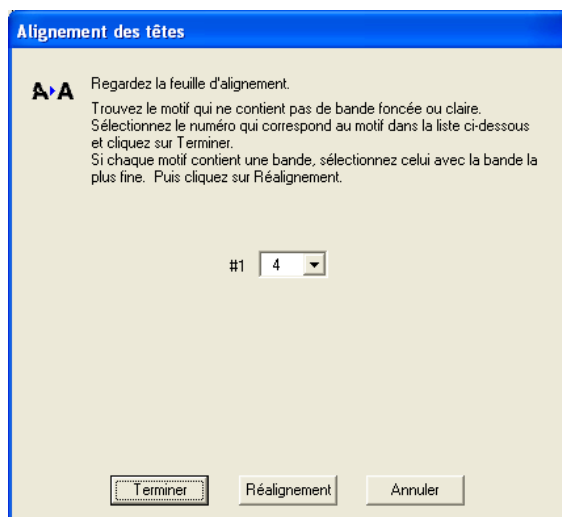

9. Sélectionnez parmi les motifs sur votre tirage celui qui ne contient aucun écart ni ligne claire entre les rectangles. Inscrivez son numéro dans la case correspondante à l'écran.

En l'absence d'un motif aligné, choisissez celui qui s'y rapproche le plus. Cliquez ensuite sur **Réalignement** pour imprimer une autre feuille d'alignement et répétez cette étape.

10. Cliquez sur **Terminer** pour fermer l'utilitaire Alignement des têtes.

## Nettoyage de l'appareil Epson Stylus CX5800F

Pour maintenir l'appareil multifonction Epson Stylus CX5800F en état de fonctionnement optimal, nettoyez-le plusieurs fois par année.

1. Mettez l'appareil Epson Stylus CX5800F hors tension, débranchez le cordon d'alimentation et déconnectez le câble USB.
2. Retirez tout le papier, puis utilisez une brosse douce pour nettoyer l'alimenteur.

3. Si la vitre d'exposition est sale, nettoyez-la avec un chiffon doux et sec ou utilisez une petite quantité de nettoyant pour vitres sur un chiffon doux. **Ne vaporisez pas de nettoyant pour vitres directement sur la vitre d'exposition.**
4. Si le boîtier externe ou l'intérieur de l'alimenteur est sale, nettoyez-le avec un chiffon doux humecté d'une solution détergente douce. Gardez le capot du scanner fermé pour empêcher l'eau de s'infiltrer à l'intérieur.
5. Si de l'encre s'infiltre accidentellement dans l'appareil, essuyez-la avec un chiffon humide.

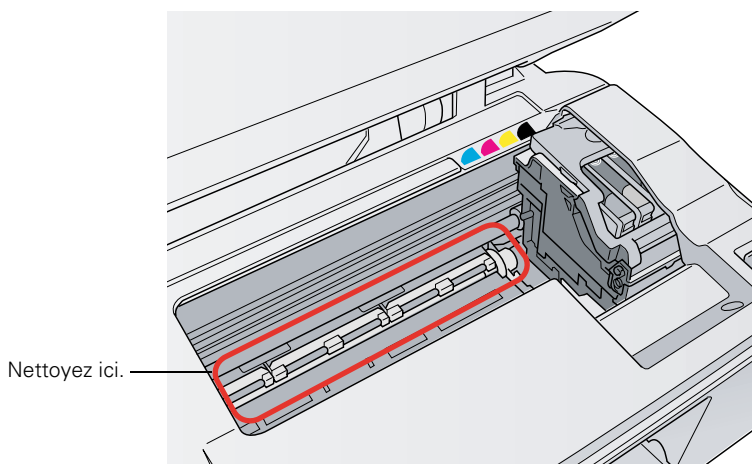

**Avertissement :**

Ne touchez pas le mécanisme d'entraînement ni toute autre pièce à l'intérieur de l'appareil Epson Stylus CX5800F.

**Mise en garde :**

N'utilisez jamais une brosse dure ou abrasive, de la benzine, de l'alcool ni un diluant pour le nettoyage, au risque d'abîmer les composants et le boîtier de l'appareil.

Ne versez pas d'eau sur les composants de l'appareil Epson Stylus CX5800F et ne vaporisez pas de lubrifiants ou d'huiles à l'intérieur.

# Transport de l'appareil Epson Stylus CX5800F

Si vous devez expédier l'appareil Epson Stylus CX5800F, placez-le dans son carton d'origine ou un autre de dimensions similaires.

1. Mettez hors tension l'appareil Epson Stylus CX5800F.
2. Retirez tout papier de l'alimenteur et fermez le support à papier.
3. Débranchez le cordon d'alimentation de la prise. Débranchez ensuite le câble USB de l'appareil Epson Stylus CX5800F.
4. Soulevez le scanner et vérifiez que le support de cartouches d'encre est en position de repos sur la droite.
5. Avec du ruban adhésif, fixez le support de cartouches (tête d'impression) au boîtier de l'appareil.

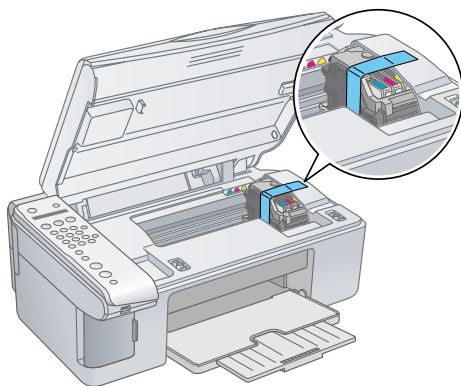

## **Mise en garde :**

Une fois l'appareil à son nouvel emplacement, n'oubliez pas de retirer le ruban.

6. Rabattez le scanner, rentrez la rallonge du plateau de sortie et fermez le plateau de sortie.
7. Remballez l'appareil Epson Stylus CX5800F dans la boîte d'origine en utilisant les matériaux de protection qui l'accompagnaient.

Gardez l'appareil Epson Stylus CX5800F de niveau pendant le transport.

Après le transport, retirez le ruban adhésif retenant la tête d'impression, branchez l'appareil Epson Stylus CX5800F et mettez-le sous tension. Si vous remarquez une dégradation de la qualité d'impression, nettoyez la tête d'impression; si l'impression est décalée, alignez la tête d'impression.

# Composants de l'appareil multifonction Epson Stylus CX5800F

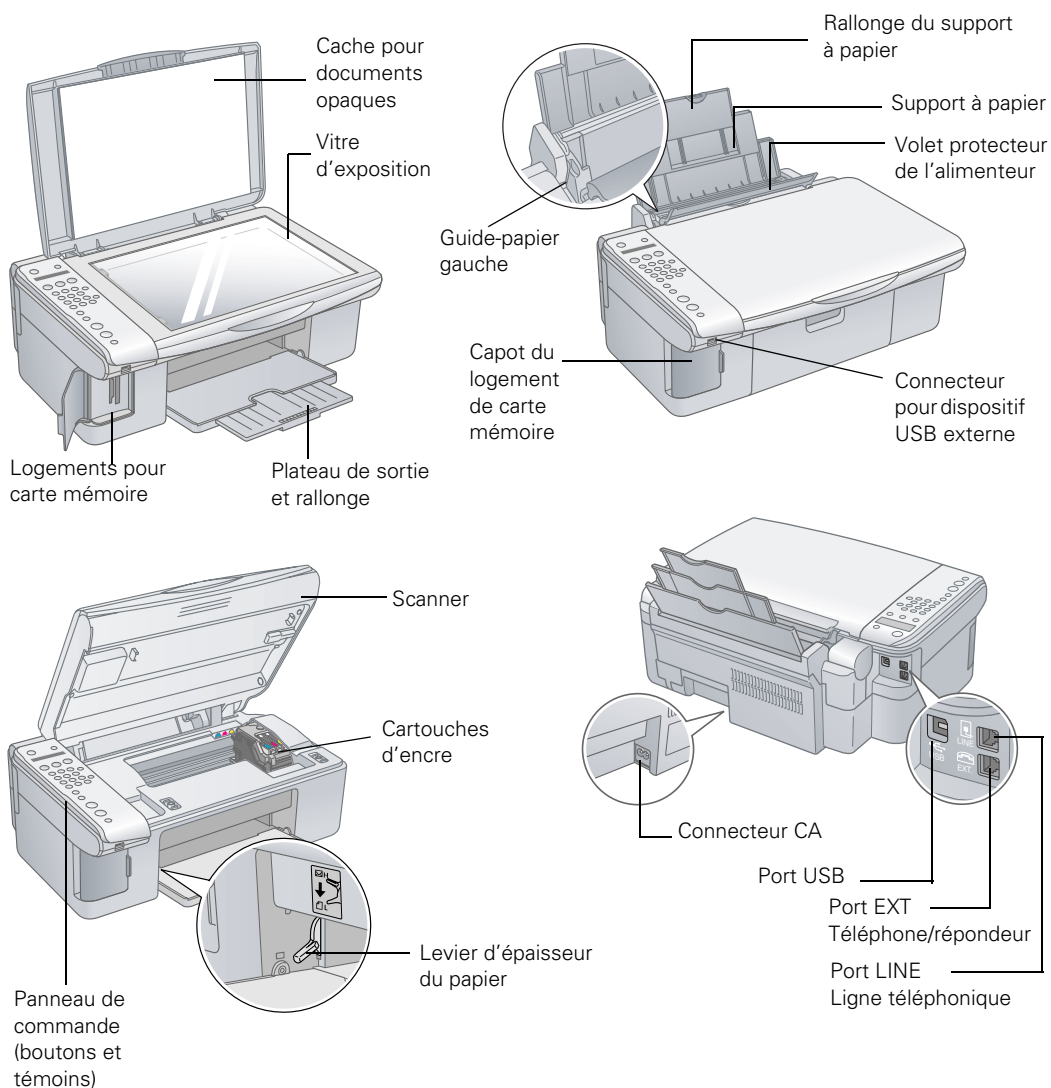



# Résolution de problèmes

- Vérification de l'affichage
- Exécution d'une vérification de l'imprimante

## Vérification de l'affichage

Si un message d'erreur s'affiche sur l'écran d'affichage de l'appareil Epson Stylus CX5800F, consultez les explications ci-après.

Message affiché à l'écran	Cause et solution
Fin de papier -> Chargez du papier dans l'alimenteur et appuyez sur le bouton OK.	Chargez ou rechargez du papier dans l'alimenteur et appuyez sur le bouton <b>OK</b> pour continuer.
Bourrage papier -> Appuyez sur le bouton OK. Retirez le papier coincé à la main.	Voyez <u>Problèmes d'alimentation du papier</u> pour des instructions sur le dégagement du bourrage papier.
Encre [cyan, magenta, jaune, noire] faible -> Appuyez sur le bouton OK pour remplacer la cartouche d'encre.	Le niveau d'encre est bas dans une ou plusieurs des cartouches indiquées. Voyez <u>Remplacement d'une cartouche d'encre</u> pour les instructions concernant l'achat et le remplacement des cartouches.
Encre [cyan, magenta, jaune, noire] épuisée -> Appuyez sur le bouton OK pour remplacer la cartouche d'encre.	Le niveau d'encre est épuisé dans une ou plusieurs des cartouches indiquées. Remplacez la cartouche.
Aucune cartouche [cyan, magenta, jaune, noire] -> Appuyez sur le bouton OK pour installer une cartouche neuve.	Une cartouche d'encre n'est pas installée ou est installée incorrectement. Remplacez la cartouche.
Erreur de cartouche [cyan, magenta, jaune, noir] -> Remplacez la cartouche. Appuyez sur le bouton OK pour commencer.	Une cartouche d'encre non prise en charge par l'appareil Epson Stylus CX5800F a été installée. Remplacez la cartouche.

Message affiché à l'écran	Cause et solution
Insérez une carte mémoire.	Une carte mémoire insérée n'est pas prise en charge par l'appareil Epson Stylus CX5800F. Retirez la carte mémoire incompatible. Voyez le guide <i>Notions de base</i> pour les détails.
La carte mémoire ne contient pas de photos.	La carte mémoire insérée ne contient pas d'images valides. Voyez le guide <i>Notions de base</i> pour la liste des cartes mémoire et des types d'image compatibles.
Feuille d'index non détectée ou placée incorrectement. Remplacez-la et recommencez.	Le formulaire d'index est mal placé et donc ne peut être reconnu. Alignez le haut du formulaire avec le bord gauche de la vitre. Voyez le guide <i>Notions de base</i> pour les détails.
Les photos ne sont pas sélectionnées ou sont marquées incorrectement. Sélectionnez les photos et recommencez.	Aucune marque n'a été détectée ou le formulaire d'index comprend plusieurs marques pour une image. Retirez le formulaire d'index, marquez-le correctement et essayez de nouveau. Voyez le guide <i>Notions de base</i> pour les détails.
Les données sur la carte mémoire ne correspondent pas à la feuille d'index. Remplacez la carte ou la feuille d'index et recommencez.	Le formulaire d'index ne correspond pas aux photos sauvegardées sur la carte mémoire. Retirez la carte mémoire et insérez la carte utilisée pour imprimer le formulaire d'index ou placez le formulaire d'index approprié sur la vitre d'exposition. Voyez le guide <i>Notions de base</i> .
Le levier d'épaisseur est réglé pour l'impression sur des enveloppes.	Le levier d'épaisseur est réglé à la position <input checked="" type="checkbox"/> H. Si vous imprimez sur des enveloppes, appuyez sur le bouton <input checked="" type="checkbox"/> <b>Start Color</b> (Copier en couleur) ou <input checked="" type="checkbox"/> <b>Start B&amp;W</b> (Copier en noir et blanc) pour continuer. Sinon, réglez le levier à la position <input type="checkbox"/> L.

Message affiché à l'écran	Cause et solution
Le levier d'épaisseur est réglé pour l'impression sur des feuilles de papier.	Le levier d'épaisseur du papier est placé à la position <input type="checkbox"/> L. Si vous imprimez sur des feuilles de papier, appuyez sur le bouton <input checked="" type="checkbox"/> <b>Start Color</b> (Copier en couleur) ou <input checked="" type="checkbox"/> <b>Start B&amp;W</b> (Copier en noir et blanc) pour continuer. Si vous imprimez sur des enveloppes, réglez le levier à la position <input checked="" type="checkbox"/> H.
Entretien nécessaire. Consultez la documentation pour les détails.	Une pièce de l'appareil Epson Stylus CX5800F doit être remplacée. Communiquez avec votre centre de service autorisé local ou avec Epson pour obtenir les coordonnées d'un prestataire de service.
Erreur d'imprimante -> ou Erreur de scanner ->  Consultez la documentation et communiquez avec le centre de service au besoin.	Il y a un problème avec l'appareil Epson Stylus CX5800F. Mettez l'appareil hors tension puis sous tension. Si l'erreur persiste, communiquez avec votre centre de service autorisé local ou avec Epson pour obtenir les coordonnées d'un prestataire de service.



**Remarque :**

Lorsque vous mettez hors tension l'appareil Epson Stylus CX, il est possible qu'un témoin rouge à l'intérieur de l'appareil reste allumé pour environ 15 minutes. Cela est normal.

## ***Exécution d'une vérification de l'imprimante***

Vous pouvez exécuter une vérification de l'imprimante pour déterminer si c'est l'appareil Epson Stylus CX5800F ou une autre source qui est à l'origine du problème.



1. Assurez-vous que l'appareil Epson Stylus CX5800F et l'ordinateur sont tous deux hors tension. Débranchez ensuite le câble USB de l'appareil Epson Stylus CX5800F.
2. Assurez-vous que l'appareil Epson Stylus CX5800F contient du papier ordinaire de format lettre.

3. Appuyez sur le bouton  **On** pour allumer l'appareil Epson Stylus CX5800F ou appuyez sur le bouton  **Cancel/Back** (Annuler/Retour) jusqu'à ce que le message suivant s'affiche :

12:00 PM Y

4. Appuyez sur le bouton **Setup** (Configuration). Le message suivant s'affiche :

1.Charger/Ejecter

5. Appuyez sur le bouton  ou , ou appuyez sur la touche **3** du pavé numérique pour afficher l'option suivante :

3.Vérification de

6. Appuyez sur le bouton **OK**. L'appareil Epson Stylus CX5800F imprime le motif de test suivant :

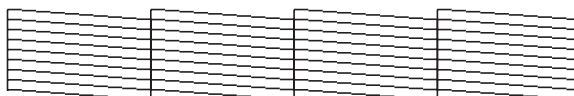

7. Mettez l'appareil Epson Stylus CX5800F hors tension après l'impression de la page de test. Reconnectez le câble et remettez l'appareil Epson Stylus CX5800F et l'ordinateur sous tension.

- Si la page de test s'imprime, le problème est probablement attribuable à vos paramètres logiciels, au câble d'interface ou à votre ordinateur. Il est également possible que le logiciel d'impression ne soit pas correctement installé. Voyez l'affiche *Point de départ* pour des directives sur la réinstallation des logiciels de l'appareil Epson Stylus CX5800F.
- Si la page de vérification ne s'imprime pas, il se peut que l'appareil Epson Stylus CX5800F soit défectueux. Reportez-vous aux suggestions de la rubrique Problèmes et solutions. Si le problème persiste, communiquez avec Epson, tel que décrit dans la rubrique Comment obtenir de l'aide.

# Problèmes et solutions

- Problèmes d'installation de l'imprimante ou de chargement de logiciels
- Problèmes d'impression et de copie
- Problèmes de télécopie
- Problèmes de qualité d'impression
- Problèmes de qualité de numérisation
- Problèmes d'alimentation du papier
- Problèmes d'impression divers

## ***Problèmes d'installation de l'imprimante ou de chargement de logiciels***

### **Astuce :**

Visitez régulièrement le site Web de soutien d'Epson (<http://support.epson.com>) pour voir s'il existe des mises à jour gratuites des pilotes de l'appareil. Des directives de téléchargement vous faciliteront l'opération. (Site Web présenté en anglais seulement.)

### **L'appareil Epson Stylus CX5800F émet des bruits après l'installation d'une cartouche d'encre.**

- La première fois que vous installez des cartouches d'encre, l'appareil Epson Stylus CX5800F doit charger sa tête d'impression pendant environ une minute. Attendez la fin du chargement (le témoin d'alimentation  vert cesse de clignoter) avant de mettre l'appareil Epson Stylus CX5800F hors tension, sinon le chargement peut être perturbé et l'appareil risque d'utiliser trop d'encre la prochaine fois que vous le mettrez sous tension.

Si le mécanisme d'impression cesse de se déplacer ou si l'appareil n'émet plus de bruits, mais que le témoin d'alimentation  (On) vert clignote toujours après cinq minutes, mettez l'appareil Epson Stylus CX5800F hors tension. Si le témoin clignote toujours après la remise sous tension de l'appareil, communiquez avec Epson, tel que décrit dans [Comment obtenir de l'aide](#).

- Mettez l'appareil Epson Stylus CX5800F hors tension, puis vérifiez que les cartouches d'encre sont bien installées et que le couvercle du support de cartouches d'encre est bien fermé. Voyez Remplacement d'une cartouche d'encre pour les détails. Veillez également à ce qu'aucun matériel d'emballage ne se trouve à l'intérieur de l'appareil Epson Stylus CX5800F. Attendez quelques secondes, puis remettez l'appareil Epson Stylus CX5800F sous tension afin d'éliminer l'erreur.

### **Vous avez de la difficulté à installer les logiciels de l'appareil Epson Stylus CX5800F.**

- Assurez-vous que l'appareil Epson Stylus CX5800F est sous tension et que son câble est bien branché aux deux extrémités. Suivez attentivement les directives d'installation de l'affiche *Point de départ*. Assurez-vous que votre système est conforme aux exigences énumérées dans la rubrique Exigences système.
- Fermez toutes les autres applications, y compris les programmes de protection d'écran et les logiciels antivirus, puis effectuez de nouveau l'installation.
- Sous Windows, assurez-vous que l'appareil Epson Stylus CX5800F est sélectionné comme imprimante par défaut et que le bon port s'affiche dans les propriétés de l'imprimante.
- Si un message d'erreur s'affiche ou si le logiciel ne s'installe pas correctement sous Windows 2000, vous n'avez peut-être pas de privilèges d'installation de logiciels. Communiquez avec votre administrateur système.
- Si vous utilisez Windows et le port USB, assurez-vous que votre système n'a pas été mis à niveau à partir de Windows 95; il est possible que le pilote USB ne s'installe pas correctement.
- Assurez-vous que le contrôleur USB fonctionne correctement dans le Gestionnaire de périphériques. Consultez le système d'aide de Windows pour les détails. Si le problème persiste, communiquez avec le fabricant de l'ordinateur.
- Si vous imprimez en réseau, voyez Configuration de l'impression réseau pour des directives.

## Problèmes d'impression et de copie

**Seul le témoin d'alimentation  (On) vert est allumé, mais rien ne s'imprime.**

- Assurez-vous que le câble USB est bien raccordé aux deux extrémités et qu'il est conforme aux exigences de la rubrique Exigences système.
- Exécutez une vérification de l'imprimante. Si la page de test s'imprime, assurez-vous que les logiciels sont correctement installés.

**L'appareil Epson Stylus CX5800F émet des bruits, mais rien ne s'imprime.**

- Vérifiez que les buses de la tête d'impression ne sont pas bouchées. Pour des directives, voyez Nettoyage de la tête d'impression.
- L'appareil Epson Stylus CX5800F ne fonctionne pas correctement s'il est incliné. Placez-le sur une surface plane, stable et plus grande que la base de l'appareil.

**L'appareil Epson Stylus CX5800F émet des bruits lorsque vous le mettez sous tension ou après que vous l'avez laissé au repos pendant un certain temps.**

L'appareil Epson Stylus CX5800F exécute un cycle d'entretien normal.

**L'icône d'imprimante  de la barre de tâches (dans le coin inférieur droit de l'écran) n'est pas visible.**

Redémarrez l'ordinateur. Si l'icône n'est toujours pas visible, suivez les étapes ci-après :

1. Cliquez sur **Démarrer**, sélectionnez **Paramètres** ou **Imprimantes et télécopieurs**, puis sélectionnez **Imprimantes**.
2. Cliquez avec le bouton droit de la souris sur l'icône d'imprimante **Epson Stylus CX5800F** et sélectionnez **Options d'impression**.
3. Cliquez sur l'onglet **Utilitaire**.
4. Cliquez sur le bouton **Vitesse et Progression**, puis cliquez sur le bouton **Préférences du contrôle**.
5. Cochez la case  **Icône du raccourci**. Cliquez ensuite sur **OK** pour fermer les fenêtres.

## L'impression est trop lente.

Assurez-vous que votre ordinateur est conforme aux exigences de la rubrique Exigences système. Si vous imprimez une image à haute résolution, la configuration minimale ne sera pas suffisante. Peut-être faudrait-il aussi :

- Que vous fassiez de l'espace sur votre disque dur ou que vous exécutiez un utilitaire de défragmentation.
- Que vous fermiez les applications que vous n'utilisez pas.
- Que vous augmentiez votre mémoire système.

Pour une impression plus rapide, voici quelques astuces :

- Sélectionnez l'encre noire dans les paramètres d'impression si votre document ne comporte aucune couleur.
- Sous Windows, sélectionnez **Brouillon** sous Qualité d'impression.
- Sur un Macintosh, réglez le curseur Qualité/Vitesse sur **Vitesse**.
- Si l'appareil Epson Stylus CX5800F est connecté par l'entremise d'un concentrateur USB, déconnectez les périphériques USB inutilisés.

## Problèmes de télécopie

- Si vous éprouvez des problèmes pendant l'envoi d'une télécopie, assurez-vous que le câble téléphonique est bien connecté et que la ligne téléphonique fonctionne en connectant un téléphone dans celle-ci. Vérifiez également que le télécopieur du destinataire est allumé et qu'il fonctionne correctement.
- Si vous éprouvez des problèmes pendant la réception d'une télécopie, vérifiez que l'appareil contient du papier, que le câble téléphonique est bien connecté et que la ligne téléphonique fonctionne. Pour recevoir automatiquement des télécopies, assurez-vous qu'un **Y** est affiché dans le premier écran. Consultez le guide *Notions de base* pour les détails.
- Si **Réception** est affiché à l'écran et que rien ne s'imprime, il se peut que les données de télécopie soient trop volumineuses, auquel cas demandez à l'expéditeur de renvoyer la télécopie en sections plus petites.



- Si l'appareil Epson Stylus CX5800F a été connecté à une ligne téléphonique DSL, vous devez installer un filtre DSL sur la ligne, sinon, vous ne pourrez pas recevoir de télécopie. Communiquez avec votre fournisseur de service DSL pour obtenir le filtre nécessaire.
- En cas de bruits statiques ou d'autres types de bruits sur la ligne téléphonique, désactivez le paramètre **MCE** (Mode de correction d'erreur) et essayez de nouveau de recevoir ou d'envoyer la télécopie. Voyez Sélection des paramètres de télécopie pour les détails.

## ***Problèmes de qualité d'impression***

**Votre tirage comporte des lignes claires.**



- Il faut peut-être nettoyer les buses de la tête d'impression.
- Sélectionnez une qualité d'impression supérieure et désactivez le paramètre **Vitesse rapide**. Voyez Impression sous Windows ou Impression sous Macintosh OS X.
- Assurez-vous que le paramètre Type ou Support correspond bien au papier que vous avez chargé; voyez Sélection du type de papier correct pour les directives.
- Vérifiez que la face d'impression du papier est bien dirigée vers le haut. Elle est généralement plus blanche ou plus brillante.
- Il faut peut-être remplacer les cartouches d'encre.
- Si vous utilisez un ordinateur Macintosh, essayez le Mode automatique. Voyez Impression sous Macintosh OS X pour les directives.
- Exécutez l'utilitaire Alignement des têtes.

- Lorsque des lignes pointillées apparaissent sur l'image, nettoyez la vitre d'exposition du scanner avec un chiffon non pelucheux sec et doux (les serviettes de papier ne sont pas conseillées) ou utilisez une petite quantité de nettoyant pour vitres sur un chiffon doux. **Ne vaporisez pas de nettoyant pour vitres directement sur la vitre d'exposition.** Voyez Nettoyage de l'appareil Epson Stylus CX5800F pour les détails.

### Tirage flou ou maculé.



- Assurez-vous que le papier n'est pas humide, gondolé ou chargé à l'envers (la face d'impression doit être dirigée vers le haut).
- Pour les papiers spéciaux, utilisez une feuille de support ou chargez une seule feuille à la fois.
- Assurez-vous que le papier est conforme aux exigences indiquées dans Papier.
- Utilisez des supports d'impression Epson pour assurer une bonne saturation et absorption des encres Epson d'origine.
- Réglez le levier d'épaisseur de papier à la position ☐ L pour la plupart des types de papier. Si vous imprimez sur enveloppes, réglez le levier à la position ☒ H. Voyez Chargement du papier pour les détails.
- Alignez la tête d'impression.
- Si vous effectuez des copies, vérifiez que le document est bien appuyé sur la vitre d'exposition et que l'appareil Epson Stylus CX5800F n'est pas incliné ou placé sur une surface non plane.
- Retirez les feuilles du plateau de sortie au fur et à mesure.
- Évitez de manipuler les tirages imprimés sur du papier glacé immédiatement après l'impression. Laissez-les sécher quelques heures.

- Si l'encre laisse des traces au dos de vos impressions, nettoyez l'intérieur de l'imprimante.
- Si vous utilisez du papier recto verso et vous imprimez des images sombres ou fortement saturées d'un côté de la feuille, il se pourrait que votre tirage soit maculé après l'impression de l'autre côté. Imprimez d'abord le côté avec l'image ou le texte le moins foncé pour éviter le maculage.

### **Le tirage est estompé ou comporte des vides.**



- Il faut peut-être nettoyer les buses de la tête d'impression.
- Les cartouches d'encre sont peut-être périmées ou leur niveau est peut-être bas. Voyez Remplacement d'une cartouche d'encre pour les détails.
- Assurez-vous que le paramètre Type ou Support correspond bien au papier que vous avez chargé. Voyez Sélection du type de papier correct pour des directives.
- Assurez-vous que le papier n'est pas abîmé, vieux, souillé ou chargé à l'envers. Si c'est le cas, rechargez une nouvelle pile de papier, face d'impression vers le haut; elle est en général plus blanche ou plus brillante que l'autre face. Pour de meilleurs résultats, utilisez toujours des papiers Epson d'origine.

### **Couleurs incorrectes ou manquantes.**

- Vérifiez que vous n'avez pas sélectionné l'impression à l'encre noire.
- Il faut peut-être nettoyer les buses de la tête d'impression.
- Les cartouches d'encre sont peut-être périmées ou leur niveau est peut-être bas. Voyez Remplacement d'une cartouche d'encre pour les détails.
- Désactivez le paramètre PhotoEnhance<sup>MC</sup>.

- Sous Macintosh, essayez le Mode automatique.
- Modifiez le paramètre **Gamma**; voyez Personnalisation des paramètres d'impression sous Windows ou Personnalisation des paramètres d'impression sous Mac OS X.
- Les couleurs imprimées ne correspondent jamais exactement aux couleurs affichées à l'écran. Vous pouvez cependant utiliser un système de gestion des couleurs pour vous en approcher au plus près. Sélectionnez le paramètre ICM (Windows) ou ColorSync (Macintosh).
- Pour de meilleurs résultats, utilisez toujours des encre et papiers Epson d'origine.

### **Tirage granuleux.**

- Vérifiez que la face d'impression du papier est bien dirigée vers le haut. Elle est généralement plus blanche ou plus brillante.
- Utilisez un papier de qualité supérieure ou sélectionnez une qualité d'impression supérieure. Voyez Impression sous Windows ou Impression sous Macintosh OS X.
- Sélectionnez **Photo RPM** comme paramètre Qualité d'impression (Windows) ou Qualité (Macintosh). N'oubliez pas que ce paramètre ralentit l'impression.
- Exécutez l'utilitaire Alignement des têtes.
- Il pourrait être nécessaire d'augmenter la résolution de l'image ou d'imprimer dans un format plus petit; voyez la documentation de votre logiciel.

## ***Problèmes de qualité de numérisation***

### **Vous n'obtenez que quelques points sur l'image numérisée.**

- Vérifiez que le document est bien appuyé contre la vitre d'exposition, face à numériser vers le bas. Voyez Placement de documents pour la numérisation pour les détails.
- Lorsque le paramètre **Noir & Blanc** est sélectionné en Mode loisirs ou en Mode professionnel, modifiez le paramètre **Seuil**. Voyez Réglage des couleurs et d'autres paramètres d'image pour les directives.

## Une ligne de points apparaît toujours sur l'image numérisée.

- Lorsque des lignes pointillées apparaissent sur l'image, nettoyez la vitre d'exposition du scanner avec un chiffon non pelucheux sec et doux (les serviettes de papier ne sont pas conseillées) ou utilisez une petite quantité de nettoyant pour vitres sur un chiffon doux. **Ne vaporisez pas de nettoyant pour vitres directement sur la vitre d'exposition.** Voyez Nettoyage de l'appareil Epson Stylus CX5800F pour les détails.

## Les lignes droites de l'image apparaissent crénelées.

Vérifiez l'orientation du document sur la vitre d'exposition. Il doit être placé bien droit.

## L'image est déformée ou floue.

- Vérifiez que le document est bien appuyé contre la vitre d'exposition. Assurez-vous également qu'il n'est pas froissé ou gondolé.
- Veillez à ne pas déplacer le document placé sur la vitre de l'appareil Epson Stylus CX5800F pendant la numérisation.
- Assurez-vous que l'appareil Epson Stylus CX5800F est placé sur une surface plane et stable.
- Sélectionnez **Filtre de netteté** dans la fenêtre Mode professionnel d'EPSON Scan. Voyez Réglage des couleurs et d'autres paramètres d'image pour les directives.
- Modifiez le paramètre **Exposition automatique** dans la fenêtre Mode professionnel d'EPSON Scan. Voyez Réglage des couleurs et d'autres paramètres d'image pour les directives.

Vous pouvez aussi sélectionner **Contrôles de la couleur** et **Appliquer automatiquement l'exposition automatique** dans la fenêtre Configuration, ou encore l'onglet **Couleur** et cliquer sur le bouton **Valeur recommandée** pour rétablir les valeurs par défaut du paramètre Exposition automatique. Voyez l'aide d'EPSON Scan pour les détails.

- Augmentez la valeur du paramètre **Résolution**. Voyez Sélection de la résolution de numérisation pour les directives.

## **Les bords de l'image présentent des couleurs tachées ou altérées.**

Si le document est très épais ou que ses bords sont courbés, recouvrez les bords avec du papier pour bloquer toute lumière externe pendant la numérisation.

## **Image numérisée trop sombre.**

- Modifiez le paramètre Affichage Gamma pour le faire concorder avec le périphérique de sortie utilisé, p. ex., écran ou imprimante, dans la fenêtre Configuration d'EPSON Scan. Voyez l'aide d'EPSON Scan pour les détails.
- Modifiez le paramètre **Exposition automatique** dans la fenêtre Mode professionnel d'EPSON Scan. Voyez Réglage des couleurs et d'autres paramètres d'image pour les directives.

Vous pouvez aussi sélectionner **Contrôles de la couleur** et **Appliquer automatiquement l'exposition automatique** dans la fenêtre Configuration, ou encore l'onglet **Couleur** et cliquer sur le bouton **Valeur recommandée** pour rétablir les valeurs par défaut du paramètre Exposition automatique. Voyez l'aide d'EPSON Scan pour les détails.

- Vérifiez le paramètre Luminosité du Mode loisirs ou du Mode professionnel dans EPSON Scan (voyez Réglage des couleurs et d'autres paramètres d'image). Ou réglez la luminosité en utilisant l'histogramme du Mode professionnel (voyez l'aide d'EPSON Scan).
- Vérifiez les paramètres de luminosité et de contraste définis pour l'écran de votre ordinateur.

## **Une image imprimée au verso du document original apparaît sur l'image numérisée.**

Si le document original est imprimé sur du papier mince, il se peut que les images imprimées au verso soient détectées par l'appareil Epson Stylus CX5800F et apparaissent dans l'image numérisée. Placez une feuille de papier noir sur le document original avant de le numériser. Veillez également à ce que les paramètres Type de document et Type d'image correspondent au document original. Voyez Sélection des paramètres de base pour les détails.

## **Des effets de moiré (hachures croisées) apparaissent sur l'image numérisée.**

L'effet de moiré consiste en des hachures croisées apparaissant sur l'image numérisée d'un document imprimé. Il est causé par des interférences créées par les différents angles de trame du scanner et la trame de demi-teintes du document original.

- Cochez la case **Filtre de détramage** dans la fenêtre du Mode loisirs ou du Mode professionnel d'EPSON Scan. En Mode professionnel, choisissez un paramètre **Filtre de détramage** qui convient à votre document et désélectionnez le paramètre **Filtre de netteté**. Voyez Réglage des couleurs et d'autres paramètres d'image pour les directives.
- Sélectionnez une valeur inférieure pour le paramètre **Résolution**. Voyez Sélection de la résolution de numérisation pour les directives.

## **Les caractères ne sont pas reconnus lorsqu'ils sont convertis en texte modifiable (ROC).**

- Vérifiez l'orientation du document sur la vitre d'exposition. Il doit être placé bien droit.
- En Mode loisirs, sélectionnez **Noir & Blanc** comme paramètre Type d'image. En Mode professionnel, sélectionnez **Aucun** pour le paramètre Option N/B. Modifiez ensuite le paramètre **Seuil**.
- Reportez-vous au guide d'utilisateur du logiciel de ROC pour vérifier s'il existe des paramètres de ROC pouvant être modifiés.

## **Les couleurs numérisées ne sont pas identiques aux couleurs du document original.**

- Modifiez le paramètre Type d'image du Mode loisirs ou du Mode professionnel dans EPSON Scan. Voyez Sélection des paramètres de base pour les directives. Sélectionnez des combinaisons différentes de ce paramètre et des paramètres mentionnés ci-après.
- Modifiez le paramètre **Affichage Gamma** pour le faire concorder avec le périphérique de sortie utilisé, p. ex., moniteur ou imprimante, dans la fenêtre Configuration. Voyez l'aide d'EPSON Scan pour les détails.

- Modifiez le paramètre **Exposition automatique** dans la fenêtre Mode professionnel d'EPSON Scan. Sélectionnez également une valeur différente pour le paramètre Correction des tonalités. Voyez Réglage des couleurs et d'autres paramètres d'image pour les directives.
- Sélectionnez les paramètres suivants dans la fenêtre Configuration : **Contrôles de la couleur**, **Niveau expo auto** et **Valeur recommandée** (dans l'onglet **Couleur**). Désactivez aussi le paramètre **Aperçu rapide**. Voyez l'aide d'EPSON Scan pour les détails.
- Vérifiez les fonctions de correspondance des couleurs et de gestion des couleurs de votre ordinateur, de votre carte graphique et de votre logiciel. Certains ordinateurs modifient la palette des couleurs affichées à l'écran. Reportez-vous à la documentation de votre matériel et de vos logiciels pour les détails.
- Utilisez le système de gestion des couleurs pour votre ordinateur : ICM pour Windows ou ColorSync pour Macintosh. Avec Windows, ajoutez un profil couleur correspondant au moniteur utilisé pour améliorer la concordance des couleurs affichées. (Il est très difficile d'obtenir une concordance exacte des couleurs. Pour plus de détails sur la correspondance des couleurs et le calibrage des couleurs, reportez-vous à la documentation de votre logiciel et de votre moniteur.)
- Dans la mesure où la méthode de reproduction des couleurs des imprimantes diffère de celle des moniteurs, les couleurs imprimées ne peuvent pas correspondre exactement aux couleurs affichées à l'écran : les moniteurs utilisent le système RVB (rouge, vert, bleu), tandis que les imprimantes utilisent généralement le système CMJN (cyan, magenta, jaune et noir).

**Vous éprouvez des difficultés à régler la zone de numérisation pendant l'aperçu des miniatures.**

- Créez un rectangle de sélection et modifiez le rectangle existant pour sélectionner la zone à numériser. Voyez Ajustement du rectangle de sélection pour les directives.
- Dans la fenêtre Configuration, réglez la zone de rognage de l'aperçu en utilisant le curseur coulissant Zone de rognage de l'aperçu. Voyez l'aide d'EPSON Scan pour les détails.
- Sélectionnez le mode normal de prévisualisation (si disponible) et prévisualisez l'image à nouveau. Voyez Aperçu des images et ajustement de la zone de numérisation pour les directives.



## Problèmes d'alimentation du papier

### Le papier n'est pas complètement éjecté ou est fripé.

- Si le papier ne s'éjecte pas complètement, le paramètre de format de papier est peut-être incorrect. Appuyez sur le bouton OK (Copier en couleur) pour éjecter le papier et sélectionnez le bon format de papier.
- Si le papier est fripé à sa sortie, c'est peut-être qu'il est humide ou trop fin. Voyez les caractéristiques du Papier.

### Le papier ne s'alimente pas correctement ou se bloque dans l'imprimante.

- Si le papier n'est pas alimenté, retirez-le de l'alimenteur. Rechargez-le de nouveau contre le bord droit, derrière les languettes, et faites glisser le guide-papier gauche contre le papier. Ne placez pas de papier à l'avant du volet protecteur de l'alimenteur.
- Si plusieurs pages sont alimentées en même temps, retirez le papier de l'alimenteur et aérez les bords des feuilles pour les séparer, puis rechargez-le.
- Ne chargez pas trop de papier à la fois (jusqu'à 20 feuilles de papier photo ou 100 feuilles de papier ordinaire). Voyez Papiers spéciaux pour les détails.
- Les tirages recto verso fortement saturés peuvent gondoler et provoquer un bourrage.
- Si le papier est coincé, le message **Bourrage papier** s'affiche à l'écran. Pour dégager le papier coincé, procédez comme suit :
  1. Appuyez sur le bouton **OK** pour éjecter le papier coincé. Si le papier coincé ne s'éjecte pas, passez à l'étape suivante.
  2. Si le papier est coincé près de l'alimenteur ou du plateau de sortie, tirez-le délicatement.

Si le papier est coincé à l'intérieur de l'appareil Epson Stylus CX5800F, appuyez sur le bouton d'alimentation **⏻ (On)** pour l'éteindre. Ouvrez le scanner et retirez tout papier à l'intérieur, y compris les morceaux déchirés. Ne le tirez pas vers l'arrière; cela peut endommager l'alimenteur. Fermez le scanner, puis mettez sous tension l'appareil Epson Stylus CX5800F.

Si l'alimentation fonctionne mal ou s'il se produit de fréquents bourrages :

- Utilisez un papier nouveau, lisse et de haute qualité, chargé face d'impression vers le haut.
- Aérez les bords de la pile de papier pour séparer les feuilles.
- Ne chargez pas de papier au-dessus de la flèche du guide-papier gauche.
- Placez le papier contre le bord droit de l'alimenteur, derrière la languette. Faites glisser le guide-papier gauche contre le papier, sans trop serrer.
- Si vous effectuez une impression recto verso, chargez moins de feuilles à la fois.

## ***Problèmes d'impression divers***

### **Image inversée, comme dans un miroir.**

- Désactivez le paramètre d'inversion dans votre application.
- Sous Windows, désactivez le paramètre **Image miroir** dans la fenêtre de disposition du pilote d'imprimante.
- Sous Macintosh, désactivez **Image miroir** dans la fenêtre Configuration Imprimante.

### **Impression de pages vides.**

- Si vous utilisez Windows, vérifiez que l'appareil Epson Stylus CX5800F est bien sélectionné. Sous Macintosh OS X, vérifiez que l'appareil est bien sélectionné dans les fenêtres Format d'impression et Imprimer.
- Il faut peut-être nettoyer les buses de la tête d'impression; voyez [Nettoyage de la tête d'impression](#) pour les directives.

### **Marges incorrectes.**

- Vérifiez que les paramètres de format du papier correspondent aux dimensions du papier utilisé. Pour des directives, voyez [Impression sous Windows](#) ou [Impression sous Macintosh OS X](#).
- Assurez-vous que le type de papier chargé correspond aux paramètres de format et de type de papier sur le panneau de commande de l'appareil Epson Stylus CX5800F ou de votre logiciel d'impression.

- Choisissez les marges correctes pour le format de papier utilisé.
- Si vous utilisez Macintosh OS X, assurez-vous de choisir la même imprimante dans les fenêtres Format d'impression et Imprimer.
- Utilisez la fonction **Aperçu avant impression** dans le logiciel d'impression pour vérifier vos marges avant d'imprimer.
- Assurez-vous que le papier est positionné près du bord droit de l'alimenteur.

### **Vos tirages sans marges ne répondent pas à vos attentes.**

- Vérifiez que vous imprimez sur du papier pour impression sans marges. Voyez Chargement du papier pour l'impression de photos sans marges pour les détails.
- Utilisez la fonction d'agrandissement pour modifier l'image afin qu'elle tienne sur la page. Voyez Impression de photos sans marges.
- Évitez de choisir un paramètre de taille personnalisé ou défini par l'utilisateur lorsque vous imprimez des photos sans marges.

### **Impression d'un trop grand nombre de copies.**

Assurez-vous que le paramètre Copies de votre logiciel d'impression ou de l'application n'est pas réglé pour l'impression de copies multiples.

### **Caractères incorrects.**

- Vérifiez que le câble USB est bien connecté et qu'il est conforme aux exigences de la rubrique Exigences système. Imprimez de nouveau.
- Assurez-vous que l'imprimante est sélectionnée sous Windows, ou qu'elle est sélectionnée comme imprimante courante dans le Centre d'impression (Mac OS X).
- Si vous utilisez une boîte de commutation ou un concentrateur USB, connectez plutôt l'imprimante directement à l'ordinateur.

### **Taille ou position de l'image incorrecte.**

Vérifiez que les options de support et de disposition sont correctement paramétrées.

## Présence de rayures sur votre tirage.

Si vous imprimez sur du papier glacé, les tirages peuvent présenter des rayures s'ils ne sont pas manipulés correctement. Ne posez pas d'objets sur vos tirages et faites attention de ne pas les rayer avec vos ongles. Pour de meilleurs résultats, conservez vos tirages sous verre.

# Désinstallation des logiciels

- Windows
- Macintosh OS X

## Windows

1. Mettez hors tension l'appareil Epson Stylus CX5800F.
2. Débranchez le câble USB de l'appareil Epson Stylus CX5800F.
3. Cliquez sur **Démarrer**, sélectionnez **Programmes** ou **Tous les programmes**.
4. Sélectionnez **Epson** ou **Epson Imprimantes**, puis sélectionnez **Désinstallation du pilote d'impression Epson**.
5. Dans la fenêtre suivante, sélectionnez **Epson Stylus CX5800F** puis cliquez sur **OK**. Suivez les directives qui s'affichent à l'écran.
6. Dans le Panneau de configuration de Windows, double-cliquez sur l'icône **Ajouter ou supprimer des programmes** (Windows XP) ou **Ajout/Suppression de programmes** (Windows Me, 98 ou 2000).
7. Sélectionnez **EPSON Scan** dans la liste des programmes installés, puis cliquez sur **Modifier/Supprimer** (Windows XP ou 2000) ou sur **Ajouter/Supprimer** (Windows Me ou 98SE).
8. Lorsqu'un message de confirmation s'affiche, cliquez sur **Suivant**.
9. Suivez les directives à l'écran pour désinstaller Epson Scan.

Dans certains cas, il est possible qu'un message indiquant de redémarrer l'ordinateur s'affiche. Le cas échéant, assurez-vous que l'option **Oui, je veux redémarrer mon ordinateur maintenant** est sélectionnée et cliquez sur **Terminer**.

10. Redémarrez l'ordinateur, puis consultez l'affiche *Point de départ* pour réinstaller les logiciels.

## **Macintosh OS X**

1. Ouvrez le dossier **Applications**, puis le dossier **Utilitaires**.
2. Ouvrez le **Centre d'impression** ou l'utilitaire **Configuration d'imprimante**, maintenez enfoncée la touche **⌘** et sélectionnez **Epson Stylus CX5800F**, puis cliquez sur le bouton **Supprimer** ou **Effacer**.
3. Introduisez le CD-ROM des logiciels Epson Stylus CX5800F dans votre lecteur CD-ROM ou DVD.
4. Double-cliquez sur l'icône du CD-ROM **Epson** affichée sur le bureau.
5. Défilez vers le bas de la fenêtre et ouvrez le dossier **Drivers**.
6. Ouvrez ensuite le dossier **ESCAN**.
7. Double-cliquez sur l'icône **EPSON Scan Installer**.
8. À l'invite, entrez votre nom d'administrateur et mot de passe. Cliquez sur **OK**.
9. Sélectionnez **Désinstaller** dans le menu déroulant et cliquez sur le bouton **Désinstaller**.
10. Redémarrez l'ordinateur, puis consultez l'affiche *Point de départ* pour réinstaller les logiciels.

## **Configuration de l'impression réseau**

- Windows XP et 2000
- Windows Me et 98
- Macintosh OS X

## **Windows XP et 2000**

La présente rubrique explique comment configurer l'appareil Epson Stylus CX5800F pour que d'autres ordinateurs sur le réseau puissent lui envoyer des travaux d'impression.

### **Remarque :**

Cette rubrique est réservée aux utilisateurs de petits réseaux. Si votre réseau est plus important et vous souhaitez partager l'appareil Epson Stylus CX5800F, consultez votre administrateur réseau.

Pour installer les logiciels dans Windows 2000, il faut ouvrir une session avec des privilèges d'administrateur (un utilisateur qui appartient au groupe d'administrateurs).

Pour installer les logiciels sous Windows XP, il faut ouvrir une session avec un compte d'administrateur informatique. Vous ne pouvez pas installer les logiciels si vous avez un compte d'utilisateur limité. Après l'installation de Windows XP, le compte d'utilisateur est configuré comme compte d'administrateur informatique.

Les images fournies dans la rubrique suivante concernent Windows XP.

Configurez d'abord l'appareil Epson Stylus CX5800F comme imprimante partagée sur l'ordinateur auquel il est raccordé. Ensuite, installez l'appareil Epson Stylus CX5800F sur chaque ordinateur qui lui accédera par réseau.

## **Configuration d'une imprimante partagée**

Suivez les étapes ci-après pour configurer l'ordinateur de façon à partager l'appareil Epson Stylus CX5800F avec d'autres ordinateurs sur le réseau.

1. Cliquez sur **Démarrer > Panneau de configuration** ou **Démarrer > Paramètres > Panneau de configuration**, puis cliquez sur **Imprimantes et autres périphériques** ou **Imprimantes et télécopieurs**.
2. **Windows XP :** Cliquez sur **Afficher les imprimantes ou les imprimantes télécopieurs installées**.
3. Cliquez avec le bouton droit de la souris sur l'icône de l'appareil Epson Stylus CX5800F, puis cliquez sur **Partager**.
4. Sélectionnez **Partagée en tant que** ou **Partager une imprimante**, puis entrez un nom pour l'imprimante partagée.

**Remarque :**

N'utilisez pas d'espaces ou de tirets dans le nom de l'imprimante partagée.

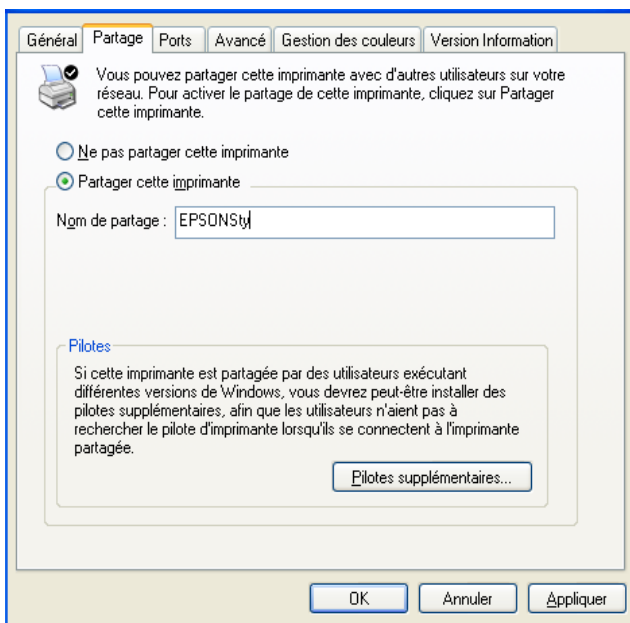
**Remarque :**

Sous Windows XP, il peut être nécessaire de lancer l'Assistant Configuration du réseau avant de pouvoir définir le partage de l'imprimante. Lancez l'assistant et suivez les directives à l'écran jusqu'à ce que la fenêtre ci-dessus s'affiche.

5. Si vous désirez que Windows XP ou 2000 télécharge automatiquement des pilotes pour les ordinateurs qui exécutent des versions différentes de Windows, cliquez sur **Pilotes supplémentaires** et sélectionnez l'environnement et les systèmes d'exploitation pour les autres ordinateurs. Cliquez sur **OK**, puis insérez le CD-ROM du logiciel d'impression dans le lecteur CD-ROM de l'ordinateur. Sélectionnez le dossier de Windows XP ou 2000. Cliquez sur **OK** pour installer les pilotes supplémentaires.
6. Cliquez sur **OK** ou sur **Fermer** si vous avez installé d'autres pilotes.

## Accès à une imprimante en réseau

Suivez les étapes ci-dessous pour imprimer sur l'appareil Epson Stylus CX5800F à partir d'autres ordinateurs sur le réseau.

### Remarque :

L'appareil Epson Stylus CX5800F doit être configuré comme ressource partagée sur l'ordinateur auquel il est raccordé avant de pouvoir y accéder à partir d'un autre ordinateur. Pour des directives, voyez Configuration d'une imprimante partagée.

1. Cliquez sur **Démarrer > Panneau de configuration ou Démarrer > Paramètres > Panneau de configuration**, puis cliquez sur **Imprimantes et autres périphériques ou Imprimantes et télécopieurs**.
2. Sélectionnez **Ajout d'imprimante** ou double-cliquez sur l'icône **Ajout d'imprimante**. L'Assistant Ajout d'imprimante s'ouvre.
3. Cliquez sur **Suivant**.
4. Sélectionnez **Une imprimante réseau ou une imprimante connectée à un autre ordinateur**, puis cliquez sur **Suivant**.

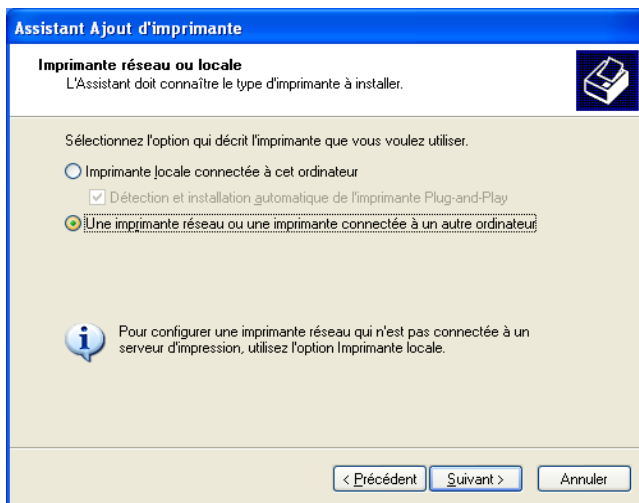

5. Dans la fenêtre qui s'affiche, cliquez sur **Suivant**.



6. Double-cliquez sur l'icône de l'ordinateur qui est raccordé à l'appareil Epson Stylus CX5800F. Cliquez ensuite sur l'icône de l'appareil Epson Stylus CX5800F.

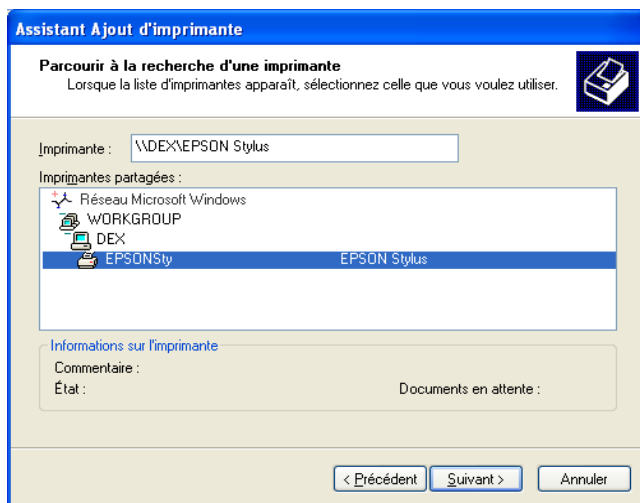

7. Cliquez sur **Suivant** et suivez les directives qui s'affichent.

**Remarque :**

Selon le système d'exploitation utilisé et la configuration de l'ordinateur auquel l'appareil Epson Stylus CX5800F est raccordé, l'Assistant Ajout d'imprimante peut vous demander d'installer le pilote d'imprimante à partir du CD fourni avec l'appareil Epson Stylus CX5800F. Dans ce cas, cliquez sur le bouton **Disquette** fournie et suivez les directives qui s'affichent.

## Windows Me et 98

La présente rubrique explique comment configurer l'appareil Epson Stylus CX5800F pour que d'autres ordinateurs sur le réseau puissent lui envoyer des travaux d'impression.

**Remarque :**

Cette rubrique est réservée aux utilisateurs de petits réseaux. Si votre réseau est plus important et vous souhaitez partager l'appareil Epson Stylus CX5800F, consultez votre administrateur réseau.

Configurez d'abord l'appareil Epson Stylus CX5800F comme imprimante partagée sur l'ordinateur auquel il est raccordé. Ensuite, installez l'appareil Epson Stylus CX5800F sur chaque ordinateur qui s'en servira par l'entremise du réseau.

## Configuration d'une imprimante partagée

Observez les étapes ci-dessous pour configurer l'ordinateur et partager l'appareil Epson Stylus CX5800F avec d'autres ordinateurs sur le réseau.

1. Cliquez sur **Démarrer > Paramètres > Panneau de configuration**.
2. Double-cliquez sur l'icône **Réseau**.
3. Cliquez sur le bouton **Partage de fichiers et d'imprimantes**.
4. Cochez la case **Permettre à d'autres utilisateurs d'utiliser mes imprimantes** et cliquez sur **OK**.

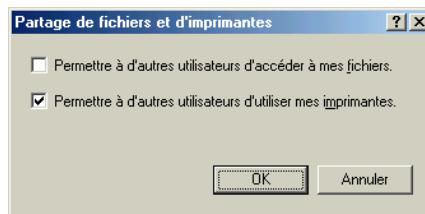

5. Dans la boîte de dialogue **Réseau**, cliquez sur **OK**.

### Remarque :

Si une boîte de dialogue vous demandant d'insérer le CD de Windows Me ou 98 s'affiche, insérez le CD dans l'unité de CD-ROM de l'ordinateur et observez les directives à l'écran.

Si une boîte de dialogue vous demandant de redémarrer votre ordinateur s'affiche, faites-le. Passez ensuite à l'étape 6.

6. Dans le **Panneau de configuration**, double-cliquez sur l'icône **Imprimantes**.
7. Cliquez avec le bouton droit de la souris sur l'icône de l'appareil Epson Stylus CX5800F, puis cliquez sur **Partager en tant que**.

- Entrez le nom de partage pour l'imprimante, puis cliquez sur OK.

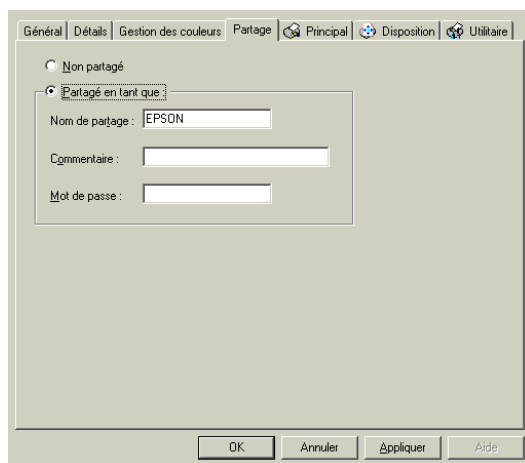

## ***Accès à une imprimante en réseau***

Suivez les étapes ci-dessous pour imprimer sur l'appareil Epson Stylus CX5800F à partir d'autres ordinateurs sur le réseau.

### **Remarque :**

L'appareil Epson Stylus CX5800F doit être configuré comme ressource partagée sur l'ordinateur auquel il est raccordé avant de pouvoir y accéder à partir d'un autre ordinateur. Pour des directives, voyez [Configuration d'une imprimante partagée](#).

- Cliquez sur **Démarrer > Paramètres > Imprimantes**.
- Double-cliquez sur l'icône **Ajout d'imprimante**. L'Assistant Ajout d'imprimante s'ouvre.
- Cliquez sur **Suivant**.

4. Sélectionnez Imprimante réseau, puis cliquez sur **Suivant**.

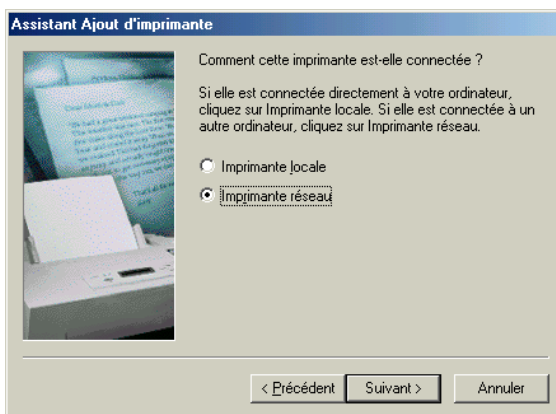

5. Dans la fenêtre suivante, cliquez sur **Parcourir**.
6. Double-cliquez sur l'icône de l'ordinateur qui est raccordé à l'appareil Epson Stylus CX5800F. Cliquez ensuite sur l'icône de l'appareil Epson Stylus CX5800F.

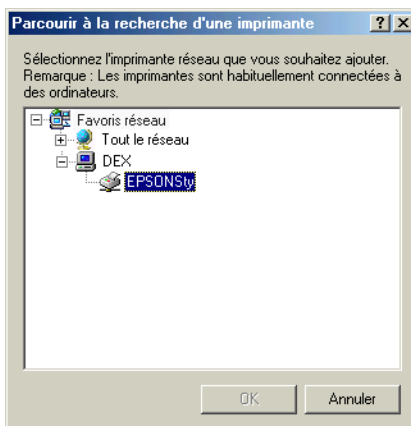

7. Cliquez sur **OK** et suivez les directives qui s'affichent.

## **Macintosh OS X**

Pour partager l'appareil Epson Stylus CX5800F avec d'autres ordinateurs sur un réseau, suivez les étapes ci-dessous pour configurer l'ordinateur auquel il est raccordé.

## Configuration d'une imprimante partagée

Pour partager l'appareil Epson Stylus CX5800F avec d'autres ordinateurs sur un réseau, suivez les étapes ci-dessous pour configurer l'ordinateur auquel il est raccordé.

1. Mettez l'appareil Epson Stylus CX5800F sous tension.
2. Sélectionnez **Préférences Système** dans le menu ou le dock Apple® et cliquez sur l'icône **Partage**.

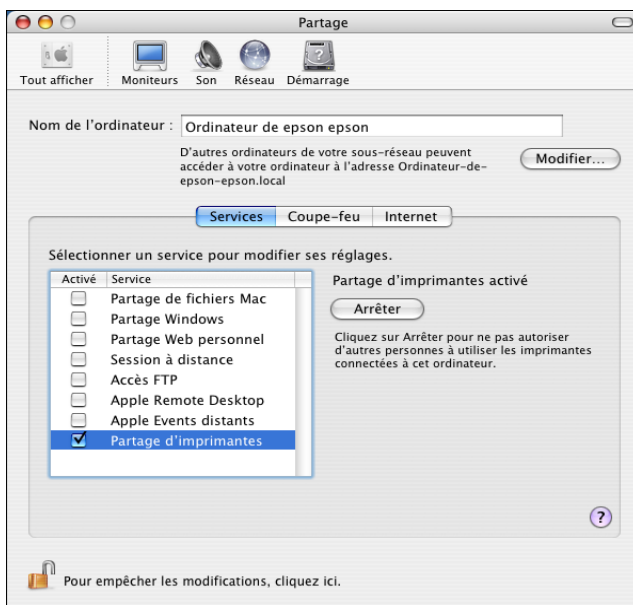

3. Cochez la case **Partage d'imprimantes** et fermez la fenêtre **Préférences Système**.

## Accès à une imprimante en réseau

Pour accéder sur l'appareil Epson Stylus CX5800F à partir d'autres ordinateurs Macintosh OS X sur un réseau, suivez les étapes ci-après.

1. Mettez l'appareil Epson Stylus CX5800F sous tension.
2. Lancez l'impression comme vous le faites normalement, et sélectionnez l'appareil Epson Stylus CX5800F dans la liste des imprimantes partagées s'affichant dans les menus **Format d'impression** et **Imprimer**.

# Comment obtenir de l'aide

Epson offre une assistance technique 24 heures sur 24 par l'entremise des services de soutien électronique et des services téléphoniques automatisés figurant dans le tableau ci-dessous :

Service	Accès
World Wide Web	Sur Internet, vous pouvez obtenir l'assistance d'Epson à <b><a href="http://support.epson.com">http://support.epson.com</a></b> . Vous pouvez y télécharger des pilotes et d'autres fichiers, y consulter de la documentation sur les produits et des informations de dépannage, ainsi qu'obtenir de l'assistance technique par courriel. (Disponible en anglais seulement.)
Services téléphoniques automatisés	Une foule de services d'aide automatisés sont disponibles 24 heures sur 24, 7 jours sur 7. Pour bénéficier de ces services, vous devez utiliser un téléphone à touches et composer le <b>(800) 922-8911</b> . Votre code express Epson SoundAdvice <sup>MS</sup> est le <b>82710</b> . Utilisez ce code pour sélectionner rapidement les appareils Epson Stylus CX5800F dans SoundAdvice. (Disponible en anglais seulement.)

Pour parler à un représentant de l'assistance technique, composez le **(905) 709-3839**, de 6 h à 18 h, heure du Pacifique, du lundi au vendredi.

Des frais d'interurbain peuvent s'appliquer.

Avant de communiquer avec Epson, ayez les informations suivantes sous la main :

- Nom du produit (Epson Stylus CX5800F)
- Numéro de série du produit (situé au dos de l'appareil)
- Preuve d'achat (telle qu'un reçu de magasin) et date d'achat
- Configuration de l'ordinateur
- Description du problème

Vous pouvez vous procurer des cartouches d'encre et du papier Epson auprès d'un revendeur autorisé. Composez le (800) 463-7766 (800-GO-EPSON) pour obtenir les coordonnées d'un revendeur près de votre domicile. Pour faire des achats en ligne, visitez [www.epson.ca](http://www.epson.ca). Pour acheter en direct, composez le (800) 807-7766.

## ***Autre assistance technique pour les logiciels***

<b>Logiciels</b>	<b>Téléphone/télécopieur</b>	<b>En ligne et courriel</b>
PhotoImpression d'ArcSoft	(510) 440-9901 8 h 30 à 17 h 30, heure du Pacifique, du lundi au vendredi.  Télécopieur : (510) 440-1270	<a href="http://www.arcsoft.com">www.arcsoft.com</a>  <a href="mailto:support@arcsoft.com">support@arcsoft.com</a>

# Exigences système

- Exigences système Windows
- Exigences système Macintosh

## Exigences système Windows

Pour utiliser votre appareil multifonction Epson Stylus CX5800F et ses logiciels, votre système doit avoir :

- Un ordinateur compatible Microsoft® Windows avec processeur Pentium® ou équivalent (300 MHz ou plus rapide recommandé).
- Microsoft Windows 98SE, Windows 2000, Windows Me ou Windows XP.
- Au moins 256 Mo de RAM (512 Mo recommandés).
- 200 Mo d'espace libre sur le disque dur (300 Mo ou plus recommandés).
- Moniteur SVGA avec affichage d'au moins 256 couleurs.
- Unité de CD-ROM ou de DVD pour l'installation des logiciels.
- Un ordinateur avec une version préinstallée de Windows 98SE, 2000, Me ou XP avec un port USB conforme Windows et un câble blindé USB « AB ». L'utilisation d'un câble USB mal blindé peut provoquer la défaillance de l'appareil.

## Exigences système Macintosh

Pour utiliser votre appareil multifonction Epson Stylus CX5800F et ses logiciels, votre système doit avoir :

- Un ordinateur Apple iMac<sup>MC</sup> ou Power Macintosh® G3, G4 ou G5 avec port USB intégré.
- Macintosh OS X 10.2.x à 10.4.x.
- 512 Mo de RAM.
- 200 Mo d'espace libre sur le disque dur (300 Mo recommandés).
- Moniteur SVGA avec affichage d'au moins 256 couleurs.



- Unité de CD-ROM ou de DVD pour l'installation des logiciels.
- Un câble USB blindé de type « AB ». L'utilisation d'un câble USB mal blindé peut provoquer la défaillance de l'appareil.

## Caractéristiques

- Impression
- Numérisation
- Papier
- Zone d'impression
- Logements pour carte mémoire
- Cartouches d'encre
- Caractéristiques mécaniques
- Caractéristiques électriques
- Conditions ambiantes
- Normes et homologations
- Interface USB

## Impression

Méthode d'impression	Jet d'encre à la demande
Configuration des buses	Encre noire : 90 buses Encre couleur : 270 buses (90 de chaque couleur : cyan, magenta, jaune)
Direction d'impression	Bidirectionnelle avec recherche logique

## Numérisation

Type de scanner	À plat, couleur
Dispositif photoélectrique	CIS
Pixels efficaces	10 200 × 14 040 pixels à 1 200 ppp
Taille des documents	216 × 297 mm (8,5 × 11,7 po) – A4 ou lettre US
Résolutions de numérisation	1 200 ppp (numérisation principale) 2 400 ppp avec technologie Micro Step Drive <sup>MC</sup> (numérisation secondaire)
Résolution de sortie	50 à 2 400, 7 200 et 9 600 ppp (50 à 2 400 ppp en incréments de 1 ppp)
Vitesse de numérisation	Environ 15 ms par ligne à 600 ppp (en couleur)
Données d'image	16 bits par pixel par couleur interne 8 bits par pixel par couleur externe (maximum)
Interface	Un port USB 2.0 haute vitesse ou USB 1.1
Source lumineuse	Diode RVB trois couleurs

## Papier

### Remarque :

Étant donné que la qualité des marques ou des types de papier peut être modifiée par le fabricant sans préavis, Epson ne peut garantir la qualité d'aucun papier de marque autre qu'Epson. Faites toujours l'essai du support d'impression avant d'acheter des quantités importantes ou d'imprimer des travaux à grand tirage.

## Feuilles individuelles

Format	A4 (211 × 297 mm; 8,3 × 11,7 po) A5 (147 × 211 mm; 5,8 × 8,3 po) A6 (104 × 147 mm; 4,1 × 5,8 po) Lettre (216 × 279 mm; 8,5 × 11 po) Légal (216 × 356 mm; 8,5 × 14 po) Demi-lettre (140 × 216 mm; 5,5 × 8,5 po) 4 × 6 po (101 × 152 mm) 5 × 7 po (127 × 178 mm) 3,5 × 5 po (89 × 127 mm) 8 × 10 po (203 × 254 mm) Définissable par l'utilisateur jusqu'à 21,6 × 111,8 cm (8,5 × 44 po)
Type de papier	Papier bond ordinaire ou papier spécial distribué par Epson
Épaisseur	0,08 à 0,13 mm (0,003 à 0,005 po)
Poids (papier bond ordinaire)	64 g/m <sup>2</sup> (17 lb) à 90 g/m <sup>2</sup> (24 lb)

## Enveloppes

Format	N° 10 (104 × 241 mm; 4,1 × 9,5 po)
Type de papier	Papier bond ordinaire
Épaisseur	0,40 à 0,52 mm (0,016 à 0,02 po)
Poids	75 g/m <sup>2</sup> (20 lb) à 90 g/m <sup>2</sup> (24 lb)

### Remarque :

Un papier de mauvaise qualité peut réduire la qualité d'impression et causer des bourrages papier ou d'autres problèmes. Si vous éprouvez des problèmes de qualité d'impression, utilisez un papier de qualité supérieure.

Ne chargez pas un papier gondolé ou plié.

N'utilisez le papier que dans les conditions suivantes :  
 Température : 15 à 25 °C (59 à 77 °F)  
 Humidité : 40 % à 60 % HR

## Zone d'impression

### Feuilles individuelles ou cartes

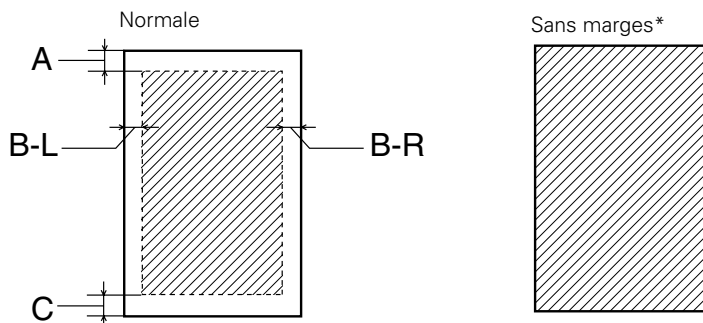

### Enveloppes

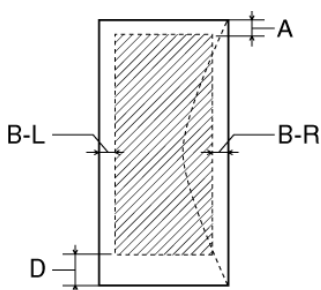

A :	La marge supérieure minimale est de 3,0 mm (0,12 po).
B-L :	La marge gauche minimale est de 3,0 mm (0,12 po).
B-R :	La marge droite minimale est de 3,0 mm (0,12 po).
C :	La marge inférieure minimale est de 3,0 mm (0,12 po).
D	La marge inférieure minimale est de 20 mm (0,78 po) pour les enveloppes.

*	Lorsque vous imprimez avec la fonction sans marges, il se peut que la qualité d'impression se dégrade dans la zone agrandie. Avant d'effectuer des travaux d'impression importants en utilisant le paramètre d'impression sans marges, imprimez une feuille individuelle pour vérifier la qualité d'impression.
---	---

**Remarque :**

Chargez toujours le papier dans l'alimenteur avec le petit côté en premier.

Chargez les enveloppes avec le rabat à gauche et vers le bas.

## ***Logements pour carte mémoire***

Cartes mémoire compatibles	CompactFlash SmartMedia (maximum 128 Mo) Memory Stick (maximum 128 Mo) Memory Stick PRO Memory Stick Duo* Memory Stick PRO Duo* MagicGate Memory Stick (maximum 128 Mo) MagicGate Memory Stick Duo* Microdrive Carte Secure Digital (SD) MultiMediaCard miniSD Card* xD-Picture Card
Exigences de tension	3,3 V Courant maximum de 500 mA

\* Adaptateur requis

## ***Compatibilité des logements pour carte mémoire***

Logement de carte CF de type II	Compatible avec les cartes conformes à la version 1.4 de la spécification CompactFlash Plus et CompactFlash.
---------------------------------	--

Logement pour carte mémoire SmartMedia	Compatible avec les cartes conformes à la norme 2000 SmartMedia.
Logement pour carte Memory Stick/MemoryStick PRO	Compatible avec les cartes conformes à la norme « Memory Stick Standard version 1.3 » ou « Memory Stick Standard Memory Stick PRO FORMAT Specifications version 1.0 »
Logement pour carte SD/MMC	Compatible avec les cartes conformes aux normes suivantes : SD Memory Card Specifications/PART1. Physical Layer Specification Version 1.0 et MultiMediaCard Standard.
Logement pour carte xD-Picture Card	Compatible avec les cartes conformes à la norme xD-Picture card Card Specification Version 1.00.

## Cartouches d'encre

Couleurs	Cyan, magenta, jaune, noir
Durée de vie de la cartouche	6 mois à 25 °C (77 °F) après déballage
Température	Stockage : –20 à 40 °C (–4 à 104 °F) 1 mois à 40 °C (104 °F) Gel* : –16 °C (3,2 °F)

\* L'encre dégèle et devient utilisable après environ 3 heures à 25 °C (77 °F).

### Mise en garde :

Pour les meilleurs résultats, utilisez des cartouches d'encre Epson d'origine et ne les rechargez pas. L'utilisation d'autres cartouches risque de causer des dommages à l'appareil qui ne sont pas couverts par la garantie d'Epson.

N'utilisez pas une cartouche d'encre après l'expiration de la date indiquée sur l'emballage.

## ***Caractéristiques mécaniques***

Introduction du papier	Alimenteur; introduction par le dessus
Capacité de l'alimenteur	Environ 100 feuilles de 64 g/m <sup>2</sup> (17 lb)
Dimensions	Largeur : 463 mm (18,2 po) Profondeur : 344 mm (13,5 po) Hauteur : 178 mm (7,0 po) (sans les pattes de caoutchouc; plateau de sortie non déployé)
Poids	6,8 kg (15 lb) sans les cartouches d'encre

## ***Caractéristiques électriques***

Tension d'entrée	90 V à 132 V
Fréquence nominale	50 Hz à 60 Hz
Intensité nominale	1,2 A maximum
Consommation d'énergie	Environ 20 W en service Environ 9 W en mode veille Environ 1,0 W imprimante hors tension

## ***Conditions ambiantes***

Températures	Fonctionnement : 10 à 35 °C (50 à 95 °F) Stockage : -20 à 40 °C (-4 à 104 °F) 120 heures à 60 °C (140 °F) 1 mois à 40 °C (104 °F)
Humidité (sans condensation)	Fonctionnement : de 20 % à 80 % HR Stockage* : de 5 % à 85 % HR



## Normes et homologations

Sécurité	CSA n° 60950 (Canada) UL 60950 (É.-U.)
CEM	ICES003 CSA C108.8 Classe B (Canada) FCC Part 15, Subpart B, Class B (É.-U.)
Règlements concernant les télécommunications	IC CS03 (Canada) FCC Part 68 (É.-U.)

## Interface USB

Standard	Basée sur les documents « Universal Serial Bus Specifications Revision 2.0 », « Universal Serial Bus Device Class Definition for Printing Devices Version 1.1 », « Universal Serial Bus Mass Storage class Bulk-Only Transport Revision 1.0 »
Débit binaire	480 Mbps (haute vitesse)
Codage des données	NRZ
Connecteur adaptable	USB série B
Longueur de câble recommandée	Moins de 2 m

## Consignes de sécurité importantes

Avant d'utiliser l'appareil multifonction Epson Stylus CX5800F, lisez et suivez les consignes de sécurité ci-après :

- Observez les directives et les avertissements indiqués sur l'appareil Epson Stylus CX5800F.
- N'utilisez que le type de source d'alimentation indiqué sur l'appareil Epson Stylus CX5800F.

- N'utilisez que le cordon d'alimentation livré avec l'appareil Epson Stylus CX5800F. L'utilisation d'un autre cordon peut occasionner un incendie ou provoquer des chocs électriques. N'utilisez pas le cordon avec d'autres équipements.
- Placez l'appareil Epson Stylus CX5800F près d'une prise de courant où la fiche peut être débranchée facilement.
- N'utilisez pas un cordon d'alimentation endommagé ou effiloché.
- Si vous utilisez une rallonge avec l'appareil Epson Stylus CX5800F, assurez-vous que l'intensité nominale totale de tous les dispositifs branchés sur la rallonge ne dépasse pas la capacité nominale de cette dernière. Assurez-vous également que l'intensité nominale totale de tous les dispositifs branchés dans la prise murale ne dépasse pas la capacité nominale de cette dernière.
- Évitez les emplacements soumis à des changements rapides de température ou d'humidité, aux chocs, aux vibrations ou à la poussière.
- Prévoyez suffisamment d'espace autour de l'appareil Epson Stylus CX5800F pour assurer une ventilation adéquate.
- Ne placez pas l'appareil Epson Stylus CX5800F près d'un radiateur, d'un évier de chauffage ou dans un endroit exposé à la lumière directe du soleil.
- Placez l'appareil Epson Stylus CX5800F sur une surface stable et plane de dimensions supérieures à l'appareil, car celui-ci ne fonctionnera pas correctement s'il est incliné.
- Prévoyez un espace d'environ 10 cm (3,9 po) entre le dos de l'appareil Epson Stylus CX et le mur.
- Ne soulevez pas le scanner pendant la copie, l'impression ou la numérisation.
- Ne déversez pas de liquide sur l'appareil Epson Stylus CX5800F.
- Sauf indication contraire dans le présent guide, ne tentez pas de réparer vous-même l'appareil Epson Stylus CX.
- Débranchez l'appareil Epson Stylus CX5800F et consultez un technicien agréé dans les cas suivants : si la fiche ou le cordon d'alimentation est endommagé; si une substance liquide s'est infiltrée dans l'appareil; si l'appareil est tombé ou son boîtier a été endommagé; si l'appareil ne fonctionne pas correctement ou son rendement est en baisse. Ne réglez que les commandes dont il est question dans les directives de fonctionnement.

- Pendant le stockage ou le transport de l'appareil Epson Stylus CX5800F, ne le penchez pas, ne le placez pas sur ses côtés ou ne le tournez pas à l'envers, car les cartouches d'encre risquent de fuir.

## ***Consignes de sécurité concernant les cartouches d'encre***

- Gardez les cartouches d'encre hors de portée des enfants et ne buvez pas l'encre.
- Redoublez de vigilance lorsque vous manipulez des cartouches d'encre usées; il pourrait y avoir de l'encre autour du port de distribution d'encre. En cas de contact de l'encre avec la peau, lavez bien avec de l'eau et du savon. Si vous en recevez dans les yeux, rincez-les immédiatement à grande eau.
- N'introduisez pas vos mains à l'intérieur de l'appareil Epson Stylus CX5800F et ne touchez pas aux cartouches d'encre pendant l'impression.
- Installez toute cartouche d'encre immédiatement après l'avoir déballée. L'utilisation d'une cartouche déballée depuis longtemps peut entraîner une mauvaise qualité d'impression.
- Si vous retirez une cartouche d'encre en vue d'une utilisation ultérieure, protégez la zone de distribution d'encre de la saleté et la poussière et rangez la cartouche dans le même environnement que celui dans lequel se trouve l'appareil Epson Stylus CX5800F. Le port de distribution d'encre comporte un clapet. Les couvercles et bouchons ne sont donc pas nécessaires, mais une attention particulière est requise pour empêcher l'encre de tacher les articles entrant en contact avec la cartouche. Ne touchez pas le port de distribution d'encre de la cartouche ou toute surface à proximité de celui-ci.

## ***Consignes de sécurité concernant l'équipement téléphonique***

Lorsque vous utilisez de l'équipement téléphonique, observez toujours les consignes de sécurité de base pour réduire le risque d'incendie, de choc électrique et de blessures, incluant les suivantes :

- N'utilisez pas l'appareil Epson Stylus CX5800F à proximité d'eau.

- Évitez d'utiliser un téléphone pendant un orage électrique. Il peut exister un risque de choc électrique pouvant être causé par la foudre.
- N'utilisez pas le téléphone pour signaler une fuite de gaz dans les environs de la fuite.

**Mise en garde :** Pour réduire le risque d'incendie, utilisez un câble de télécommunication de calibre 26 AWG ou plus gros.



# Annexe

- Avis sur les droits d'auteur
- Note sur l'utilisation responsable du matériel protégé par les lois sur les droits d'auteur
- Marques de commerce

## ***Avis sur les droits d'auteur***

Tous droits réservés. Il est interdit de reproduire, de conserver dans un système central ou de transmettre le contenu de cette publication sous quelque forme et par quelque moyen que ce soit – reproduction électronique ou mécanique, photocopie, enregistrement ou autre – sans la permission écrite préalable de Seiko Epson Corporation. L'information contenue dans le présent guide ne peut être utilisée qu'avec cette imprimante Epson. Epson décline toute responsabilité en cas d'utilisation de cette information avec d'autres imprimantes.

Ni Seiko Epson Corporation ni ses filiales ne sont responsables vis-à-vis de l'acheteur de ce produit ou de tierces parties en cas de dommages, de pertes, de frais ou de dépenses engagées par l'acheteur ou les tierces parties par suite d'un accident ou d'une mauvaise utilisation de ce produit ou de modifications, réparations ou altérations non autorisées de ce produit ou (sauf pour les États-Unis) du non-respect des directives de fonctionnement et d'entretien fournies par Seiko Epson Corporation.

Seiko Epson Corporation décline toute responsabilité en cas de dommages ou de problèmes découlant de l'utilisation d'options ou de produits consommables autres que les produits désignés comme produits Epson d'origine ou comme produits approuvés pour Epson par Seiko Epson Corporation.

## ***Note sur l'utilisation responsable du matériel protégé par les lois sur les droits d'auteur***

Les imprimantes à jet d'encre, comme les photocopieurs, les appareils photo conventionnels et numériques et les scanners, peuvent servir à la reproduction et à la réimpression non appropriée de matériel protégé par les lois sur les droits d'auteur. Dans certains pays, la loi permet une reproduction limitée de matériel protégé dans certaines circonstances, mais ces dernières sont parfois moins étendues que le croient

certaines personnes. Epson encourage les utilisateurs d'imprimantes, de scanners et d'appareils photo numériques à faire preuve de responsabilité et à respecter les lois sur les droits d'auteur.

## **Marques de commerce**

Epson, Epson Stylus et PRINT Image Matching sont des marques déposées et Web-To-Page est une marque de commerce de Seiko Epson Corporation.

DURABrite, BorderFree et RPM sont des marques déposées, Easy Photo Fix, Micro Step Drive, PhotoEnhance et Print Lab sont des marques de commerce et Epson PhotoCenter et SoundAdvice sont des marques de service d'Epson America, Inc.

DPOF<sup>MC</sup> est une marque de commerce de CANON INC., Eastman Kodak Company, Fuji Photo Film Co., Ltd. et Matsushita Electric Industrial Co., Ltd.

SD<sup>MC</sup> est une marque de commerce.

Memory Stick, Memory Stick Duo, Memory Stick PRO et Memory Stick PRO Duo sont des marques de commerce de Sony Corporation.

xD-Picture Card<sup>MC</sup> est une marque de commerce de Fuji Photo Film Co.,Ltd.



**MEMORY STICK PRO**<sup>TM</sup>

Avis général : Les autres noms de produit figurant dans le présent document ne sont cités qu'à titre d'identification et peuvent être des marques de commerce de leurs propriétaires respectifs. Epson renonce à tous les droits associés à ces marques.

© 2005 Epson America, Inc.

9/05

